Digitized by Google

3856

BIBLIOTECA DELLA R. CASA
IN NAPOLI

N.° d'inventario
Sala ~~Piccola~~
Scansia B Palchetto 1
N.° d'ord. 1

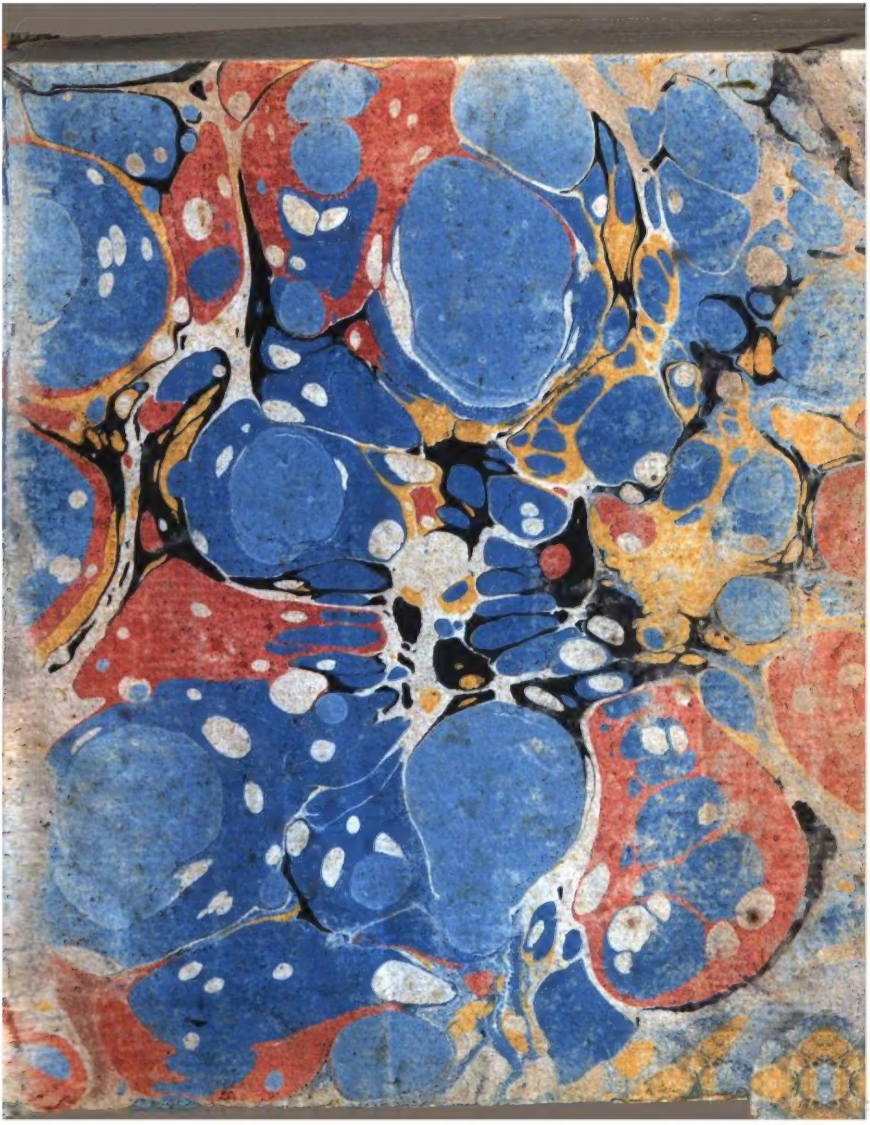

Digitized by Google

PX213

NOUVEAU

DICTIONNAIRE DE POCHE

DES LANGUES

FRANÇOISE ET ALLEMANDE

SIXIÈME ÉDITION ORIGINALE, REVUE ET CORRIGÉE

TOME I.

Digitized by Google

Je place la présente édition sous la sauve-garde des lois et de la probité des citoyens. Je déclare que je poursuivrai devant les tribunaux tout *contrefacteur*, *distributeur* ou *débitant* d'édition contrefaite. J'assure même au citoyen qui me fera connaître le contrefacteur, distributeur ou débitant, la moitié du dédommagement, que la loi accorde.

Digitized by Google

Digitized by Google

Neues
franzöſiſch-deutſches
und
deutſch-franzöſiſches
Taſchen-Wörterbuch

Sechſte verbeſſerte Original-Ausgabe.

Nebſt einer kurzen Anleitung beyde Sprachen richtig auszuſprechen, einer Ueberſicht ihrer unregelmäßigen Zeitwörter, und einer Tabelle der neuen Maße, Gewichte und Münzen Frankreichs.

Erſter Theil

In welchem das Franzöſiſche durch das Deutſche erklärt iſt.

Straßburg
Bey Amand König, Buchhändler

Paris
Bey Ebendemſelben, quai des Augustins, n.° 31
1802

Digitized by Google

584585

NOUVEAU DICTIONNAIRE DE POCHE FRANÇOIS-ALLEMAND ET ALLEMAND-FRANÇOIS

SIXIÈME ÉDITION ORIGINALE
Revue et corrigée

On y a joint une instruction sur la prononciation et les verbes irréguliers des deux langues, et un tableau des nouvelles mesures, poids et monnoies de France.

TOME PREMIER

Contenant le françois expliqué par l'allemand

A STRASBOURG
chez AMAND KŒNIG, libraire
A PARIS
chez le même, quai des Augustins, n.° 31
1802

Digitized by Google

PRÉFACE.

La langue françoise qui, depuis le siècle de Louis XIV étoit devenue, en quelque sorte, la langue universelle des peuples civilisés, s'est répandue plus généralement encore par les effets de la révolution. Les causes de cette étonnante universalité ont été développées dans des discours couronnés par l'académie de Berlin, et il seroit au moins superflu de vouloir faire ici l'éloge d'une langue qui par son admirable clarté et par sa syntaxe incorruptible, a mérité la préférence que les savans, le commerce et les cours lui ont accordée unanimement sur tous les autres idiômes de l'Europe.

Mais c'est surtout en Allemagne que cette belle langue a été cultivée avec un amour particulier, et le nombre prodigieux d'ouvrages servant à en faciliter l'étude aux Allemands, pourroit, à cet égard, être cité comme une preuve bien frappante.

D'un autre côté ce sont les François qui commencent à sentir vivement le besoin de connoître la langue d'un peuple, avec lequel ils ont une infinité de rapports commer-

Digitized by Google

Vorrede.

Die französische Sprache war seit dem Jahrhunderte Ludwigs des Vierzehnten gleichsam die Universalsprache der gebildeten Nationen geworden; die Revolution hat sie nun noch weiter ausgebreitet. Schwabe und Rivarol haben in gekrönten Preisschriften die Ursachen dieser höchst merkwürdigen Allgemeinheit entwickelt, und es würde wenigstens überflüssig seyn, hier als Lobredner einer Sprache auftreten zu wollen, die durch ihre bewundernswürdige Klarheit und durch ihre festgebaute Wortfügung, den Vorzug, welchen ihr Gelehrte, Handel und Höfe vor allen andern Sprachen Europa's einmüthig zugestanden haben, verdient.

In Deutschland, mehr noch als in allen übrigen Ländern, ist diese Sprache von jeher mit einer besondern Vorliebe erlernt worden, und die ungeheure Menge Bücher, welche den Deutschen das Studium derselben erleichtern sollen, kann als ein auffallender Beweis davon angeführt werden.

Auf der andern Seite sind es die Franken, welche lebhaft zu fühlen anfangen, wie wichtig ihnen die Erlernung der Sprache eines Volkes, mit dem sie in so großen merkantilischen, politischen und

ciaux, politiques ou militaires. Le langage mâle et énergique des anciens Germains est d'ailleurs fait pour plaire aux habitans d'une république et les richesses de la littérature allemande ne sauroient être bien appréciées qu'en France.

Dans la foule des Dictionnaires destinés à faciliter la connoissance de ces deux langues, le public distingua toujours honorablement *le Dictionnaire françois-allemand et allemand-françois à l'usage des deux Nations, édition originale de Strasbourg*, qui vient d'être publié pour la cinquième fois. Le présent Dictionnaire de poche en est un abrégé, offrant tout ce que le grand ouvrage renferme de plus généralement utile. Ces deux ouvrages ont été tellement refondus et augmentés qu'on peut les citer hardiment comme les meilleurs qui aient paru dans ce genre, soit en France, soit en Allemagne.

Ceux qui se donneront la peine d'examiner de plus près cette nouvelle édition du Dictionnaire de poche, remarqueront avec plaisir, que rien n'a été épargné pour le rendre digne de l'attention dont le public l'honora toujours tant à cause de la modicité du prix et de sa forme compendieuse que pour son extérieur infiniment plus agréable aux yeux que le caractère trop petit et trop fatigant des autres ouvrages de ce genre.

Un Dictionnaire portatif des langues françoise et allemande ne pouvant contenir tous les mots de ces deux

militärischen Verhältnissen stehen, seyn müsse. Die männliche und kernhafte Sprache der alten Germanier ist auch ganz dazu gemacht, den Bewohnern einer Republik zu gefallen, und die Reichthümer der deutschen Litteratur können nur in Frankreich gehörig geschätzt und benuzt werden.

Das Publikum hat unter der Menge der Wörterbücher dieser beyden Sprachen, das Strasburger Dictionnaire français-allemand et allemand-français à l'usage des deux nations, wovon kürzlich die fünfte Auflage erschienen ist, besonders ehrenvoll ausgezeichnet. Gegenwärtiges Taschenwörterbuch ist ein Auszug davon, der alles enthält, was das größere Werk allgemein brauchbares in sich schließt. Diese beyden Werke sind so fleißig umgearbeitet und so ansehnlich vermehret worden, daß man sie herzhaft als die besten, welche in dieser Art sowohl in Frankreich als in Deutschland herausgekommen sind, anzeigen kann.

Wer sich die Mühe geben will, die neue Ausgabe dieses Taschenwörterbuchs näher zu untersuchen, wird mit Vergnügen sehen, daß man nichts gespart hat, um es der Aufmerksamkeit würdig zu machen, womit das Publikum solches immer beehrte, sowohl wegen des wohlfeilen Preises und der compendiösen Einrichtung, als besonders wegen der treflich leserlichen und die Augen keineswegs ermüdenden Schrift, wodurch es sich sehr vortheilhaft vor manchen andern Werken dieser Art auszeichnet.

Ein Taschenwörterbuch kann unmöglich alle Wörter der französischen und deutschen Sprache enthalten; es war also Zweck, nur

idiômes, on a dû faire un choix de ceux qui forment la langue usuelle des deux nations. On croit avoir atteint ce but autant que le cadré nécessairement étroit a pu le permettre. C'est pour cette raison, qu'on a distingué, par des points-virgules, par des abréviations claires et faciles, ou encore par des explications entre deux parenthèses, le sens ordinaire de chaque mot, des sens figurés ou techniques qu'il peut avoir. Les termes de l'art les plus usités et les expressions familières ont été indiqués de la même manière, mais on a cru devoir retrancher la plupart de celles qui sont basses et populaires.

C'est encore pour ménager l'espace qu'on n'a conservé des adverbes que ceux dont la formation présente des difficultés. En allemand ces mots ne sont ordinairement autre chose que l'adjectif masculin; en françois on les forme en ajoutant aux adjectifs terminés par des voyelles la syllabe — *ment*, p. ex. uni, *adj.* uniment, *adv.*, et pour les adjectifs qui se terminent par une consonne, en ajoutant la même syllabe à l'adjectif pris au féminin, p. ex. glorieux, euse, *adj.* glorieusement, *adv.* La formation des adverbes provenant d'adjectifs terminés en — *nt* est également facile; on substitue à ces deux lettres la terminaison — *mment*, p. ex. prudent, *adj.* prudemment, *adv.*

Les principaux noms propres tant de personnes que de pays et de villes, ont été recueillis dans une nomenclature séparée du corps de l'ouvrage.

eine Auswahl des würklich gangbaren Sprachstoffs zu geben; und diesen glaubt man erreicht zu haben, so weit die nothwendig zusammengedrängte Form es gestatten konnte. In dieser Rücksicht hat man durch Semicolons, durch leichtverständliche Abkürzungen und wohl auch durch eingeschobene Erklärungen, den gewöhnlichen Sinn der Wörter von dem bildlichen oder von der Kunstbedeutung, die ihnen eigen seyn mögen, aufs sorgfältigste unterschieden. Die gebräuchlichsten Kunstausdrücke und die gemeinen Redensarten sind ebenfalls bezeichnet worden, doch hat man weggelassen, was zur Pöbelsprache gehört.

Um den Raum zu sparen, hat man nur diejenigen Nebenwörter oder Adverbien aufgenommen, deren Bildung unregelmäßig ist. Im Deutschen sind diese Wörter selten etwas anders als das männliche Beywort. Im Französischen bildet man sie, wenn man zu den Adjectiven, die sich mit einem Selbstlaute endigen, die Sylbe *ment* hinzufügt, z. B. aus uni, *adj.* wird auf diese Weise das *adv.* uniment. Von den Adjectiven, die auf einen Mitlaut ausgehen, wird die weibliche Endung genommen und dann die nämliche Sylbe hinzugesetzt; so wird aus glorieux, glorieuse, *adj.* das *adv.* glorieusement. Eben so leicht bildet man die Adverbien der Adjective, die auf —nt ausgehen. Man setzt nämlich statt dieser zwey Buchstaben, die Buchstaben —mment, z. B. aus prudent wird prudemment.

Die vorzüglichsten eigenthümlichen Namen sowohl der Personen als der Länder und Städte, sind in besondern Verzeichnissen gesammelt worden.

Quant aux mots françois que le cours de la révolution a fait naître, on a jugé à propos de n'en admettre dans ce Dictionnaire que ceux qui méritent d'être conservés.

Mais il étoit nécessaire de donner une instruction en abrégé sur les verbes irréguliers des deux langues qui dans le Dictionnaire n'ont pu être indiqués que par un astérisque.

La connoissance des nouvelles mesures, poids et monnoies de la France intéresse trop les commerçans étrangers et les voyageurs, pour qu'on ait osé l'omettre dans cet ouvrage. On en trouvera un abrégé succinct à la suite du Dictionnaire, dans le corps duquel on a fait entrer les termes du nouveau calendrier de la république.

Von den ſeit der Revolution neu aufgekommenen Wörtern hat man nur diejenigen aufgenommen, welche beybehalten zu werden verdienen.

Nothwendiger war es, eine kurze Ueberſicht der unregelmäßigen Zeitwörter beyder Sprachen zu geben, die in dem Werke ſelbſt nur mit einem Sternchen angedeutet werden konnten.

Die Kenntniß der neuen Maße, Gewichte und Münzen Frankreichs iſt dem fremden Handelsmann und dem Reiſenden zu wichtig, als daß man ſie hier hätte übergehen dürfen. Man wird am Ende des Wörterbuchs eine kurzgefaßte Anzeige davon finden. Die Ausdrücke des neuen Kalenders ſind in das Werk ſelbſt eingerückt worden.

EXPLICATION DES ABRÉVIATIONS.

Erklärung der Abkürzungen.

adj. adjectif, Beywort.
adv. adverbe, Nebenwort.
art. article, Geſchlechtswort.
conj. conjonction, Bindewort.
f. substantif féminin, weibliches Hauptwort.
fam. familier, gemein.
fig. figurément, bildlich.
int. interjection, Zwiſchenwort.
m. substantif masculin, männliches Zeitwort.
n. substantif neutre, Hauptwort der Mittelgattung.
part. participe, Mittelwort.
parl. particule, Partikel.
parl. rel. particule relative, beziehende Partikel.
pl. et plur. pluriel, mehrere Zahl.
pron. pronom, Fürwort.
prép. préposition, Vorwort.
prov. proverbialement, ſprichwörtlich.
qn. quelqu'un, jemand, einen.
qch. quelque chose, etwas.
T. Terme technique, Kunſtausdruck.
v. voyez, ſiehe.
v. a. verbe actif, handelndes Zeitwort.
v. a. et n. verbe actif et neutre, Zeitwort das zugleich zur activen und zur Mittelgattung gehört.
v. aux. verbe auxiliaire, Hülfswort.
v. imp. verbe impersonnel, unperſönliches Zeitwort.
v. n. verbe neutre, Zeitwort der Mittelgattung.
v. pron. verbe pronominal, mit einem Fürworte zuſammengeſetztes Zeitwort.
v. r. verbe réfléchi, Zeitwort, welches ein wechſelſeitiges Wirken zweyer Perſonen oder Sachen auf einander ausdrückt.
v. réc. verbe réciproque, beziehendes Zeitwort.
* astérisque pour désigner les verbes irréguliers, Sternchen zur Bezeichnung der unregelmäßigen Zeitwörter.

Kurze Anleitung

zur richtigen Aussprache französischer Wörter.

Die französische Sprache hat folgende Buchstaben:

A a B b C c D d E e F f G g H h
I i L l M m N n O o P p Q q R r
S s T t U u V v X x Y y Z z.

Diese werden nach der gewöhnlichen Art ausgesprochen: a, beh, seh, deh, e, f, scheh, asch, i, el, em, en, o, peh, kü, er, es, teh, ü, weh, iks, igrek, sehd.

C dient statt des deutschen K, und J als Mitlaut wird wie ein gelindes sch gelesen.

Aussprache der einfachen Selbstlaute.

A hell und kurz, z. B. in patte, mal, table, là, à, masse;
länger und dunkler, z. B. in bas, pas, las, mariage, avare, grace; ausgenommen, tenace, coriace, place, glace;
noch länger, in Wörtern mit dem Circonflex, z. B. in pâte, âge, âne, pâtre.

E iſt fünferley, das ſtumme wird gar nicht ausgeſprochen, z. B. in double, jeune, je parle, ils aiment; das halbſtumme, wie ein leiſes ö, z. B. in que, je, me, te, besoin; das geſchloſſene, wie eh, z. B. in aimé, vérité, félicité; das mittlere, etwas heller, z. B. mérite, céder, belle; das offene, ſehr hell wie å, z. B. misère, succès, être, forêt.

I wie im deutſchen, kurz, z. B. in mine, difficile; lang, in gîte, épître.

O kurz, z. B. in bocage, folie, coloré; hell und kurz, z. B. in homme, personne; lang, z. B. in mode, rose, und in Wörtern mit dem Circonflex, z. B. rôle, côte, nôtre.

U wie ein kurzes ü, z. B. in prudent, punir, excuser; länger in ruse; wie üh, in Wörtern mit dem Circonflex, z. B. bûche, chûte, flûte; wie ông, hell durch die Naſe, ohne das g hören zu laſſen, z. B. in un, aucun, brun, parfum, emprunt; wie om, z. B. in factum, triumvir.

Ausſprache der Doppellaute.

Ai wie å, z. B. in saison, jamais; wie eh, z. B. in j'ai, je parlerai; wie ail geſchleift, z. B. in éventail, paille.

Ao wie o, in Saône.

Au und eau wie oh, z. B. in chaux, il faut, beau; août wird wie u geleſen.

Ea wie ein helles a, z. B. in vengeance, il jugea.

Ei wie å, z. B. in reine, veine, Seine.

Eo wie o z. B. in geolier, pigeon.

Eu und Oeu wie öh, z. B. in feu, coeur, voeu, heureux; wie ü, z. B. in eu, gageure.

Ie wie ih, z. B. in vie, je prierai.

Oe wie eh in œconome, œconomique (beſſer économe etc.) wie oa oder oå, z. B. in coëffe, poëme.

Oi wie å, z. B. in foible, françois, anglois, j'avois, connoître. wie oa oder oå, z. B. in moi, toi, droit, devoir, emploi, François (nom propre), poisson.

Ou wie u, z. B. in toujours, oublier.

Oy wie oa, z. B. in soye.

Ui wie ih in vuide (beſſer vide).
In allen übrigen Wörtern, wo ui vorkömmt, werden beyde Selbſtlaute nach einander ausgeſprochen, z. B. in fluide, muid, nuire. Eben dieſes gilt von ia, ie, io, ue, ua, welche folglich keine Doppellaute ſind, z. B. in diable, pitié, violon, écuelle, nuage.

Ausſprache der franzöſiſchen Naſenlaute.

Aen, am, an, aon, wird wie ein dunkles ang durch die Naſe ausgeſprochen, ohne das g eigentlich hören zu laſſen, z. B. in Caen, ambition, manger, paon; ausgenommen damner, wo am wie ahn klingt.

Aim, ain, wie ång ebenfalls durch die Naſe geſprochen, z. B. faim, demain, pain.

Ean, wie ang, z. B. Jean.

Ein, wie ång, z. B. in rein, seing, sein.

Em wie ang, z. B. in emporter, embarras; ausgenommen in solemnel, wo es wie ann klingt, und in den fremden Wörtern Jérusalem, décemvir, wo es wie em lautet.

En wie ang durch die Naſe geſprochen, z. B. envie, enfer; wie äng, wenn ein i davor ſteht, z. B. in entretien, moyen, il viendra; ausgenommen in den Wörtern, die auf ent oder ence endigen, und ihren Abſtammungswörtern, wo ien wie iang ausgeſprochen wird, z. B. in patient, patience, patienter. En wird wie äng geleſen in examen und mentor; en als Endſylbe der dritten Perſon des Plur. der Zeitwörter wird gar nicht ausgeſprochen, z. B. ils aiment, ils parlent; enn wie en, wenn ein e darauf folgt, z. B. ennemi, garenne, qu'il prenne; wie a und an, wenn ein andrer Selbſtlaut darauf folgt, z. B. in ennui, ennoblir.

Im und in wie äng, z. B. in imprimerie, inviter. Wenn aber m oder n nach i doppelt ſteht, oder gleich nach im oder in ein Selbſtlaut folgt, ſo wird es wie im oder in geleſen, z. B. in immobile, innocent, inimitié.

Om, on und eon wie ong, z. B. in ombre, fond, nous songeons.

Um, un und eun wie ông, z. B. in parfum, brun, à jeun. Die Ausſprache durch die Naſe findet nicht ſtatt, 1) wenn m oder n verdoppelt iſt, z. B. in honneur; 2) wenn auf m oder n ein Selbſtlaut folgt, z. B. in amadou, image, parfumer; 3) wenn auf ein mit m oder n ſich endendes Wort ein andres folgt, das mit einem Selbſtlaute anfängt, z. B. mon ami; 4) in fremden Wörtern, z. B. in Sund, triumvirat.

Aussprache der Mitlaute.

B am Anfang und in der Mitte eines Wortes, wie im deutschen, am Ende gar nicht, z. B. in plomb, romb de vent; ausgenommen, radoub, Jacob.

C wie k vor a, o, u, vor einem Mitlaute und am Ende des Worts, z. B. in canelle, coür, cuisine, cruche, bec. In folgenden Wörtern wird c nicht ausgesprochen, blanc, banc, flanc, franc, donc, tronc, tabac, estomac, almanac, jonc, marc, clerc.

wie ſ vor e, i; eben ſo vor a, o, u, wenn es die Cedille (ç) hat; z. B. in cerise, ciel, garçon, reçu.

wie k und ſ, wenn es vor e oder i doppelt ſteht, z. B. in accepter, accident.

ch wie ein gelindes ſch, z. B. chercher, chardon, archevêque, patriarche.

wie k in chœur, catéchumène, christ, chrétien, chersonèse, orchestre, archange, scholastique, chirographaire, archiépiscopat, patriarchat, Bachus, Melchior.

D wie ein gelindes d, ausgenommen am Ende der Wörter, wo es nicht gehört wird, z. B. renard, tard.

F wie im deutschen; verſchwiegen wird es in chef-d'oeuvre, cerf-volant, nerf-de-bœuf, clef, neuf maisons; vor einem Worte das mit einem Selbſtlaute oder mit einem ſtummen h anfängt, klingt es wie w, z. B. neuf aunes, neuf heures.

G wie ein gelindes ſch vor e und i, z. B. gelée, argent, gémir, régiment, rougir.

wie ein deutſches g vor a, o, r, l, ua, ue, uon; z. B. garçon, gaillard, goût, grand, gloire, brigua, gueux, voguons.

weniger ſtark in guerre, guider, aigu.

wie nj durch die Naſe vor n, z. B. gagner, digne; ausgenommen, gnome, gnostique, inexpugnable, stagnant, ignée.

iſt ſtumm am Ende eines Wortes, z. B. sang, étang; ausgenommen in bourg, wo es wie k geleſen wird.

H wird größtentheils verſchwiegen; wie ein gelindes h klingt es in ha, hableur, hache, hacher, héros, und andern Wörtern die im gegenwärtigen Taſchenwörterbuche mit ' bezeichnet ſind. Die Wörter welche von denſelben abſtammen, werden ebenfalls aſpirirt, ausgenommen die Abſtämmlinge von héros, wo das h ſtumm bleibt, z. B. héroïne, héroïsme, héroïde, héroïque.

J wie ein gelindes ſch, z. B. jambon, jamais.

L gewöhnlich wie im deutſchen, es wird verſchwiegen in baril, nombril, sourcil, pouls, fusil, gentil, persil, outil, fils; ils aiment.

wie lj, wenn auf i zwey l folgen, z. B. briller, périlleux; die l werden in einander geſchmolzen, wenn ein ſtummes e darauf folgt, z. B. in feuille, fille, sémillant; ausgenommen, village, ville, pupille, illustre, tranquille, mille, imbécille, illusion, illicite, illimité.

M wie im deutſchen, am Anfange und in der Mitte eines Wortes, wenn ein Selbſtlaut darauf folgt, z. B. mélange, immiscer.

wie n vor b, n, p, ph, z. B. in nombre, condamner, solemnité, emprunter, triompher; ausgenommen calomnie, indemniser.

N wie im deutſchen, am Anfange oder in der Mitte eines Wortes, vor einem Selbſtlaute, z. B. inutile.

wie ng, vor einem Mitlaute und am Ende, z. B. in sentir, son, bon.

P wie p, zwiſchen zwey Mitlauten oder am Ende eines Wortes iſt es ſtumm, z. B. in corps, temps, sept, prompt, compter, drap, camp, coup. Eben ſo in baptême, Baptiste; ausgenommen cep de vigne.

Q oder qu, wie ein gelindes c vor a, o, u, z. B. qualité, piquant, que, querelle, coq; in cinq wird es nur dann gehört, wenn ein Selbſtlaut darauf folgt, z. B. cinq amis, cinq hommes.

R wie r, verſchwiegen wird es am Ende der Wörter die auf er ausgehen, z. B. in boulanger, aimer, berger; ausgenommen alle einſylbige Wörter, z. B. mer, fer, und enfer, hyver, cancer, amer, fier, hier; von zwey r ſpricht man gewöhnlich nur eines aus, dehnt aber die vorhergehende Sylbe, z. B. terre, Angleterre; ausgenommen, errer, abhorrer, horreur, terreur, irrégulier etc.

S wie ein ſanftes ſ, z. B. maison, raison; ſtärker wenn es doppelt iſt, z. B. in ressembler, poisson.

wie ß, am Anfange eines Wortes, z. B. saison, santé, salut.

sc vor e, i, und am Anfange oder in der Mitte eines Wortes, wie ß, z. B. scène, descendre, science, scélérat.

wie ſk, vor a, o, u, z. B. scandale, scorie; am Ende der Wörter wird es nur dann geleſen, wenn das folgende mit einem Selbſtlaute anfängt, z. B. les grands avantages.

T gewöhnlich wie t; vor einem i, worauf noch ein Vokal folgt, klingt es wie ein gelindes ſ, z. B. initial, portion; ausgenommen question, amitié, moitié, mixtion, bastion, maintien, partie, sortie, sentier, chrétien, nous châtions, und überhaupt in allen Zeitwörtern, wenn auf ti, a, e oder o folget.

V wie w.

X wie ꝛ oder ks, am Anfange und in der Mitte des Wortes. Am Ende wird es nur in den eigenthümlichen Namen ausgesprochen. Fängt ein darauf folgendes Wort mit einem Selbſtlaute an, ſo klingt x wie s, z. B. dix écus, deux heures. Eben ſo in dixaine, soixante, Bruxelles.

Y wie i, wenn ein Mitlaut darauf folgt, z. B. mystère, asyle; wie ein doppeltes i, wenn ein Selbſtlaut voran geht, z. B. payez, moyen.

Z wie ein gelindes ſ, am Anfange und in der Mitte eines Wortes, z. B. zèle, zéphir.

Wird verſchwiegen am Ende des Wortes, klingt aber wie s, wenn das folgende mit einem Selbſtlaute anfängt, z. B. restez ici, songez à moi.

Wer ſich von der Ausſprache der franzöſiſchen Wörter, und beſonders von dem Accente derſelben, ohne welche alle Arbeit in dieſer Rückſicht verlohrne Mühe iſt, näher unterrichten will, muß Wailly's Sprachlehre und ähnliche Werke ſtudieren. Hier konnte nur ein Auszug der allgemeinſten und nothwendigſten Regeln gegeben werden.

CATALOGUE de quelques livres de fonds, servant à l'étude des langues, qui se trouvent chez AMAND KOENIG, *Libraire à Strasbourg, rue du Dôme, N.° 26. et à Paris, quai des Augustins, N.° 31.*

Briefſteller (neuer franzöſiſch und deutſcher) enthaltend: 1) die vorzüglichſten Regeln der Briefſtellerkunſt; 2) Briefe-Muſter über die verſchiedenen Gegenſtände, welche im gemeinen Leben vorkommen; 3) auserleſene Briefe von Plinius und Cicero, von Madam de Maintenon und Madam de Sevigne. 8. 1802. 4 l.

Dialogues français et allemands, à l'usage des deux nations; in-8. troisième édit. an 9. 2 l. 5 s.

Dialogues anglais et français à l'usage des deux nations; précédés de leçons préliminaires, contenant un grand nombre de mots et de phrases des plus usités dans le discours familier. in-8. 1802. 2 l. 5 s.

Dictionnaire (nouveau) français-allemand et allemand-français, à l'usage des deux nations; cinquième édition originale, entièrement refondue et considérablement augmentée; 2 vol. gr. in-8. an 8. 24 l.

— — le même livre. 2 vol. gr. in-4. an 8. 24 l.

— de l'académie française; revu, corrigé et augmenté par l'académie elle-même. 5e édit. 2 vol. in-4. an 7. 30 l.

— — le même. 1 vol. fol. *sur pap. fin.* 70 l.

— portatif et de prononciation espagnol-français et français-espagnol, à l'usage des deux nations, composé et rédigé d'après la dernière édition du Dictionnaire de l'académie royale espagnole et les meilleurs Dictionnaires français, par J. L. Barthélémi Cormon. 2 vol. 8. 1800. 15 l.

— étymologique de la langue française, à l'usage de la jeunesse, par Jauffret; 2 vol. in-18. an 7. 4 l. 10 s.

— (nouveau) portatif des langues anglaise et française, par Nugent; 8e édit. 2 vol. in-12. *format carré.* 6 l.

— portatif français-italien. Extrait du grand dictionnaire d'Alberti. 2 vol. gr. in-8. 1799. 10 l.

Fables de Lessing, en allemand et en français, avec deux traductions, dont une interlinéaire et propre à faciliter l'étude de l'allemand; gr. in-8. an 8. 4 l. 10 s.

Geſpräche (engliſch-deutſche) zum Gebrauche beyder Nationen; nebſt vorläufiger Unterweiſung in Wörtern und Redensarten, welche im gemeinen Leben ſehr häufig vorkommen. 8. 1802. 2 l. 5 s.

Grammaire (nouvelle) allemande-pratique, ou méthode facile et amusante pour apprendre l'allemand, par Meidinger; nouvelle édition, revue, corrigée avec soin, et augmentée considérablement par des professeurs des deux langues; gr. in-8. an 8. 2 l. 10 s.

Introduction à l'art d'écrire par principes, démontré par des modèles d'écriture française, suivis de l'anglaise, romaine et coulée allemande, par J. F. Kiechel; *avec* 25 *planches*. in-4. an 7. 9 l.

le Maître de la langue allemande, méthodique et raisonné, composé sur le modèle des meilleurs auteurs de nos jours, et principalement sur celui de Gottsched; quatorzième édition originale, plus perfectionnée que les précédentes; in-8. an 10. 4 l.

Manuel (nouveau) épistolaire français et allemand, renfermant: 1) les principales règles de l'art épistolaire; 2) des modèles de lettres sur les différens sujets qui se présentent dans la vie sociale; 3) des lettres choisies de Pline, de Cicéron, de Madame de Maintenon et de Mad. de Sevigné. in-8. 4 l.

Meidingers prattiſche franzöſiſche Grammatik, c. à d. Grammaire française de Meidinger, à l'usage des allemands qui veulent apprendre le français; 15e édit. in-8. an 8. 2 l. 10 s.

Misanthropie et repentir, drame en cinq actes de Kotzebue, trad. de l'allemand par Weiss, avec l'original allemand en regard; orné du portrait de l'auteur; in-8. an 7. 3 l.

Principes (nouveaux) de la langue allemande, par M. Juncker; 2e édit. revue, corrigée et simplifiée. gr. in-8. 4 l.

Tableau synoptique de la langue allemande; gr. in-8. an 9. 1 l. 4 s.

Vocabulaire (nouveau) allemand-français, à l'usage de ceux qui s'appliquent à lire et à parler les deux langues; in-8. an 6. 1 l. 10 s.

A, *prép.* zu, mit, an, auf, aus, bey, in, bis, gegen, für, nach, um, durch, unter.

Abaisser, *v. a.* niedriger machen, abtragen, herab laſſen; *T.* tiefer ſtimmen (Muſik); dünne rollen (Teig); *fig.* erniedrigen, demüthigen; s'— *v. r.* niedriger werden, ſinken, fallen; *fig.* ſich herablaſſen, demüthigen; abaisse, *f.* Bodenteig am Backwerk, *m.*; abaissement, *m.* Niedrigermachen, Sinken, Fallen, *n.*; *fig.* Abnahme, Selbſterniedrigung, Demüthigung, Niedrigkeit, *f.*

Abandonner, *v. a.* qn., qch., aufgeben, gänzlich verlaſſen, Preis geben; s'—, *v. r.* à qch., ſich überlaſſen, ganz hingeben, hinein ſtürzen; *fig.* liederlich werden; abandon, *m.* gänzliche Verlaſſenheit; *T.* Abtretung der Güter, Anſprüche, *f.*; *fig.* gänzliche Hingebung, Ergießung eines Dichters, Redners; laissé à l'abandon, *adv.* Preis gegeben; abandonné, ée, *p.* verlaſſen, verwüſtet; *fig.* liederlich; abandonnement, *m.* wie abandon; *fig.* gänzliche Preisgebung, Liederlichkeit, *f.*

Abasourdir, *v. a. fam.* betäuben.

Abatage, *m.* Holzfällen, *n.*; Hauerlohn, *m.*

Abatant, *m.* Falltiſch; Querladen, *m.*; Fallthüre, *f.*

Abâtardir, *v. a. fig.* verſchlimmern, verderben, entnerven; s'—, *v. r.* ausarten, ſich verſchlimmern; abâtardissement, *m.* Ausartung, *f.*; *fig.* Unart, Entnervung, *f.*

Abaté-, *f.* Umlegen, Umwenden, Wegverändern eines Schiffes, *n.*

Abat-joue, *f.* Backentaſche einiger Affenarten, *f.* abat-jour, *m.* ſchiefes Dachfenſter, Kellerloch, *n*; Sonnenjalouſien *f*; abat-vent, *m.* Wetterdach, *n.*

Abatis, *m.* Haufen abgeriſſener, umgehauener Sachen; losgebrochene Steine; Schutt, *m*; umgewehte Bäume, Windbruch, *m*; Verhack, *m*; Wolfsſpur im Graſe, *f*; Metzeley, Wildfällung, *f*; das Kleine oder Gekröſe am geſchlachteten Vieh oder Geflügel, *n.*

Abattement, *m. fig.* Niedergeſchlagenheit, Mattigkeit, *f.*

Abattre, *v. a.* abbrechen, niederreißen, umhauen, niederſchießen, abmähen, niederſchlagen; *T.* umlegen, den Lauf ändern (Schiffe); — la cataracte, den Staar ſtechen; *fig.* ſchwächen, demüthigen; s'— *v. r.* zuſammen ſtürzen; *fig.* muthlos werden, nachlaſſen (Hitze, Wind); ſtolpern, ſtürzen (Pferde).

Abattures, *f. pl.* vom Wind abgebrochene Zweige und Baumfrüchte.

Abbaye, *f.* Abtey, *f.*

Abbé, *m.* Abt, Weltgeiſtliche, *m*; *T.* Altgeſell, *m*; abbesse, *f.* Aebtiſſinn, *f.*

Abcéder, *v. n. T.* ſchwären; abcès, *m.* Geſchwür, *n.*

Abdication, *f.* Amtsniederlegung, *f*; *T.* Uebergabe der Güter, Enterbung, *f.*

Abdiquer, *v. a. et n.* ein Amt niederlegen, abdanken; Güter abtreten.

Abécédaire, *m.* Abcbuch; *n*; Abcſchüler, *m.*

Abée, *f.* Schleuſſe, Oeffnung fürs Mühlwaſſer, *f.*

Abeille, *f* Biene, *f*; abeillage, *m.* Bienenrecht, *n.*

Abéquer, *v. a.* junge Vögel füttern.

Abêtir, *v. a. et n.* dumm machen, dumm werden.

Abhorrer, *v. a.* herzlich verabſcheuen.

Abject, ecte, *adj.* verworfen, niederträchtig; abjection, *f.* Verwerfung, Erniedrigung, *f.*

Abjurer, *v a.* abſchwören, verläugnen; abjuration, *f.* Abſchwörung, *f*; Widerruf, *m.*

Abîme, *m.* Abgrund, *m*; *fig.* Unglück, *n*; Unergründlichkeit; *f*; *T.* Talggrube der Lichtzieher, *f*; abîmer, *v. a.* meiſtens *fig.* zu Grunde richten, verderben; — *v. n.* in einen Abgrund verſinken, umkommen; s'— *v. pron.* ſich hinein ſtürzen, zu Grunde richten; *fig.* — dans qch., ſich vertiefen, ganz überlaſſen.

Abloc, *m. T.* Unterlage, *f.* Stützmäuerlein, *n.*

Abnégation, *f.* Verläugnung, *f.*

Aboi, Aboiement, *m.* Bellen eines Hundes, *n.*

Abois, *m. pl.* letztes Ringen eines gejagten Hirſches, *n*; *fig.* Todeskampf, *m*; Verzweiflung, *f.*

Abolir, *v. a.* abſchaffen, aufheben; s'— *v. r.* getilgt werden, abkommen; abolissement, *m.* Abſchaffung, *f*; abolition, *f.* Aufhebung, Tilgung, *f.*

Abominable, *adj.* abominablement, *adv.* abſcheulich, entſetzlich.

Abomination, *f.* Abſcheu, Gräuel, *m*; *pl.* Schandthaten, *f.*

Abonder, *v. n.* en qch., reich ſeyn, Ueberfluß haben, herbey ſtrömen; *fig.* — en son sens, eigenſinnig beharren; abondamment, *adv.* überflüſſig; abondance, *f.* Ueberfluß, *m*; *fig.* Reichthum der Sprache, *m.* Fülle des Styls, *f*; — de coeur, Herzenserguß, *m*; corne d'— Füllhorn, *n*; abondant, ante, *adj.* überflüſſig, reichlich.

s'Abonner, *v. pron.* avec qn., pour qch., um gewiſſe Summen überein kommen, ſich abonniren (für Zeitſchriften, Schauſpiele); auf etwas pränumeriren; abonné, *m.* Abonnent, *m*; abonnement, *m.* Pachtvergleich bey ungewiſſen Einkünften, *m*; Vorausbezahlung, *f.*

Abonnir, *v. a. et n.* verbeſſern, friſchen, beſſer werden; s'— *v. r. idem.*

Abord, *m.* Zugang, *m*; Anlandung, *f*; Gedränge, *n*; Zulauf, Angriff, *m*; — *fig.* Zutritt, *m*; Aufnahme, *f*; abordable, *adj.* zugänglich, wo man

leicht landen kann; abordage, *m.* Entern der Schiffe, *n*; aborder, *v. a.* qch. ou qn., entern, angreifen; *fig.* anreden; — *v. n.* à qch., anlanden, ſich nähern; d'abord, *adv.* ſogleich, zuerſt.

Aborner, *v. a.* abmarken, Grenzen bezeichnen; abornement, *m. T.* Abmarkung, *f.*

Abordif, ive, *adj.* unzeitig, frühzeitig.

Aboucher, *v. a.* mündliche Unterredung anſtellen; — qn., ſich mit jemand beſprechen; *T.* zwey Röhren zuſammen fügen; s'—, *v. r.* avec qn., ſich beſprechen; *T.* zuſammen treffen, wie Adern, Mündungen; abouchement, *m.* mündliche Unterredung, *f*; — *T.* Zuſammenſtoßen zweyer Röhren, Blutgefäße, *n.*

About, *m. T.* Ende am Zimmerholz, *n*; aboutir, *v. n.* à qch., bis an etwas gehen, ſich erſtrecken; *fig.* auf etwas abzwecken, hinaus laufen; *T.* ſich endigen, reifen, Eiter ſetzen (Geſchwüre); Knoſpen gewinnen; aboutissans, *m. pl.* Grenzen, *f*; — *fig.* Umſtände, *pl. m*; aboutissement, *m. T.* ein angeſetztes Stück, ein reifes Geſchwür, *n.*

Aboyer, *v. n.* qn., à qn., contre qn., bellen, anbellen; *fig.* verſchreyen, verläumden, auszanken; — après qch., gierig nach etwas ſchnappen.

Abrégé, *m.* Auszug; *fig.* Ausbund, *m*; abréger, *v. a.* abkürzen, zuſammen drängen; abréviation, *f.* Abkürzung in Schriften, *f.*

Abreuver, *v. a.* de qch., tränken; *fig.* durchnäſſen, durchdringen, anfüllen; s'— *v. pron.* getränkt werden, ſich betrinken; *fig.* — de ses larmes, ſich in Thränen baden; abreuvoir, *m.* Tränke, Schwemme, *f.*

Abri, *m.* Schirmdach, *n*; Schutz, *m*; Zuflucht, *f*; à l'abri de qch., bedeckt, ſicher; abriter, *v. a.* gegen Wind und Wetter ſchützen, decken.

Abricot, *m.* Aprikoſe, *f*; abricotier, *m.* Aprikoſenbaum, *m*; abricotin, *m.* Frühaprikoſenbaum, *m.*

Abroger, *v. a.* abſchaffen, aufheben; s'— *v. r.* von ſelbſt aufhören; verjährt ſeyn; abrogation, *f. T.* Abſchaffung, Aufhebung, *f.*

Abrouti, ie, *adj.* vom Vieh abgenagt, abgefreſſen.

Abrutir, *v. a.* zum Vieh machen; s'— viehiſch dumm werden; abrutissement, *m.* viehiſche Dummheit, Verſtocktheit, *f.*

Absence, *f.* Abweſenheit, *f*; *fig.* — d'esprit, Geiſteszerſtreuung, Verrücktheit, *f*; s'absenter, *v. pron.* ſich von einem Orte entfernen.

Absolu, ue, *adj.* unumſchränkt, gebiethend, unabhängig; absolument, *adv.* ſchlechterdings, durchaus; absolution, *f.* Losſprechung, *f.*

Absorber, *v. a.* einſaugen, verſchlingen, verzehren, erſchöpfen; s'— *v. pron.* dans qch., ſich verlieren, vertieft ſeyn; absorbant, ante, *adj. T.* was Schärfe oder Säure einſaugt, verzehrt; absorption, *f.* Einſaugen, Einſchlucken, Verzehren, *n.*

*Absoudre, *v. a.* losſprechen, freyſprechen.

Abstême, *m. f. T.* der oder die ſich des Weins enthält.

*s'Abstenir, *v. pron.* de qch., ſich enthalten, etwas meiden.

Absterger, *v. a. T.* eine Wunde ſäubern.

Abstinent, ente, *adj.* enthaltſam; mäßig; abstinence, *f.* Enthaltſamkeit, Enthaltung, *f.*

Abstraction, *f.* ſcharfe Abſonderung der Dinge in Gedanken, *f*; — *plur.* Zerſtreuung, *f*; faire abstraction de qch., in Gedanken trennen, beyſeite ſetzen; abstrait, aite, *adj.* abſtrakt, abgeſondert, ſcharf gedacht, hoch und ſubtil; *fig.* zerſtreut.

Abstrus, se, *adj.* dunkel, tief verborgen.

Absurde, *adj.* ungereimt, abgeſchmackt, lächerlich; absurdement, *adv. idem*; absurdité, *f.* Ungereimtheit, Einfältigkeit, *f*; — *plur.* Poſſen, *m.*

Abus, *m.* Mißbrauch; Irrthum; Rechtseingriff; Rechnungsfehler, *m*; *fig.* Verfälſchung, *f*; — de soi-même, Selbſtbefleckung, *f*; abuser, *v. a.* qn. betriegen; — *v. n.* de qn., de qch., mißbrauchen, mißhandeln; s'— *v. pron.* ſich irren; abusif, ive, *adj.* mißbräuchlich, irrig, widerrechtlich; abusivement, *adv. idem.*

Abuter, *v. a. T.* Kegel anwerfen.

Abyme, *m.* v. abîme.

Académie, *f.* Akademie, Lehranſtalt, hohe Schule, gelehrte Geſellſchaft, *f*; académicien, ne, *m. f.* Akademiker, Mitglied einer gelehrten Geſellſchaft; académique, *adj.* akademiſch; académiste, *m.* Zögling einer Lehranſtalt, *m.*

Acariâtre, *adj.* mürriſch, zänkiſch, wunderlich.

A cause, *prép.* wegen; — que, *conj.* weil.

Accabler, *v. a.* qn. de qch., durch Ueberladung zu Boden drücken; *fig.* überhäufen, beſchweren, Gewicht fühlen laſſen; accablant, ante, *adj.* drückend, beſchwerlich; accablement, *m.* Ueberhäufung mit Unglücksfällen, *f.*

Accaparer, *v. a.* aufkaufen zum Wuchern, zuſammen ſcharren; accaparement, *m.* Aufkäuferey, *f*; Wucherkauf, *m*; gieriges Zuſammentreiben, *n*; accapareur, *m.* Aufkäufer, Wucherer, *m.*

Accéder, *v. n.* à qch., beytreten, Theil nehmen.

Accélérer, *v. a.* beſchleunigen; accélération, *f.* Beſchleunigung, *f.*

Accent, *m.* Ton der Stimme, *m*; Ausſprache, *f*; Tonzeichen, *n*; — *pl.* Töne; accentuer, *v. a.* Tonzeichen ſetzen; accentuation, *f.* Setzung der Tonzeichen.

Accepter, *v. a.* annehmen, einwilligen; acceptable, *adj.* annehmlich; acceptant, ante, *m. f. T.* der, die einen Wechſel annimmt; acceptation, *f.* Annahme, Einwilligung, *f*; accepteur, *m. T.* der einen Wechſel unterſchreibt; acception, *f.* sans acception de personne, ohne Anſehen der Perſon; — *T.* Sinn, Bedeutung eines Wortes.

Accès, *m.* Zutritt; Fieberanfall, *m*; Anwandlung, *f*; accessible, *adj.* zugänglich; accession, *f.* Beytritt, *m*;

T. gerichtliche Beſichtigung, *f*; Zuwachs, *m*; accessit, *m. T.* die Ehre nächſt dem Preisgewinner zu ſtehen; accessoire, *m.* Zuſatz, Anhang, *m.*; Nebenſache, *f.*

Accident, *m.* Zufall, Unfall, *m*; zufällige Eigenſchaft, *f*; par accident, *adv.* zufälliger Weiſe; accidentel, elle, *adj.* zufällig; accidentellement, *adv.* zufälliger Weiſe.

Accise, *f.* Steuer von Lebensbedürfniſſen, Acciſe, *f.*

Acclamation, *f.* Zuruf, *m*; Freudengeſchrey, *n*; lauter Beyfall, *m*; admettre, élire par acclamation, auf den bloßen Vorſchlag hin annehmen, wählen.

Acclimaté, ée, *adj.* ans Klima gewöhnt.

Accolade, *f.* Umarmung, *f*; Ritterſchlag, *m*; Federzug zur Verbindung mehrerer Rechnungspoſten, *m*; accolage, *m.* Anbindung der Reben an ihre Pfähle, *f*; accolader, *v. a. fam.* umarmen; *T.* Rechnungspoſten zuſammen klammern; Reben an Pfähle binden; accolure, *f.* Weiden oder Stroh zum Rebenbinden; Halsſtück am Schlitten, *n.*

Accommoder, *v. a.* bequem einrichten, ordnen; zurichten (Speiſen); ſchlichten (Streitigkeiten); bedienen, friſiren; übel zurichten; s'— *v. r.* ſich ankleiden; vergleichen; übel zurichten; — à qch., ſich zu etwas bequemen, in etwas ſchicken; — de qch., ſich etwas wohl gefallen laſſen, anmaßen; accommodable, *adj.* was gütlich abgethan, beygelegt werden kann; accommodage, *m.* Zubereitung, *f*; Lohn dafür, *m*; accommodation, *f.* Vermittelung, Beylegung eines Streits, *f*; accommodement, *m.* Einrichtung, *f*; Vergleich, *m*; Ausſöhnung, *f.*

Accompagner, *v. a.* begleiten, folgen, hinzu fügen; — bien, ſich gut ſchicken; *T.* einſtimmen, accompagniren (Muſik); s'— *v. r.* de qn., einen zu ſich geſellen; *T.* ſich ſelbſt accompagniren, *f*; accompagnateur, *m.* Stimmbegleiter, *m*; accompagnement, *m.* Begleitung, *f*; Gefolge, *n*; *T.* Begleitungsſtimme, *f.*

Accompli, ie, *adj.* vollendet, vollkommen; accomplir, *v. a.* vollenden, erfüllen, ausführen; s'— *v. pron.* erfüllt werden, accomplissement, *m.* Vollendung, Erfüllung, *f.*

Accord, *m.* Zuſammenſtimmung mehrerer Töne; Harmonie, Uebereinſtimmung, *f*; Vergleich, *m*; Einigkeit, *f*; richtiges Verhältniß, *n*; être d'— avec qn., einſtimmen; tomber d'— de qch., über etwas einig werden; d'— *adv.* gut, es ſey! accordé, ée, *m. f.* Bräutigam, *m*; Braut, *f*; accorder, *v. a.* vereinigen, zugeben, bewilligen; ein Inſtrument ſtimmen; s'— *v. pron.* ſich vergleichen; zuſammen ſchicken; accordoir, *m.* Stimmhammer, *m*; Stimmhorn, *n.*

Accoster, *v. a. fam.* qn., ſich jemand nähern; s'— *v. pron.* de qn., *idem*; mit jemand umgehen.

Accotter, *v. a. fam.* den Kopf anlehnen; accottoir, *m.* Lehne, Stütze, *f.*

Accoucher, *v. a.* zur Entbindung helfen; — *v. n.* d'un enfant, niederkommen, entbunden werden; *fig.* ans Tageslicht bringen; accouchée, *f.* Kindbetterinn, Wöchnerinn, *f*; accouchement, *m.* Entbindung, *f*; accoucheur, euse, *m. f.* Geburtshelfer, Geburtshelferinn.

s'Accouder, *v. réc.* sich auf den Elbogen stützen; accoudoir, *m.* Armlehne, *f*; Polster, *m.*

Accoupler, *v. a.* avec, zusammen fügen, jochen, paaren, koppeln; s'— *v. r.* sich begatten; accouplement, *m.* Zusammenjochen, Paaren der Thiere, *n.*

Accourcir, *v. a.* abkürzen; s'— *v. pron* kürzer werden; accourcissement, *m.* Wegabkürzung, *f.*

*Accourir, *v. n.* herbey laufen, herzu eilen.

Accoutrer, *v. a. fam.* seltsam heraus putzen, ausstaffiren, zurichten; accoutrement, *m.* wunderlicher Putz, *m.*

Accoutumer, *v. a.* gewöhnen; s'— *v. pron.* à qch., sich an etwas gewöhnt haben; accoutumance, *f.* Gewohnheit, *f.*

Accréditer, *v. a.* beglaubigen, in guten Ruf bringen; s'— *v. r.* sich Achtung erwerben.

Accroc, *m.* Riß vom Hangenbleiben; Hacken, Nagel, *m*; *fig.* Hinderniß, *n*; accroche, *f. fam.* Schwierigkeit, *f*; Hinderniß, *n.* accrocher, *v. a.* an einem Hafen hängen, entern; *fig.* aufhalten, hindern; anhäkeln; schamlos an sich ziehen; listig ertappen; s'— *v. pron.* à, avec, sich an jemand, an etwas hängen; accrocheur, euse, *m. f.* Beutelschneider, *m*; Kupplerinn, *f.*

*Accroire, *v. n.* faire — à qn. qch., glauben machen, aufbinden; s'en faire accroire, sich etwas einbilden, groß thun.

Accroissement, *m.* Anwachs, *m*; Zunahme, Vermehrung, *f.*

*Accroitre, *v. a.* vermehren, vergrößern; — *v. n.* vermehrt werden, zunehmen; s'— *v. r.* sich vergrößern; anwachsen.

Accroupir, *v. a.* l'esprit de qn., unterdrücken; s'— *v. r.* niederhocken; accroupissement, *m.* Niederhocken, *n*; *fig.* Verstandesdruck, *m.*

Accrue, *f. T.* Zuwachs an Land, Zusatz, *m.*

Accueil, *m.* Aufnahme, *f*; Empfang, *m*; *accueillir, *v. a.* bewillkommen, empfangen, freundlich aufnehmen; *fig.* être accueilli de qch., in etwas gerathen, von etwas überfallen werden.

Accul, *m.* Ort ohne Ausgang, *m*; — *pl.* Pfähle, eine zurückweichende Kanone aufzuhalten, *m*; acculé, ée, *adj. T.* von Kanonen, die sich die Hintertheile zukehren; acculer, *v. a.* in die Enge treiben; s'— *v. pron.* sich in einen Winkel drängen, den Rücken frey machen.

Accumuler, *v. a.* häufen, anhäufen; s'— *v. r.* sich anhäufen, vermehren; accumulation, *f.* Anhäufung, Vermehrung, *f.*

Accuser, *v. a.* ein Verbrechen anzeigen; — qn. de qch., jemand beschuldigen, anklagen; — juste, faux, im

Erzählen genau oder nicht genau seyn; *T.* andeuten (Malerey); den Empfang eines Briefes melden; s'— *v. r.* seine Fehler bekennen; accusateur, *m.* Ankläger, *m*; — public, öffentlicher Ankläger, Fiskal, *m*; accusation, *f.* Anklage, *f*; accusé, *m.* Angeklagte, *m.*

Acenser, *v. a.* in Zins geben, verpachten; acensement, *m.* Verpachtung, *f.*

A ce que, *conj.* auf daß, damit.

Acerbe, *adj. T.* herbe, scharf.

Acérer, *v. a.* stählen, schärfen.

Acéteux, euse, *adj.* essigsauer; acéteuse, *f.* Sauerampfer, *m.*

Achalander, *v. a.* Kunden verschaffen; s' — *v. r.* Kunden bekommen.

Acharner, *v. a.* gierig, hitzig machen, erbittern; s'— *v. réc.* grausam wider einander seyn; *fig.* — contre qn., grimmig verfolgen; — à qch., leidenschaftlich über etwas herfallen; acharnement, *m* Raubgier; *fig.* Hartnäckigkeit, Wuth, *f.*

Achat, *m.* Kauf, Einkauf, *m.*

Ache, *f.* Eppich, *m.*

Achée, *f.* Regenwurm, *m.*

Acheminer, *v. a. fig.* in Gang bringen, einleiten; *T.* ein wenig zureiten (Pferde); s'— *v. pron.* sich auf den Weg machen; *fig.* voran, zu Ende gehen; acheminement, *m.* Wegbahnung, *f.* guter Anfang, *m.*

Acheter, *v. a.* qch. de qn. et qch. pour — kaufen; *fig.* erkaufen, erringen; acheteur, *m.* Käufer, *m.*

Achevé, ée, *adj.* vollendet, vollkommen, vortrefflich, vollständig; *T.* dressirt, zugeritten; achever, *v. a.* de faire qch., endigen, vollenden; *fig.* qn., umbringen, den Rest, den Todesstreich geben, zu Grunde richten, zu Boden trinken; s'— *v. réc.* sich endigen, fertig werden; *fig.* sich zu Grunde richten; achévement, *m.* Vollendung, *f*; Schluß, *m*; errungene Vollkommenheit, *f.*

Achoppement, *m. fig.* pierre d'— Klippe, *f*; Anstoß, *m*; Hinderniß, *n.*

Acide, *adj. T.* sauer, scharf; acidité, *f.* Säure, Schärfe, *f* acidule, *adj.* säuerlich, — *plur. f.* Sauerbrunnen, *m.*

Acier, *m.* Stahl, *m.*

Aconit, *m.* Eisenhütlein, ein Giftkraut, *n.*

Acoquiner, *v. a. fam.* verwöhnen, liederlich machen, an sich locken, ziehen; s'— *v. r.* à qch., à qn., sich kindisch an etwas gewöhnen, in jemand vernarrt seyn.

Acoustique, *f.* Lehre vom Schall und Ton, *f*; *adj.* was zum Gehör gebraucht wird.

*Acquérir, *v. a.* à qn. qch., erwerben, anschaffen; s'— *v. r.* sich etwas anschaffen, erwerben; acquéreur, *m.* Erwerber, Käufer, *m.*

Acquêt, *m. T.* Erworbenheit, *f*; Erwerb, *m*; acquêter, *v. a.* Güter erwerben.

Acquiescer, *v. n.* à qch., einwilligen, sich gefallen lassen; acquiescement, *m.* Einwilligung, *f.*

Acquis, *m.* was man erworben, erar-

beitet hat; acquisition, *f.* Erwerb, Kauf, *m.*

Acquit, *m.* Entrichtung einer Schuld, Quittung, *f*; Zahlungsschein, *m*; — à caution, Zollschein, *m*; *T.* Aussatz im Billard, *m*; jouer à l'— spielen wer alles bezahlen soll; par manière d'— *adv.* leichthin; mir nichts, dir nichts; acquitter, *v. a.* zahlen, abtragen; — qn. de qch., für jemand etwas bezahlen; *fig.* — sa conscience, sein Gewissen reinigen; — qn., freysprechen; s'— *v. r.* de qch. envers qn., sich entledigen, Pflicht erfüllen, Amt verwalten, bezahlen; sich aussetzen im Billard; acquittement, *m.* Zahlung, Entrichtung, *f.*

Acre, *f.* ein Morgen Landes, *m.*

Acre, *adj.* scharf, herbe, beißend; âcreté, *f.* Schärfe, Herbigkeit; *fig.* Bissigkeit, *f*; mürrisches Wesen, *n.*

Acrimonie, *f. T.* Schärfe, Säure; *fig.* Bitterkeit, *f.*

Acte, *m.* wichtige Handlung, *f*; gerichtliche Verhandlung, *f*; förmlicher Vertrag, *m*; — d'amour, de justice, Werk der Liebe, Gerechtigkeit, *n*; irgend eine öffentliche Handlung, Urkunde davon, *f*; — constitutionnel, Constitutions-Urkunde, *f*; prendre, donner acte de qch., förmlichen Beweis von etwas nehmen, geben; — Aufzug (Schauspiel) *m*; — *pl.* Protokolle, *n*; Rathsschlüsse, *m*; Akten, Urkunden, *f*; acteur, actrice, *m. f.* Schauspieler, *m*; Schauspielerinn, *f*; *fig.* wer eine Sache betreibt, eine Rolle dabey spielt.

Actif, ive, *adj.* wirksam, schnell und kräftig wirkend, thätig, munter; dettes actives, *f.* Schulden die man zu fordern hat; activer, *v. a.* in Thätigkeit setzen; activement, *adv.* thätig, wirksam; activité, *f.* Wirksamkeit, Thätigkeit, *f*; *fig.* Feuer, *n*; Geisteskraft, *f*; Fleiß, *m.*

Action, *f.* jede Handlung, Wirkung, That, Unternehmung, *f*; *T.* Treffen, Leben, *n*; Heftigkeit, *f*; Feuer in Schriften und Reden, *n*; Anstand, Vortrag, Ausdruck, *m*; intenter action, gerichtlich einklagen; avoir action contre qn., dazu befugt seyn; — Haupthandlung eines Gedichts, *f*; Actie oder Antheil am Kapital einer Handlungsgesellschaft; les actions, Mobiliarvermögen, *n*; actions de bouche, Spielen eines Pferdes mit dem Gebiß, *n*; — de grâces, Danksagung, *f*; actionnaire, *m.* der Actien hat, Actienhändler, *m.*

Actuel, elle, *adj.* actuellement, *adv.* wirklich, gegenwärtig, eben jetzt.

Adagio, *adv. T.* langsam, traurig; — *m.* ein Adagio, *n.*

Adapter, *v. a.* anpassen, anwenden, schicklich anbringen.

Addition, *f.* Hinzufügung, *f*; Zusatz, Anhang, *m*; *T.* Addiren, *n*; additionner, *v. a. T.* addiren, zusammen zählen.

Adent, *m. T.* Verzahnung, *f*; Zapfen an Holzarbeiten, *m.*

Adepte, *m. T.* Goldmacher, der das große Geheimniß besitzt, *m.*

Adéquat, ate, *adj. T.* vollſtändig, richtig, angemeſſen.

Adhérer, *v. n.* à qch., feſt an etwas hängen; *fig.* zugethan ſeyn, beyſtimmen; *T.* beharren, bekräftigen; adhérent, ente, *adj.* feſt anhängend; *subst.* Anhänger, *m*; adhérence, *f.* Anhängen an etwas, *n*; *fig.* Anhänglichkeit, *f*; adhésion, *f.* Anhangen, *n*; Anhänglichkeit, *f*; Beyſtimmen, *n.*

Adieu, *adv.* Gott befohlen! — *m.* Abſchied, *m*; Lebewohl, *n.*

Adjacent, ente, *adj. T.* anliegend, angrenzend.

*Adjoindre, *v. a.* qn. à qn., zugeſellen; zugeben; adjoint, *m.* Amtsgehülfe, *m*; Mitglied, *n*; adjonction, *f.* Zugebung eines Gehülfen, *f.*

Adjudant, *m. T.* Gehülfe, Adjudant, *m.*

Adjudicataire, *m.* dem etwas gerichtlich zuerkannt wird; adjudication, *f.* gerichtliche Zuerkennung, *f.*

Adjuger, *v. a.* gerichtlich zuerkennen.

Adjurer, *v. a.* beſchwören.

*Admettre, *v. a.* qch., annehmen, wahr und richtig finden; — qn. à qch., zulaſſen.

Administrer, *v. a.* verwalten, beſorgen; *T.* Zeugen ſtellen; administrateur, *m.* Verwalter, Adminiſtrator, *m*; administration, *f.* Verwaltung, *f*; — centrale, municipale, Central-, Gemeinde-Verwaltung, *f*; — *T.* Beweisführung, Zeugenſtellung, *f*; administrés, *m. pl.* Untergebene einer Verwaltung, *m.*

Admirer, *v. a.* bewundern; erſtaunt ſeyn; s'— *v. réc.* ſich ſelbſt bewundern; admirable, *adj.* bewunderungswürdig; admirablement, *adv.* vortrefflich; admirateur, *m.* trice, *f.* Bewunderer, *m*; admiration, *f.* Bewunderung; Verwunderung, *f.*

Admissible, *adj.* zuläßig, gültig; admission, *f.* Zulaſſung zu einer Stelle, zu einem Beweiſe, *f.*

Admodier, *v. a.* verpachten; admodiation, *f.* Verpachtung, *f.*

Adolescent, *m.* Jüngling, *m*; adolescence, *f.* Jugend, *f*; Jugendalter, *n.*

Adoniser, *v. a. bad.* ſchön heraus putzen; s'— *v. r.* ſich ſchön putzen, ſich nach der neueſten Mode kleiden.

s'Adonner, *v. r.* à qch., à qn., ſich hingeben, widmen, leidenſchaftlich etwas treiben, jemand oft ſehen.

Adopter, *v. a.* an Kindesſtatt aufnehmen; *fig.* etwas für ſeine Arbeit erkennen, ſich zueignen; adoptif, ive, *adj.* an Kindesſtatt angenommen; adoption, *f.* Annehmung an Kindesſtatt, *f.*

Adorer, *v. a.* anbeten, vergöttern, Ehrerbiethung bezeigen; adorable, *adj.* anbetungswürdig; adorateur, *m.* Anbeter, Liebhaber; adoration, *f.* Anbetung, Verehrung, *f.*

Ados, *m. T.* abhängig gegen die Sonne gerichtetes Gartenbeet, *n*; adosser, *v. a.* contre qch., anlehnen; s'— *v. r.* ſich anlehnen.

Adouber, *v. a.* vermachen, in den Fugen befeſtigen, im Bretſpiel einen Stein zurecht ſetzen.

Adoucir, *v. a.* verſüßen, mildern,

dämpfen, ſanfter machen; *fig.* beſänftigen, erleichtern; s'— *v. r.* ſüßer werden; *fig.* ſich beſänftigen, ſtiller, ſanfter werden; adoucissement, *m.* Verſüßung, Linderung, Milderung, ſanfte Farbenverſchmelzung, *f*; adoucisseur, *m.* Glasſchleifer, *m.*

Adresse, *f.* Aufſchrift eines Briefes, *f*; Ort oder Perſon wohin man etwas ſchickt; Anweiſung; ſchriftliche Vorſtellung; Geſchicklichkeit, Feinheit, Liſt, Behendigkeit, *f*; tours d'— Taſchenſpielerkünſte, *f*; adresser, *v. a.* qch. à qn., an jemand richten, ſchicken, zueignen; — *v. n.* au but, das Ziel treffen, s'— *v. r.* à qn., ſich an jemand wenden; an jemand gerichtet ſeyn; an jemand Händel ſuchen.

Adroit, te, *adj.* geſchickt, behende; *fig.* liſtig, fein; adroitement, *adv.* auf eine geſchickte, feine Art.

Adulateur, *m.* ein niederträchtiger Schmeichler, Fuchsſchwänzer, *m*; adulation, *f.* grobe, niederträchtige Schmeicheley, *f.*

Adulte, *adj. et m.* erwachſen, mannbar.

Adultère, *m.* Ehebruch, Ehebrecher, *m*; — *adj.* ehebrecheriſch; *fig.* verfälſcht; adulterin, ine, *adj.* im Ehebruch erzeugt.

Adverse, *adj.* widrig; partie adverse, Gegenpartey, *f*; adversaire, *m.* Gegner, Feind, *m*; adversité, *f*; Widerwärtigkeit, *f*; Unglück, *n.*

Aérer, *v. a. T.* lüften, Luft herein laſſen, auslüften; aérien, enne, *adj.* luftig; aéromètre, métrie, *m. f.* Luftmeſſer, *m*; Luftmeſſung, *f*; aéronaute, *m.* Luftſchiffer, *m*; aérostat, *m.* Luftball, *m*; Luftſchiff, *n*; aérostatier, *m.* Luftſchiffer, *m*; aérostation, *f.* Luftſchifffahrt, *f*; aérostatique, *adj.* dazu gehörig.

Affable, *adj.* leutſelig, geſprächig; affabilité, *f.* Leutſeligkeit; Geſprächigkeit, *f.*

Affadir, *v. a.* matt und abgeſchmackt werden; — le coeur, Eckel erregen; affadissement, *m.* Eckel, *m*; Uebelkeit, *f.*

Affaire, *f.* Geſchäft, *n*; Sache, Angelegenheit, *f*; Handel, Streit, Prozeß, *m*; Treffen, *n*; Begebenheit, *f*; avoir affaire de qch., bedürfen, brauchen; avoir affaire à qn., avec qn., auszumachen haben, Händel haben; *plur.* Staats-, Finanzgeſchäfte, *n*; chargé d'— *m.* Geſchäftsträger, *m*; homme d'— Sachwalter, Geſchäftbeſorger, *m*; affairé, ée, *adj.* geſchäftig.

Affaisser, *v. a.* niederdrücken, ſinken machen; s'— *v. réc.* ſich ſenken, zuſammen ſinken; affaissement, *m.* Einſinken, *n*; *fig.* Niederdrückung, Schwächung, *f.*

Affaler, *v. a. T.* die Taue, Segel niederlaſſen.

Affamé, ée, *adj.* de qch., hungerig, gierig nach etwas; *fig.* dünn, mager, hungerleideriſch; affamer, *v. a.* aushungern.

Affecter, *v. a.* qch., de faire qch., mit etwas prahlen, etwas darin ſuchen, affektiren, nach etwas heftig ſtreben;

— à qch., zu etwas anweiſen, beſtimmen; *T.* verpfänden; angreifen; *fig.* ſtark rühren; affecté, ée, *adj.* geziert, erkünſtelt; verpfändet, beſchwert; gerührt, angegriffen; affectation, *f.* gezwungenes Weſen, *n*; Ziererey, *f*; Sucht etwas zu thun; ſichtbares Streben, *n*; *T.* Verpfändung; Hypothek, *f*; kränkliche Empfindlichkeit, *f.*

Affection, *f.* Zuneigung, Gewogenheit; Zärtlichkeit; Beſchaffenheit, *f*; *T.* ſtarker Eindruck, *m*; heftig angreifende Krankheit, *f*; affectionné, ée, *adj.* à qch., envers qn., geneigt, gewogen; affectionner, *v. a.* Neigung fühlen, gewogen ſeyn; an ſich ziehen; locken; gern thun; s'— *v. r.* à qch., lieb gewinnen, etwas mit großer Luſt treiben; ſein Herz an etwas hängen.

Affectueux, euse, *adj.* affectueusement, *adv.* herzrührend, auf eine rührende, liebreiche Art.

Affermer, *v. a.* pachten, verpachten.

Affermir, *v. a.* befeſtigen, etwas weiches feſt und hart machen; *fig.* dans, contre qch., ſtärken, unerſchütterlicher machen; s'— *v. réc.* feſter, härter, ſtärker werden; affermissement, *m. fig.* Befeſtigung, Stärkung, *f.*

Affété, ée, *adj.* geziert, gekünſtelt, (vom Frauenzimmer); affétérie, *f.* Ziererey, Künſteley, *f*; geſchraubtes Weſen, *n.*

Affiche, *f.* Anſchlagzettel, *m*; Anzeige, *f*; afficher, *v. a.* öffentlich anſchlagen; *fig.* zur Schau aushängen; s'— *v. r.* pour, en . . ., ſich ausgeben, ankündigen; afficheur, *m.* der etwas öffentlich anſchlägt.

Affidé, ée, *adj. et s.* vertraut, Vertrauter, Verlobter, *m.*

Affiler, *v. a.* ſchärfen, wetzen, ſchleifen.

Affilier, *v. a.* an Kindesſtatt annehmen; an ſich anſchließen, mit ſich verbinden, in einen Orden aufnehmen; affiliation, *f.* Aufnahme an Kindesſtatt, in einen Orden, in eine Geſellſchaft, *f.*

Affiner, *v. a.* fein machen, reinigen, läutern, Metalle abtreiben, dicht preſſen, glatt machen; s'— *v. r.* rein und fein werden; affinage, *m.* Feinmachen; Läutern; Feinſchleifen, Feinſpitzen, *n*; affinerie, *f* Treibherd, Friſchherd, *m*; Zuckerraffinerie; Drahtzieherey, *f*; Eiſenblech und Drahtrollen; affineur, *m.* Metallabtreiber, Zuckerläuterer, Blechſchläger, Drahtzieher, *m.*

Affinité, *f. T.* Schwägerſchaft; Verwandtſchaft; chemiſche Analogie, *f.*

Affinoir, *m.* feine Hechel, *f.*

Affiquet, *m.* Nadelhalter, *m*; — *pl. fam.* Putzgram, *m.*

Affirmer, *v. a.* verſichern, eidlich bekräftigen; affirmatif, ive, *adj.* bejahend, bekräftigend; affirmation, *f.* Bejahung, Bekräftigung, *f*; affirmative, *f.* bejahende Meinung, *f*; affirmativement, *adv.* bejahend, feſt verſichernd.

Affleurer, *v. a. T.* zwey Körper hart und wagerecht neben einander legen; *fig.* ſich ſehr nahe berühren.

Afflictif, ive, *adj. T.* peine — *f.* die Leibesſtrafe; affliction, *f.* Kummer, *m*; Herzeleid, *n*; — *pl.* Unglück, *n.*

Affligé, ée, *adj.* betrübt; bekümmert, angegriffen; affligeant, ante, *adj.* betrübend, kränkend; affliger, *v. a.* betrüben, kränken, quälen; s'— *v. réc.* de qch., ſich betrüben, bekümmern.

Affluer, *v. n.* zuſammen laufen; ſich ergießen; *fig.* in Menge herbey ſtrömen; affluence, *f.* Zufluß, *m*; Zuſtrömen, *n*; *fig.* großer Zulauf; Ueberfluß, *m.*

Affoiblir, *v. a.* ſchwächen, entkräften; s'— *v. réc.* ſchwächer werden; affoiblissement, *m.* Schwächung, Entkräftung, *f.*

Affolé, ée, *adj.* de qch., vernarrt in etwas; *T.* aiguille — Kompas der falſch geht, *m.*

Affranchir, *v. a.* in Freyheit ſetzen, frey machen; *T.* frankiren; affranchissement, *m.* Befreyung; Bezahlung des Briefporto, *f.*

Affres, *f. pl.* Schrecken, *m*; Angſt, *f.*

Affréter, *v. a.* miethen, befrachten (Schiffe.)

Affreux, euse, *adj.* affreusement, *adv.* ſchrecklich, entſetzlich, abſcheulich.

Affriander, *v. a. fam.* verleckert machen; *fig.* — à qch., anlocken.

Affrioler, *v. a. fam.* anlocken.

Affront, *m.* Schimpf, *m*; Schande, ſchimpfliche Beleidigung, *f*; affronter, *v. a.* qch. trotzen, die Stirne bieten; — qn. grob beleidigen; — qn. de qch., grob betriegen; affronteur, *m.* unverſchämter Betrieger, *n*

affronterie, *f.* frecher Betrug, *m.*

Affubler, *v. a. com. et bad.* vermummen, einhüllen; s'— *v. r.* de qc vermummt, vergafft, vernarrt ſey in etwas; affublement, *m.* Verkleidung, Verkappung, *f.*

Affût, *m.* Kanonen-Laffete, *f*; Flinten-Schaft, *m*; Geſtelle, *n*; Jägeranſtand aufs Wild zu lauern, *n*

affûtage, *m.* Kanonenrichtung zum Abbrennen, *f*; Werkzeug, *n*; Werkſtatt der Schreiner, Drechsler, *f*

affûter, *v. a. T.* Kanonen richten; Handwerkszeug ſchärfen; s'— *v.* ſich in Bereitſchaft ſetzen.

Afin que, afin de, *conj.* damit, auf daß

Agacer, *v. a.* ſtumpf machen (Zähne, Meſſer); *fig.* ſticheln, necken, foppen; anlocken; s'— *v. réc.* ſich necken; agacement, *m.* Stumpfwerden, *n*; agacerie, *f.* Neckerey, — *pl.* Augenſpiel, *n*; buhleriſche Lockung eines Frauenzimmers, *f.*

Agate, *f.* Achatſtein, *m.*

Age, *m.* Alter, Zeitalter, *n*; âgé, ée *adj.* alt, bejahrt.

Agence, *f.* Agentſchaft, Agentenſtelle, agencer, *v. a. p. us.* zierlich ordnen; s'— *v. r.* ſich putzen, ſchmücken, zierlich ſtellen.

Agenda, *m.* Denkbuch, *n*; Schreibtafel, *f.*

s'Agenouiller, *v. r.* niederknieen.

Agent, *m.* Agent, Beamte; *m.*

Aggluer, *v. a.* mit Leim überſtreichen.

Aggraver, *v. a.* erſchweren, ſchwer

machen; s'— *v. r.* ſchwerer werden; aggravant, ante, *adj.* ſchwerer machend.

Agile, *adj.* agilement, *adv.* behende, geſchwind; agilité, *f.* Behendigkeit, *f.*

Agio, *m.* Aufgeld, *n*; Aufwechſel, *m*; agioter, *v. a.* mit Geld oder Wechſeln wuchern; agiotage, *m.* Geldwucher, *m*; agioteur, *m.* Geldwucherer, *m.*

Agir, *v. a.* thätig ſeyn, handeln; — sur, wirken; — pour, ſich bemühen; — contre.., gerichtlich verfolgen; — en.., ſich betragen als..; il s'agit, es betrifft, es iſt die Rede, Frage von; agissant, ante, *adj.* thätig, wirkſam.

Agiter, *v. a.* hin und her bewegen, ſchütteln; *fig.* beunruhigen, aufſtiften; — une question, abhandeln; — qch. en soi-même, hin und her überlegen; s'— *v. r.* ſich gewaltig bewegen, unruhig ſeyn; agitation, *f.* heftige Bewegung, Unruhe, *f*; agitateur, *m.* Aufwiegler, *m.*

Aglomération, *f.* chemiſche Verbindung durch Kügelchen, *f*; s'agloméreer, *v. r.* ſich anhäufen.

Agnat, *m. T.* Verwandter von väterlicher Seite, *m*,

Agneau, *m.* Lamm, *n*; agneler, *v. n.* lammen; agnelins, *m. plur.* Lammfellchen, *n*; Lämmerwolle, *f.*

Agnès, *f.* eine Agneſe, *f*; junges unſchuldiges Mädchen, *n.*

Agonie, *f.* Todeskampf, *m*; Todesangſt, *f*; agonisant, ante, *adj.* agoniser, *v. n.* mit dem Tode ringen.

Agraffe, *f.* Häkchen, *n*; Spange, *f*; Klammer, *m*; agraffer, *v. a.* zuhäkeln, befeſtigen; s'— *v. r.* à qch., ſich anhäckeln, anklammern an etwas.

Agraire, loi. römiſches Geſetz über die Theilung der eroberten Länder.

Agrandir, *v. a.* vergrößern, erweitern; *fig.* emporhelfen; s'— *v. r.* ſich ausdehnen, größer werden, zunehmen; agrandissement, *m.* Vergrößerung, Zunahme, *f.*

Agréable, *adj.* agréablement, *adv.* angenehm, freundlich, anmuthig.

Agréer, *v. a.* ſich gefallen laſſen, erlauben; — *T.* un vaisseau, ausrüſten; — *v. n.* à qn., angenehm ſeyn, gefallen.

Agrégat, *m.* Sammlung, *f*; agrégation, *f.* Aufnahme, Vereinigung, *f*; agréger, *v. a.* aufnehmen, vereinigen.

Agrément, *m.* Anmuth, Lieblichkeit, *f*; Vergnügen, *n*; Genehmigung, *f*; Beyfall, *m*; *pl.* Ergötzlichkeiten, *f*; Zierrathen, *m.*

Agrès, agréts, *m. pl.* Tackelwerk, *n.*

Agresseur, *m. T.* der angreifende Theil; agression, *f.* erſter Anariff, Anfall, *m.*

Agreste, *adj. c. ol.* ländlich, rauh, bäueriſch, öde, unangebaut.

Agricole, *adj.* Ackerbau treibend; agriculture, *f.* Ackerbau, *m*; agriculteur, *m.* Ackersmann, *m.*

Agrie, *f. T.* Flechte, *f*; Zittermaal, *n.* s'Agriffer, *v. pron.* ſich mit den Klauen feſthalten.

Agripper, *v. a.* wegkapern.

Agrouper, *v. a.* viele Sachen zuſammen ſtellen.

Aguerrir, *v. a.* s'— *v. r.* zum Krieg abrichten; — *fig.* gewöhnen, mühſam üben.

Aguets, *m. pl.* Hinterhalt, *m*; Lauer, *f.*

s'Aheurter, *v. r.* à qch., feſt, eigenſinnig beharren.

Aide, *f.* Hülfe, *f*; Beyſtand; Gehülfe, *m*; — de camp, Generaladjudant; — major, Regimentsadjudant; aider, *v. a.* helfen; — qn. de qch., mit etwas; — à qch., zu etwas; s'— *v. r.* de qch., ſich behelfen, ſich bedienen.

Aïeul, le, *m. f.* Großvater, *m*; Großmutter, *f*; *pl.* aïeux, Vorfahren.

Aigle, *m.* Adler, *m*; aiglon, junger Adler, *m.*

Aigre, *adj.* ſauer, ſcharf, beiſſend; *fig.* unangenehm, hart, ſpröde; — doux, ſauerſüß; — fin, *m.* Schellfiſch, *m*; *fig.* liſtiger Menſch, *m*; aigrelet, ette, *adj.* ein wenig ſäuerlich; aigrement, *adv. fig.* empfindlich, bitter.

Aigrette, *f.* weißer Reiger, *m*; Federbuſch, *m*; Zitternadel, *f*; electriſcher Stralenbüſchel, *m*; Samenflocken, *f.*

Aigreur, *f.* ſtrenge Säure; Sprödigkeit, *f*; *fig.* Erbitterung, *f*; Verdruß, *m*; Bitterkeit, *f*; — *plur.* Magenſäure, *f*; Aufſtoßen, *n*; zu tiefe Einſchnitte vom Scheidewaſſer.

Aigrir, *v. a.* ſauer, ſpröde machen; *fig.* erbittern; ärger machen; s'— *v. r.* ſauer werden; *fig.* ſich erbittern, noch zorniger werden.

Aigu, ue, *adj.* ſpitzig, ſcharf, hellklingend, durchdringend, ſchmerzhaft, hitzig.

Aiguade, *f.* (ſpr. égade) ſüßes Waſſer für Schiffe, *n*; Waſſerplatz, *m.*

Aiguayer, *v. a.* ausſpülen, ſchwemm

Aiguière, *f.* Gießkanne, *f*; aiguiéré eine Gießkanne voll.

Aiguille, *f.* Nadel, *f*; Obelisk, Pyramide; Kirchthurmſpitze, Uhrzeiger, *m*; Züngelchen an e Wage, *n*; Bergbohrer; Nadel *m*; aiguillée, *f.* Nadelfaden, aiguiller, *v. a. T.* den Staar ſtec aiguillette, *f.* Neſtel, *m*; Sch band, *n*; Riemen, *m*; aiguille *v. a.* zuneſteln, zuſchnüren; ai lettier, *m.* Neſtler, *m*; aiguillier Nadler, *m*; aiguillon, *m.* Stachel aiguillonner, *v. a.* mit Stacheln treiben; *fig.* anſpornen.

Aiguiser, *v. a.* ſchärfen, wetzen, ſpit aiguisement, *m.* Scharf-, Spi machen, *n.*

Ail, *m.* Knoblauch, *m.*

Aile, *f.* Flügel, Fittig; *fig.* Schutz Zacken, *m*; Seitengebäude, *n*; gel einer Armee, *m*; aileron, Flügelchen, *n*; Flügelſpitze; F feder; Schaufel am Mühlrade ailette, *f.* Ober- und Unterſte in Schuhen.

Ailleurs, *adv.* anderswo; d'— ſo überdieß; partout — ſonſt übere

Aimable, *adj.* liebenswürdig.

Aimant, ante, *adj.* liebend, freund

Aimant, *m.* Magnet, *m*; aimanter, mit dem Magnet beſtreichen, ai tin, magnetiſch.

Aimer, *v. a.* lieben; gern ſehen; Freund ſeyn von etwas; — à, thun; — mieux, lieber haben, t s'— *v. r.* dans . . ., gern ſeyn.

Aîné, ée, *adj.* älter, erſtgeboren; aînesse, *f.* Erſtgeburt, *f.*

Ainsi, *adv.* alſo, folglich; — que, eben ſo, wie.

Ajourner, *v. a.* vor Gericht laden; aufſchieben; vertagen; verlegen; ajournement, *m.* Vorladung; Vertagung, *f*; Aufſchub, *m.*

Ajouter, *v. a.* hinzufügen, hinzuſetzen, beyfügen; — foi, Glauben beymeſſen.

Air, *m.* Luft, *f*; Wind, *m*; prendre l'air, friſche Luft ſchöpfen.

Air, *m.* Art, *f*; Anſehen, *n*; Gebehrde, Miene, *f*; Weſen, *n*; — Melodie, Sangweiſe, *f*; Lied, *n.*

Airain, *m.* Erz, Kupfererz, *n*; *fig.* hart, unbarmherzig.

Aire, *f.* Tenne, Fläche, *f*; Flächeninhalt, *m*; Vogelherd, Horſt eines Raubvogels, *m*; Hof um Sonne, oder Mond; Windſtrich, *m.*

Airelle, *f.* Heidelbeere, *f.*

Airer, *v. n.* horſten, niſten.

Ais, *m.* Bret, *m*; Diele, Bohle, *f.*

Aisance, *f.* Leichtigkeit; *fig.* Bequemlichkeit, *f*; Wohlſtand, *m*; — *pl.* Abtritt, *m.*

Aisceau, *m.* Bindmeſſer eines Böttchers, *n.*

Aise, *f.* Gemächlichkeit, Bequemlichkeit, *f*; Vergnügen, *n*; — *adj.* froh, freudig; aisé, ée, *adj.* leicht, bequem, gefällig, frey und ungezwungen; aisément, *adv.* leicht; — *m.* heimliche Gemach, *n.*

Aisseau, *m.* Dachſchindel, *f.*

Aisselle, *f.* Achſel, *f.*

Aissette, *f.* kleine Art, *f.*

Ajuster, *v. a.* genau einrichten; zuſammen paſſen; berichtigen; vereinigen; — un cheval, abrichten; — une montre, ſtellen; — un différend, ſchlichten; s'— *v. r.* ſich anſchicken; ſich richten nach..; einig werden; ſich putzen; ajustage, *m. T.* Arbeit, wodurch man den Münzen ihr rechtes Gewicht gibt; ajustement, *m.* Zurechtmachen, Einrichten, Putzen, *n*; Vertrag, *m*; ajusteur, *m.* Münzrichter, *m*; ajustoir, *m.* Richtwage, *f.*

Alambic, *m.* Helm, *m*; Brennkolbe, *f*; alambiquer, *v. a.* abziehen; — l'esprit à qn., den Kopf verwirren, s'— l'esprit, ſich den Kopf zerbrechen; alambiqué, ée, *adj.* weit hergeſucht, geſchroben.

Alarme, *f.* Lärm, Auflauf, Schrecken, *m*; alarmer, *v. a.* in Unruhe, Furcht, Schrecken ſetzen; s'— erſchrecken, beſtürzt ſeyn; alarmiste, *m.* Lärmbläſer, *m.*

Albâtre, *m.* Alabaſter, *m.*

Album, *m.* Stammbuch, *n.*

Alcali, *m.* Laugenſalz, *n.*

Alchimie, *f.* Goldmacherey, *f*; alchimiste, *m.* Goldmacher, *m.*

Alcove, *f.* Alcoven, *m.*

Alcyon, *m.* Eisvogel, *m.*

Alègre, *adj.* alégrement, *adv.* luſtig, freudig; alégresse, *f.* Fröhlichkeit, laute Freude, *f*; alégro, *adv.* lebhaft, munter; alégretto, gemäßigt, munter.

Alène, *f.* Ahle, Pfrieme, *f.*

Alentour, à l'entour, *adv.* rings umher; alentours, *m. pl.* die umliegende Gegend.

Alerte, *adj.* munter, wachſam; — *T.* Achtung! — *f.* ein unvermutheter Lärm, *m.*

Alevin, *m.* Fiſchbrut, *f*; alevinage, *m.* junger Satz, *m.*

Alezan, *adj.* fuchsroth (von Pferden).

Algèbre, *f.* Algebra, *f*; algébrique, *adj.* dazu gehörig; algébriser, *v. a. et n.* A. treiben, viel davon ſprechen.

Algue, *f.* Meergras, *n*; Seeſchilf, *m.*

Aliéner, *v. a.* veräußern, entwenden; — l'esprit, verrücken; s'— *v. r.* de.. ſich abſondern, meiden, aliénation, *f.* Veräußerung, *f*; *fig.* Abneigung, *f*; — d'esprit, Wahnſinn, *m*; aliénable, *adj.* veräußerlich.

Aligner, *v. a.* alignement, *m.* nach der Schnur abmeſſen.

Aliment, *m.* Nahrung, *f*; Unterhalt, *m*; alimentaire, *adj.* zum Unterhalt; alimenter, *v. a.* nähren, ernähren, beköſtigen.

Alisés, *adj.* vents — die beſtändigen oder Paſſatwinde unter den Wendezirkeln.

Aliter, *v. a.* bettlägerig machen; s'— *v. r.* bettlägerig werden.

Allaiter, *v. a.* ſäugen.

Allécher, *v. a.* anlocken; alléchement, *m.* Anlockung, Lockſpeiſe, *f.*

Allée, *f.* Gang, Luſtgang, *m.*

Allégation, *f.* Anführung, angeführte Stelle, *f.*

Allége, *f.* Lichterſchiff, *n*; alléger, *v. a.* erleichtern, ein Schiff lichten; *fig.* lindern, leichter machen; allégement, *m.* Entladung, Linderung, *f*; allégeance, *f. idem.*

Allégerir, *v. a. T.* ein Pferd zum Leichtgehen abrichten.

Allégorie, *f.* Allegorie, verblümte Rede, *f*; allégorique, allégoriquement, verblümt; allégoriser, *v. a.* in Allegorien ſchreiben, reden.

Alléguer, *v. a.* anführen, ſich berufen auf...

Allemand, e, teutſch; ein Teutſcher; allemande, *f.* teutſcher Tanz, *m*; Allemagne, Teutſchland, *n.*

*Aller, *v. n.* gehen; — à cheval, reiten; — en carosse, en bâteau, fahren; il y va de, es betrifft; — faire qch., im Begriff ſeyn, wollen; se laisser — à.., ſich nicht halten können, ſich hingeben; — sur qn., hinſinken auf; — à qn., gehen, ſich ſchicken, anſtehen; — à qch., zielen auf; — de qch. sur une carte, ſetzen auf...; s'en aller, *v. pron.* weggehen, vergehen, verfliegen; ausſpielen (Karten); — le pis, *m.* Schlimmſte, *n*; höchſte Noth, *f.*

Alléser, *v. a. T.* den Caliber einer Kanone vergrößern, ausbohren, runden, poliren; allésoir, *m.* Bohrlade, Bohrſpitze, *f*; allésure, *f.* Bohrſpäne, *m. pl.*

Alliage, *m. T.* Vermiſchung eines edlen Minerals mit einem geringern; Verſetzung, Legierung damit, *f*; Zuſatz *m*; *fig.* Beymiſchung, *f.* règle d'— Vermiſchungsregel, *f.*

Alliance, *f.* Verbindung; Schwägerſchaft, *f*; Bund, *m*; Bündniß, *n*; Trauring von Gold- und Silberdraht, *m.*

Allié, *m.* Verwandter; Verbündeter, *m*; — *adj.* argent — löthiges Silber, *n*; or — Karatgold, *n*; allier, *v. a.* avec.., vereinigen, verbinden, vermengen, legiren; s'— *v. r.* ſich verbinden, vereinigen, verbrüdern.

Allodial, ale, *adj.* bien — Freylehn, Freygut, *n.*

Allouer, *v. a.* verwilligen, gelten laſſen (Geldſummen, Rechnungen); alloué, *m.* losgeſprochener Lehrburſche, der bey ſeinem Meiſter als Geſell arbeitet, *m.*

Alluchon, *m. T.* Zahn am Mühlrade, *m.*

Allumer, *v. a.* anzünden; *fig.* entzünden, anſtiften; s'— *v. r.* ſich entzünden; allumette, *f.* Schwefelhölzchen, *n.*

Allure, *f.* Gang, Schritt, *m*; Spur, *f*; — *pl. fig.* Gang, *m*; Art und Weiſe, *f*; Schliche, *m.*

Allusion, *f.* Anſpielung, *f.*

Alluvion, *f. T.* Zuwachs an Land durch Anſchwemmung.

Almanac, *f.* Kalender, *m.*

Aloès, *m.* Aloe, *f.*

Aloi, *m.* Gehalt, Schrot und Korn des Goldes oder Silbers, *m*; *fig.* gute oder ſchlimme Eigenſchaft, *f.*

Alonge, *m.* Verlängerungsſtück, *n*; alongement, *m.* Verlängerung, *f*; alonger, *v. a.* verlängern, ausdehnen; *fig.* verzögern; *T.* — la terre, längſt der Küſte hinſegeln; s'— *v. r.* länger werden, ſich ſtrecken, dehnen.

Alors, *adv.* damals; da, dann.

Alouette, *f.* Lerche, *f.*

Alourdir, *v. a. fam.* betäuben; dumm machen.

Aloyau, *m.* Rückenſtück, *n*; Lendenbraten, *m.*

Aloyer, *v. a.* Metalle legiren, ihnen gehörig Schrot und Korn geben.

Alphabet, *m.* ABC; Abcbuch, *n*; alphabétique, *adj.* alphabetiſch.

Alpiste, *m.* Kanarienſame, *m.*

Altérer, *v. a.* zum Nachtheil ändern; verfälſchen; durſtig, beſtürzt machen; s'— *v. r.* ſich verſchlimmern, verderben; altérable, *adj.* der Veränderung unterworfen; altérant, ante, Durſt verurſachend; altération, *f.* Veränderung, Verfälſchung, *f*; großer Durſt, *m*; Unruhe, Entrüſtung, *f*; altéré, ée, *adj.* verändert, verfälſcht; durſtig; beſtürzt.

Alternatif, ive, *adj.* abwechſelnd; alternative, *f.* Wahl unter zwey Dingen, *f*; Ab-, Umwechslung, *f*; alternativement, *adv.* wechſelsweiſe; alterner, *v. n.* abwechſeln; alterné, ée, *adj.* wechſelsweiſe geordnet.

Altesse, *f.* Durchlaucht, Hoheit, *f.*

Altier, ère, *adj.* ſtolz, hochfahrend, trotzig.

Alumineux, euse, *adj.* alaunartig.

Alun, *m.* Alaun, *m*; alunière, *f.* Alaunbruch, *m.*

Alvéole, *m.* Honigzelle; Zahnlade; Höhle, *f*; Schüſſelchen, *n.*

Amabilité, *f.* Liebenswürdigkeit, *f.*

Amadou, *m.* Feuerſchwamm, Zunder, *m.* amadouer, *v. a.* ſtreicheln, liebkoſen, beſänftigen.

Amaigrir, *v. a.* mager machen, auszehren; *fig.* ſpitzig zuſchneiden; s'— *v. r.* ſchwinden, wie ausgetrocknete irdene Figuren; amaigrissement, *m.* Magerwerden, *n*; Auszehrung, *f.*

Amalgamer, *v. a.* amalgamiren, mit Queckſilber auflöſen, verquicken; *fig.* in eins verſchmelzen; s'— *v. r.* ſich innig vermiſchen; amalgamation et amalgame, *f.* Verquickung, Verbindung, *f*; Amalgama, *n.*

Amande, *f.* Mandelkern; Kern des Steinobſtes, *m*; — à la praline, geröſtete, — lissée, überzogene Mandel, *f*; amandé, *m.* Mandelmilch, *f*; amandier, *m.* Mandelbaum, *m.*

Amant, ante, *m. et f.* Liebhaber, *m*; Liebhaberinn, *f.*

Amariner, *v. a.* ein erobertes Schiff mit Volk beſetzen.

Amarque, *f.* Bake, *f*; Seezeichen, *n.*

Amarre, *f.* Schiffſeil, *n*; —*pl.* Windenbäume, *m*; amarrer, *v. a.* mit Tauen feſt binden, in Anker ſetzen; amarrage, *m.* Ankern, *n*; Ankerſeile, *n*; Zuſammenknüpfen derſelben, *n.*

Amas, *m.* Sammlung, *f*; Haufen, *m*; amasser, *v. a.* häufen, ſammeln; s'— *v. r.* ſich häufen, zuſammen kommen; amassette, *f.* Farbenſpatel, *m.*

Amateur, *m. et f.* Liebhaber, *m*; Liebhaberinn, *f.*

Ambaſſade, *f.* Geſandtſchaft, *f*; ambaſſadeur, drice, Geſandter, *m*; deſſen Frau.

Ambigu, uë, *adj.* zweydeutig, Schrauben geſtellt; — *m.* Schmaus von kalten und war Speiſen, Obſt und Backwerk; ein Gemengſel, *n*; ambiguité Zweydeutigkeit, *f*; ambigument, doppelſinnig.

Ambitieux, euse, *adj.* ambitieusen *adv.* ehrgeitzig; ehrſüchtig; ſch ſtig; ambition, *f.* Ehrſucht, *f*; geitz, *m*; ambitionner, *v. a.* aus geitz nach etwas ſtreben; ſich be ben, ſehnlich wünſchen.

Amble, *m.* Paßgang eines Pferdes

Ambre, *m.* Ambra, *m*; —jaune, B ſtein, *m*; ambrer, *v. a.* mit Ar räuchern, parfümiren; ambré, nach Ambra riechend.

Ambroiſie, *f.* Götterſpeiſe, Ambroſ

Ambulant, ante, *adj.* herumzieh ambulance, *f.* Feldſpital, *m*; a latoire, *adj. T.* was nicht an ei Orte bleibt; veränderlich.

Ame, *f.* Seele, *f*; Lebensprincip *fig.* Herz, *n*; innerer Sinn; G ein lebendiger Menſch, *m*; G ſen, *n*; Hauptſache, *f*; Geiſt Leben einer Rede; — *T.* M ſtimme, *f*; Stimmholz, *n*; Entwurf einer Gypsarbeit, *m*; form, *f*; Seele einer Kanon Windfang, *m*; — d'une de Spruch, *m*; Motto; *n*; das nere, die Mitte einiger Sa — d'un fagot, Reiſich, *n.*

Amé et féal, Lieber Getreuer (F leyſtyl).

Améliorer, *v. a.* verbeſſern, beſo

Landgüter; s'— *v. r.* ſich verbeſſern, veredeln; amélioration, *f.* Verbeſſerung, *f.*

Amenage, *m. T.* Holzfuhr, *f*; Fuhrlohn, *m*; aménagement, *m. T.* Schonung der Wälder, *f.*

Amende, *f.* Geldſtrafe, *f*; — honorable, öffentliche Abbitte und Ehrenerklärung, *f*; amendement, *m.* Beſſerung, *f*; Düngen, *n*; Zuſatz zu einem Vorſchlage, *m*; amender, *v. a.* Geldſtrafe erlegen; — *T.* verbeſſern; düngen; s'— *v. r.* ſich beſſern; wohlfeiler werden.

Amener, *v. a.* herbey führen; herbringen; mit ſich bringen; näher an ſich ziehen; einführen; — qn. à qch., zu etwas bereden; — *v. n.* le pavillon, die Flagge ſtreichen, ſich ergeben; mandat d'amener, *m.* Vorführungsbefehl, *m.*

Aménité, *f.* Anmuth, Lieblichkeit, *f.*

Aménuiser, *v. a.* abhobeln.

Amer, ère, *adj.* amérement, *adv.* bitter, herbe; *fig.* ſchmerzhaft, empfindlich; amertume, *f.* Bitterkeit, *f*; Verdruß, *m*; Kränkung, *f.*

Ameublement, *m.* Ausmöblirung eines Zimmers, *f.*

Ameublir, *v. a.* zu Mobiliarvermögen machen; *fig.* Land umſtechen, locker machen; ameublissement, *m.* Verwandlung in Mobiliarvermögen, *f.*

Ameuter, *v. a.* zuſammen kuppeln (Hunde), *fig.* aufhetzen; s'— *v. r.* ſich zuſammenrotten; ameutement, *m.* Zuſammenkuppelung der Jagdhunde, *f.*

Amfigouri, *m.* verwirrtes Geſchwätz, *n.*

Ami, ie, *m. f.* Freund, Freundinn; Liebhaber, Liebſte; — *adj.* hold, günſtig; amiable, *adj.* amiablement, *adv.* freundlich, gutwillig, in der Güte; amical, ale, *adj.* amicalement, *adv.* freundſchaftlich.

Amidon, *m.* weiße Stärke, *f*; Kraftmehl, *n*; amidonier, *m.* Stärkemacher, Stärkehändler, *m*; amidoniers, *m. pl.* Haarſieb, *n.*

Amignarder, amignoter; *v. a.* zärtlich liebkoſen, an ſich locken.

Amiral, *m.* Admiral, *m*; Admiralsſchiff, *n.*

Amirauté, *f.* Admiralsſtelle; Admiralität, *f.*

Amitié, *f.* Freundſchaft, Gewogenheit, Zuneigung, *f*; — *pl.* Höflichkeiten, Empfehlung, *f.*

Amniſtie, *f. T.* allgemeine Vergebung und Vergeſſung, *f.*

Amodier, *v. a.* ein Land verpachten; amodiateur, *m.* Pächter, *m*; amodiation, Pachtvertrag, *m.*

Amoindrir, *v. a.* vermindern; verringern; — *v. n. et* s'— abnehmen; amoindrissement, *m.* Verringerung, *f.*

Amoises, *f. pl.* Zwergſparren, *m.*

Amollir, *v. a.* erweichen, beitzen; *fig.* weichlich, weibiſch machen; s'— *v. r.* weibiſch werden, nachgeben; amollissement, *m.* Erweichung, Weichlichkeit, *f.*

Amonceler, *v. a.* aufhäufen; amoncelement, *m.* Anhäufung, *f.*

Amont, *adv.* aufwärts, gegen den Strom.

Amorce, *f.* Lockſpeiſe, *f*; Köder, *m*;

Zündpulver, *n*; Racketenſatz, *m*; *fig.* Lockung, *f*; amorcer, *v. a.* ködern; mit Zündpulver verſehen; vorbohren; *fig.* anlocken, reitzen; amorçoir, *m.* Vorbohrer, *m.*

Amortir, *v. a.* ertödten, löſchen, dämpfen, tilgen, zinsfrey machen, ab-, loskaufen; s'— *v. r.* ſeine Kraft verlieren; ſich legen; nachlaſſen; amortissable, *adj.* tilgbar, aufheblich; amortissement, *m.* Tilgung; Loskaufung; Dämpfung; äußerſte Verzierung an einem Stücke Arbeit (Baukunſt), *f.*

Amovible, amobile, *adj. T.* was abgeſetzt werden, aufhören kann.

Amour, *m.* Liebe; Zuneigung; Freundſchaft, *f*; Liebeshandel; Liebesgott, *m*; thieriſche Brunſt, *f*; — propre, Eigenliebe, *f*; — *plur.* verliebte Leidenſchaft, *f*; vertrauter Umgang; geliebter Gegenſtand; Liebling, *m*; s'amouracher, *v. r.* de qn. ſich thöricht verlieben; amourette, *f.* Buhlſchaft, Liebeständeley, *f*; amoureux, euse, *adj.* de qn., qch., verliebt in jemand, eingenommen für etwas; amoureusement, *adv.* aus Liebe, brünſtig.

Amphibie, *m. et f.* Land- und Waſſerthier, *n*; *fig.* mit beyden Partheyen haltend, weder kalt noch warm.

Amphibologie, *f.* zweydeutige Redensart, *f.*

Amphithéatre, *m.* runder Schauplatz, *m*; Amphitheater, *n.*

Ample, *adj.* weit, geräumig, groß; amplement, *adv.* weitläuftig; reichlich; ampleur, *f.* Weite (von Kleidern, Vorhängen), *f*; ampliation, *f*; Erweiterung, *f*; Duplicat einer Schrift, *n*; amplier, *v. a. T.* aufſchieben; einem Gefangenen mehr Freyheit laſſen.

Amplifier, *v. a.* weitläuftig aus einander ſetzen; *fig.* vergrößern; amplification, *f.* Ausführung eines Redegegenſtandes, *f*; amplitude, *f.* aſtronomiſche Weite; Bombenweite, *f.*

Ampoule, *f.* Hitzblatter, *f*; Waſſerbläschen, *n*; la sainte — Oelfläſchchen zur Salbung der ehmaligen Könige Frankreichs, *n*; ampoulé, ée, *adj.* ſchwülſtig, hochtrabend; ampoulette, *f.* Schiffſanduhr, *f*; Brandrohr einer Bombe, *n.*

Amputer, *v. a. T.* ein Glied ablöſen, abnehmen; amputation, *f.* Ablöſung eines Gliedes, *f.*

Amulette, *f.* Amulet; ein abergläubiges Anhängmittel, *n.*

Amurer, *v. a. T.* die großen Taue der Segel anziehen; amures, *f. pl.* Löcher, wodurch die großen Segeltaue angezogen werden, *n.*

Amusant, ante, *adj.* angenehm, zeitverkürzend; amusable, *adj.* für Freude empfänglich.

Amuser, *v. a.* qn. de qch., jemand hinhalten; ohne Noth aufhalten; täuſchen; angenehm die Zeit verkürzen; s'— *v. r.* à qch., à faire qch., ſich leicht beſchäftigen, die Zeit vertreiben mit; amusement, *m.* Zeitvertreib, *m*; Beluſtigung, *f*; amusettes, *f. plur. fam.* Schwänke, *m*;

plur. Kurzweil, *f*; *T.* kleines Geſchütz, *n*; amusoir, oire, *m. et f.* Poſſen, *f.*

An, *m.* Jahr, *n*; par an, *adv.* jährlich; le jour de l'an, das Neujahr.

Ana, *m.* Anecdotenſammlungen von Gelehrten.

Anabaptiste, *m.* Wiedertäufer, *m.*

Anachorète, *m.* Einſiedler, *m.*

Anachronisme, *m.* Verwechslung eines Zeitraums mit einem andern, *f.*

Anacréontique, *adj.* im Geſchmack des Dichters Anakreon; heiter, fröhlich, von Liebe und Wein.

Anagramme, *f.* künſtliche Buchſtabenverſetzung eines Worts, *f.*

Analectes, *m. plur.* auserleſene Bruchſtücke eines Schriftſtellers, *n.*

Analogie, *f.* Gleichförmigkeit, Uebereinſtimmung, *f*; Aehnlichkeitsverhältniß, *n*; analogique, *adj.* analogiquement, *adv.* gleichförmig; analogisme, *m.* Schluß, gebaut auf Aehnlichkeit der Verhältniſſe, *m*; analogue, *adj.* à .., paſſend, verwandt, angemeſſen, übereinſtimmend.

Analyse, *f.* Zergliederung, Auflöſung einer Sache in ihre Grundtheile, *f*; bündige Ueberſicht einer Rede ꝛc. *f*; höhere Algebra; analytiſche Methode, *f*; analyser, *v. a.* etwas in ſeine Grundtheile auflöſen, analyſiren; analyste, *m.* Analytiker, *m*; analytique, *adj.* analytiquement, *adv.* analytiſch, zergliedernd.

Anarchie, *f.* Staat ohne Conſtitution, ohne Regierung; ein regentenloſer Zuſtand, *m*; anarchique, *adj.* unbändig; regentenlos; anarchiste, *m.* Regierungsfeind, *m.*

Anathème, *m.* Kirchenbann; Fluch; Abſcheu, *m*; anathématiser, *v. a.* in den Bann thun, verfluchen.

Anatomie, *f.* Zergliederungskunſt; *fig.* genaue Unterſuchung, *f*; anatomique, *adj.* anatomiquement, *adv.* anatomiſch; anatomiser, *v. a.* zergliedern, ſcharf unterſuchen; anatomiste, *m.* Zergliederer, *m.*

Ancêtres, *m. plur.* Voräldern, Vorfahren, Ahnen, *m. plur.*

Anche, *f.* Mundſtück eines Blas-Inſtruments, *n*; Zünglein einer ſchnarrenden Orgelpfeife, *n*; Röhre am Mehlkaſten; Rinne an einer Preſſe, *f*; ancher, *v. a.* das Mundſtück anſetzen; anché, ée, *adj.* gekrümmt.

Anchois, *m.* Sardelle, Anſchove, *f.*

Ancien, enne, *adj.* alt; aus dem Alterthume; alt im Amte; ehmalig; — *m.* ein Alter, beſonders von Griechen und Römern; ein Aelteſter; älterer College, *m*; anciennement, *adv.* ehmals, vor alten Zeiten; ancienneté, *f.* Alterthum, *n*; Vorzug früherer Aufnahme in ein Amt, in eine Geſellſchaft, *m*; Dienſtalter, *n.*

Ancolie, *f.* Akeley (Pflanze).

Ancrage, *m.* Ankern, *n*; bequemer Ankergrund, *m*; Ankergeräth, *n.*

Ancre, *f.* Anker, *m*; Mauer-, Balkenklammer, *m*; *fig.* Zuflucht, *f*; — de flot, de jussant, de demeure, de toue, Fluth- Ebbe- Sitz- Wurf-

anker; — de large, nach der Seeſeite zu; — de terre, nach der Landſeite zu; la grande ou maitresse — der Nothanker; mouiller, jeter l'— auswerfen; lever l'— lichten; être à l'— vor Anker liegen; ancrer, *v. n.* ankern; s'— *v. r. fam.* dans .., ſich feſt ſetzen; ancrure, *f. T.* kleine Falte am Tuch, *f.*

Andain, *m. T.* Schwaden, Strich im Mähen, *m*; faucher en — ſchwadenweiſe mähen.

Andante, *adv.* von mäßiger Bewegung (Muſik).

Andouille, *f.* Fleiſchwurſt, *f*; andouillettes, *f.* Kalbfleiſchwürſtchen, *f*; andouillers, *m. plur.* Augſproſſen; erſten Zinken am Hirſchgeweih, *f.*

Androgyne, *m.* Mannweib, *n*; Hermaphrodit; Zwitter, *m.*

Ane, *m.* Eſel, *m*; *T.* Bock der Handwerker; Hobelkaſten, *m*; *fig.* ein Dummkopf, *m*; cela va en dos d'âne, geht oben ſpitzig zu, auf beyden Seiten abſchüſſig; ânée, *f.* Eſelstracht, *f*; ânesse, *f.* Eſelinn, *f*; ânerie, *f.* Eſeley, Dummheit, *f.*

Anéantir, *v. a.* vernichten, vertilgen, zu Grunde richten; s'— *v. r.* zu nichte werden, verſchwinden; *fig.* ſich tief demüthigen; anéantissement, *m.* Vernichtung, *f*; — *fig.* äußerſter Verfall, *m*; tiefſte Demüthigung, *f.*

Anecdote, *f.* geheime Nachricht; eine wenig bekannte Sache; Anecdote, *f.*

Anémomètre, *m.* Windwage, *f*; anémométrie, *f.* Windwägung, *f*; anémoscope, *m.* Windzeiger, *m*; Wetterglas, *n.*

Anet, aneth, *m.* Dillkraut, *n.*

Anfractueux, euse, *adj.* krummgängig; anfractuosité, *f.* krumme Adergänge; Höhen und Tiefungen der Knochen, *f.*

Angar, ſ. hangar.

Ange, *m.* Engel, *m*; *fig.* Ausbund von Schönheit, Gelehrſamkeit, Reinheit, Frömmigkeit, *m*; — gardien, Schutzengel, *m*; — exterminateur, Würgengel, *m*; lit d'ange, franzöſiſches Bett, deſſen Umhänge an der Decke des Zimmers befeſtiget ſind, *n*; — *f.* Meerengel (Seefiſch); Weinmücke; Kettenkugel, *f*; angélique, *adj.* angéliquement, *adv.* engliſch, ausbündig; angélique, *f.* Angelika, (Weibername); Engelwurz; einer Art Laute, *f*; angelet, *m.* Engelchen, *n*; angelot, *m.* eine Fiſchart; kleiner Normandiſcher Käſe; Engelsthaler, *m*; angelus, *m.* ein Gebet zur Jungfrau Maria, *n.*

Angine, *f. T.* Bräune, *f.* (Halskrankheit).

Angiologie, *f. T.* Lehre von den Blutgefäßen, *f.*

Angle, *m.* Winkel, *m*; Ecke, *f*; anglet, *m. T.* kleine rechtwinkelige Höhlung, *f*; angloir, *m.* Winkelfaſſer, *m*

Angleux, euse, *adj.* noix angleuse, eckt; und ſchwer von der Schaale abzulöſen.

Anglican, ane, *adj.* engliſch (von Religion und Kirche); les a—s, die Eng-

ris; anglicanisme, *m.* englische Redensart; Eigenheit, *f.*

Anglois, oise, Engländer, -inn; Englisch; Engländisch.

Anglomane, *m.* thörichter Nachahmer oder Bewunderer alles Engländischen; anglomanie, *f.* übertriebene Vorliebe dafür; Sucht darnach, *f.*

Angoisse, *f.* Angst und Betrübniß, *f.* poire d'— Würgbirne, *f*; Diebsknebel, *m.*

Anguille, *f.* Aal, *m*; anguillées, *f.* ou anguilliers, *m.pl.* Rinnen im untersten Schiffraum, das Wasser zur Pumpe zu leiten; anguillière, *f.* Aalteich, *m*; anguillade, *f.* Hiebe mit einer Peitsche von Aalhaut.

Angulaire, *adj.* eckig, winkelig; pierre — Eckstein, *m.*

Anguleux, euse, *adj.* vielwinkelig.

Angustié, *adj. p.us.* chemin — enger, schmaler Weg, *m.*

Anier, ère, *m. et f.* Eselstreiber, -inn.

Animadversion, *f.* Ahndung, *f*; gerichtlicher Verweis, *m*; kritische Anmerkung, *f.*

Animal, *m.* Thier, *n*; *fig.* dummer, grober Mensch, *m*; animal, ale, *adj.* thierisch, sinnlich; règne — Thierreich, *n*; animalcule, *m.* Thierchen, *n.*

Animation, *f.* Belebung der Frucht im Mutterleibe, *f.*

Animer, *v. a.* beleben; *fig.* anfeuern; — l'un contre l'autre, aufreitzen; aufmuntern, Kraft und Feuer geben; s'— *v. réc.* lebhaft, munter werden; aufwallen, sich erzürnen; animé, ée, *adj.* lebhaftig, feurig; — envers qn., gesinnt; animosité, *f.* Erbitterung, *f.* Groll, *m*; Feindseligkeit, *f.*

Anis, *m.* Anis, *m*; aniser, *v. a.* mit Anis würzen.

Annal, ale, *adj. T.* jährig, auf ein Jahr; annales, *f. plur.* Jahrbücher, *n. plur.*; annaliste, *m.* Chronikenschreiber, *m.*

Annate, *f.* das erste Jahrgeld einer Pfründe, welches dem Papst zukam.

Anneau, *m.* Ring ohne Edelstein, *m*; zirkelförmige Einfassung, *f.* Kranz, *m.* —*pl.* gekräuselte Haarlocken, *f. pl.*

Année, *f.* Jahr, *n*; Jahrgang, *m*; jährliche Einkünfte, *f. pl.* — d'exercice, Amtsjahr, *n.*

Anneler, *v. a.* auffräuseln, ringeln; annelet, *m.* kleiner Ring, *m*; schmale Säulenleiste, *f*; annelure, *f.* Kräuseln, *n.*

Annexe, *f. T.* Anhang, Zusatz, *m*; Zubehör, *f*; annexer, *v. a.* anhängen, hinzufügen; einverleiben; annexion, *f.* Beyfügung, Verbindung, *f.*

Annihiler, *v. a.* vernichten; annihilation, *f.* Vernichtung, *f.*

Anniversaire, *adj.* alljährlich; — *m.* Jahrgedächtniß, *n*; Jahresfeyer, *f.*

Annonce, *f.* Ankündigung, Anzeige, *f*; Aufgebot, *n*; annoncer, *v. a.* ankündigen, ansagen, melden; abkündigen; annonciade, *f.* Ritter-, Nonnenorden der Verkündigung Mariä; annonciation, *f.* Fest derselben, *n.*

Annoter, *v. a.* anmerken, annotiren; gerichtlich aufzeichnen; annotateur, *m.* der über ein Buch Anmerkungen

macht; annotation, *f.* Anmerkung, gerichtliche Aufzeichnung, *f.*

Annuaire, *adj.* für alle Tage des Jahrs; Jahrbuch, *n.*

Annuel, elle, *adj.* jährig, jährlich; — *m.* Umgeld, *n*; annuellement, *adv.* alljährlich.

Annuité, *f.* jährliche Rente; jährliche Abbezahlung der Zinsen und eines Theils des Capitals, *f.*

Annulaire, *adj.* ringförmig; doigt — Goldfinger, *m*; éclipse — Ringfinsterniß, *f.*

Annuller, *v. a.* für null und nichtig erklären; abschaffen; cassiren.

Annoblir, *v. a.* adeln; annoblissement, *m.* Erhebung in den Adelstand, *f.*

Anodin, ine, *adj.* schmerzstillend.

Anomal, ale, *adj.* von der Regel abweichend; anomalie, *f.* Abweichung von der Regel, *f.*

Anon, *m.* junger Esel, *m*; anonner, *v. n.* Eselsfüllen werfen; *fig.* dumm thun; im Lesen stocken.

Anonyme, *adj.* ungenannt; — *m.* ein Ungenannter, *m.*

Anse, *f.* Handgriff, Henkel; kleiner Meerbusen, *m*: Bucht, *f*; schneckenförmige Schlosserzierathen, *m*; l'— du panier, *fig. fam.* Einkaufpfenning der Mägde; arcade en anse de panier, Gewölbe, Schwibbogen von halb ovaler Krümme; ansette, *f.* Henkelchen, *n*; Schlinge an einem Seile, *f.*

Anséatique, *adj.* ville — Hanseestadt; anséatiquois, e, *adj.* dahin gehörig.

Anspect, *m.* Hebebaum auf Schiffen, *m.*

Anspessade, *m.* Gefreyter, *m.*

Antagoniste, *m.* Gegner, Widersacher, *m.*

Antarctique, *adj. T.* südlich.

Antécédent, e, *adj.* vorhergehend; — *m.* Vordersatz, *m*; antécédemment, *T.* ohne vorgängige Rücksicht; antécesseur, *m.* Vorfahr; Rechtslehrer auf Universitäten, *m.*

Antéchrist, *m.* Antichrist; *m.*

Antenne, *f.* Segelstange, Raa, *f*; — *pl.* Fühlhörner der Insekten, *n. pl.*

Antépénultième, *adj.* die dritte Sylbe eines Worts vom letzten angerechnet.

Antérieur, e, *adj.* vorhergehend; antérieurement, *adv.* eher, vorher, zuvor; antériorité, *f. T.* Ehersеyn, *n*; Vorzug, *m.*

Anthologie, *f. T.* Sammlung griechischer Sinngedichte, poetische Blumenlese, *f.*

Anthropologie, *f. T.* Lehre vom menschlichen Körper, *f.*

Anthropophage, *m.* Menschenfresser, *m.*

Antichambre, *f.* Vorzimmer, *n.*

Anticipation, *f. T.* Zuvorkommen, *n*; Eingriff, *m*; par — zum voraus.

Anticiper, *v. a.* qch., vor der Zeit thun, voraus nehmen; voraus genießen, vorgreifen; — sur qch., Eingriff thun in etwas; — qn., zuvorkommen; anticipé, ée, *adj.* frühzeitig, voreilig.

Anticivique, *adj.* unbürgerlich, unpatriotisch.

Antidate, *f.* zurückgesetztes Datum, *n*; antidater, *v. a.* falsch und weiter zurück datiren.

Antidote,

Antidote, *m.* Gegengift, *n.*
Antienne, *f.* Vorgesang, *m*; *fig.* Bothschaft, *f.*
Antimoine, *m.* Spiesglas, *n.*
Antinomie, *f.* wahrer oder scheinbarer Widerspruch zweyer Gesetze, *m.*
Antipathie, *f.* natürlicher Widerwille, *m.* Abneigung, *f*; antipathique, *adj.* von Natur zuwider.
Antiphonaire, *m.* Choralbuch, *n.*
Antipode, *m.* Gegenfüßler, *m*; *fig.* Widersacher, *m.*
Antiquaille, *f.* alter Plunder, *m.*
Antiquaire, *m.* Kenner und Liebhaber der Alterthümer; der sie zeigt, damit handelt; Alterthumsforscher, *m.*
Antique, *adj.* uralt; *fig.* altväterisch, altfränkisch; —*f.* alte Kunstarbeit, Antike, *f*; antiquité, *f.* Alterthum; Ueberbleibsel aus demselben, *n*; alte Seltenheiten, *f*; — *plur.* alte Denkmäler, *n.*
Antirépublicain, aine, *adj.* unrepublikanisch.
Antisalle, *f.* Vorsaal, *m*; Vorhaus, *n.*
Antiscorbutique, *adj.* den Scorbut heilend.
Antispasmodique, *adj.* Mittel wider den Krampf.
Antithèse, *f.* Gegensatz, *m.*
Antivénérien, *m.* Mittel gegen die venerische Krankheit, *n.*
Antoiser, *v. a. T.* Mist in einen Haufen schlagen.
Antoit, *m.* große Zieheschraube, *f*; Klammer, *f.*

Antre, *m.* unterirdische Höhle, *f.*
Anuiter, s'— *v. r.* sich bis in die Nacht verspäten; in die Nacht hinein reisen.
Anus, *m.* Oeffnung des Hintern, *f*; After, *m.*
Anxiété, *f.* Aengstlichkeit, Bangigkeit, *f.*
Aorte, *f.* große Pulsader der linken Herzkammer, *f*
Août, *m.* Augustmonat; *fig.* Herbst, *m*; Ernte, *f*; Schnitterlohn, *m*; août, ée, *adj.* reif, zeitig; août-eron, *m.* Schnitter, *m.*
Apaiser, *v. a.* besänftigen, beruhigen, stillen; s'— *v. r.* sich zufrieden geben, sich beruhigen, nachlassen, sich legen.
Apanage, *m.* Leibgedinge, *n*; *fig.* Anhang, *m*; Zubehör; Mitgabe, *f*; apanager, *v. a.* Leibgeding aussetzen; sich abfinden mit jemand; beschenken.
Apathie, *f.* Leidenschaftlosigkeit, Gefühllosigkeit, *f*; apathique, *adj.* gefühllos, träge.
Apercevable, *adj.* merklich, sichtbar.
*Apercevoir, *v. a.* erblicken, bemerken; s'— *v. réc.* de qch., gewahr werden, anfangen einzusehen.
Aperçu, *m.* Uebersicht; bündige Darstellung, *f*; au premier aperçu, beym ersten Ueberblicke.
Apéritif, ive, *adj. T.* öffnend, von Arzeneyen.
Apertement, *adv.* offenbar.
Apetisser, *v. a.* kleiner, kürzer machen; —*v. n. et* s'— *v. r.* kleiner werden,

eingehen, ſchwinden; apetissement, *m.* Verkleinerung, Abnahme, *f.*

A peu près, *adv.* faſt, beynahe.

Aphélie, *m.* Sonnenferne, *f.*

Aphorisme, *m.* Lehrſpruch, *m*; aphoristique, *adj.* aphoriſtiſch, in bündigen Sentenzen.

Aphte, *m.* Schwämmchen, *n*; Mundfäule, *f.*

A pic, *adv.* ſenkrecht, ſteil.

Apiquer, *v. n. T.* ſtraff werden (von Schiffstauen).

Aplaigner *et* aplaner, *v. a. T.* Wolle auftratzen, kartätſchen; aplaigneur, aplaneur, *m.* Kartätſcher, *m.*

Aplanir, *v. a.* ebnen, gleich machen; *fig.* wegräumen, leichter, bequemer machen; s'— *v. r.* eben, leicht, verſtändlich werden; aplanissement, *m.* Ebenmachen, *n*; Erleichterung, *f*; aplanisseur, *m.* Tuchpreſſer, *m.*

Aplatir, *v. a.* eben, gleich, platt machen; breit und dünn ſchlagen; s'— *v. r.* platt werden; aplati, ie, *part.* abgeplättet; aplatissement, *m.* Plättung, *f*; Plattmachen, *n*; aplatissoires, *f. plur.* Stabhammer, Streckhammer, *m.*

Aplets, *m. pl.* Heringsnetze, *n.*

Aplomb, *adv.* ſenkrecht; — *m.* ſenkrechter, feſter Stand, *m.*

Apocalypse, *f.* Offenbarung Johannis; *fig.* dunkle, geheimnißvolle Rede, *f*; apocalyptique, *adj.* räthſelhaft, unverſtändlich.

Apocryphe, *adj.* von unbekannter Hand, unglaubwürdig, unächt.

Apodictique, *adj. T.* überzeugend, unwiderſprechlich.

Apogée, *f.* Erdferne der Geſtirne und Planeten, *f.*

Apologie, *f.* Schutz- oder Vertheidigungsſchrift oder Rede; apologique *ou* apologétique, *adj.* vertheidigend; apologiste, *m.* Vertheidiger, Schutzredner, *m.*

Apologue, *m.* Gleichnißrede, *f*; lehrreiche Fabel, *f.*

Apophthegme, *m.* ſinnreicher Einfall; Sittenſpruch, *m.*

Apoplexie, *f.* Schlag, Schlagfluß, *m*; apoplectique, *adj.* zum Schlage geneigt; Mittel dagegen.

Apostasie, *f.* Abfall vom Glauben, vom Gelübde; apostasier, *v. n.* abtrünnig werden; apostat, *m.* Abtrünniger, *m.*

Apostème, *m.* Geſchwür, *n.*

Aposter, *v. a.* abrichten, beſtellen (zu etwas Böſem); auf die Lauer ſtellen.

Apostille, *f.* Anmerkung, Randgloſſe, Nachſchrift, *f*; apostiller, *v. a.* Anmerkungen an den Rand ſchreiben; eine Nachſchrift machen.

Apostolat, *m.* Apoſtelamt, *n.*

Apostolique, *adj.* apoſtoliſch.

Apostrophe, *f.* Anrede, *f*; *fig.* Verweis, *m*; — *T.* grammatiſches Zeichen eines weggeworfenen Endvocals; apostropher, *v. a.* qn., ſich in einer Rede an jemand oder etwas wenden; einen ſcharf anreden.

Apothéose, *f.* Vergötterung, *f*; *fig.* übertriebenes Lob, *n.*

Apothicaire, *m.* Apotheker, *m*; apo-

thicairerie, *f.* Apotheke, Apothekerkunſt, *f.*

Apôtre, *m.* Apoſtel, *m.*

Apparat, *m.* große, prächtige Anſtalten, *f*; Prunk und Pomp, *m*; Pralerey, Sammlung, *f*; apparaux, *m. plur.* ſämmtliches Schiffsgeräthe, *n.*

Appareil, *m.* Zurüſtung, Anſtalt, Einrichtung, *f*; *T.* Verband einer Wunde, *n*; Geräthſchaft und Operationen des Steinſchnittes; Höhe, Dicke eines Quaderſteins, *f*; Zuthat zu den Speiſen, *f*; appareiller, *v. a.* zurüſten; Steine ſchön behauen; gatten; zu einer Sache eine andere ſuchen, die ſich dazu ſchickt; — *v. n. T.* die Segel aufziehen, ſich zum Abſegeln bereit halten; s'— *v. r.* ſich paaren (von Vögeln); appareilleur, *m.* Zurichter, Bereiter, Staffirer, Steinausmeſſer, *m*; appareilleuse, *f.* Kupplerinn, *f.*

Apparemment, *adv.* wie es ſcheint, dem Anſehen nach.

Apparence, *f.* Aeuſſeres, *n*; Auſſen-Seite, *f*; Schein, *m*; Anſehen, *n*; Wahrſcheinlichkeit, *f*; — *f. plur.* Erſcheinungen; apparent, te, *adj.* ſichtbar, augenſcheinlich, hervorleuchtend, anſehnlich.

Apparenté, ée, *adj.* verſchwägert, verwandt; s'apparenter, *v. r.* ſich verſchwägern, befreunden.

Apparier, *v. a.* paaren, gleich und gleich zuſammen ſtellen; s'— paaren (Vögel); appariement, *m.* Paarung, Zuſammenſtellung gleicher Sachen, *f*;

Appariteur, *m.* Pedell, Conſiſtorialbothe, *m.*

Apparition, *f.* Erſcheinung, *f.*

*Apparoir, *v. n. T.* faire — erweiſen, darthun; il appert, es erhellet, iſt offenbar.

*Apparoître, *v. n.* à qn., erſcheinen, ſich ſehen laſſen; faire apparoître, aufweiſen, ſeine Vollmacht zeigen.

Apparonné, ée, *adj. T.* vom Viſirer bezeichnet.

Appartement, *m.* Wohnung; Reihe Zimmer, *f*; Stockwerk, *n.*

Appartenance, *f.* Zugehör, *f*; appartenant, e, *adj.* zu, angehörig.

*Appartenir, *v. n.* zugehören; — à qn. verwandt ſeyn mit; in jemandes Dienſten ſtehen; Bezug haben auf etwas; il appartient à .., es ſchickt ſich, gebührt ſich; er iſt befugt zu; à tous ceux qu'il appartiendra, allen, denen daran gelegen iſt.

Appas, *m. plur.* Lockung, *f*; Reiz, *m*; Anmuth, *f.*

Appât, *m.* Lockſpeiſe, *f*; Köder, *m*; *fig.* Anlockung, Verführung, *f*; *T.* Teig zum Fettmachen der Gänſe, *m*; appâter et appâteler, *v. a.* anlocken; füttern; ſtopfen; äzen; zu eſſen geben.

Appauvrir, *v. a.* arm machen; s'— *v. r.* arm werden; appauvriſſement, *m.* Verarmung, *f*; Wortarmuth einer Sprache, *f.*

Appeau, *m.* Lockvogel, *m*; Lockpfeife, *f*; kleine Viertelſtundenglocke, *f*; Blattzinn zum falſchen Verſilbern, *n.*

Appel, *m.* Namenaufruf, *m*; Zuruf der Wachen, *m*; Zuſammenforderung durch Trompetenſchall oder Trommelſchlag, *f*; Ausforderung zum Duell, Berufung auf ein höheres Gericht, *f*; interjeter, relever appel, appeliren; appelant, *m.* ante, *f.* der, die appelirt; *T.* Lockvogel, *m*; appeler, *v. a.* nennen; rufen, locken; zuſammen trommeln; namentlich aufrufen; vorladen; heraus fordern; einladen; — qn. à qch., berufen zu; *fig.* anreitzen, anfeuern; — de, appelliren von .. an; — comme d'abus, von einem geiſtlichen Gerichte an ein weltliches; en appeler à qn. ſich auf jemand berufen; j'en appelle, *fam.* daraus wird nichts; il en a appelé, (von Geneſenen) er hat ſich losgelogen; s'appeler, ſich nennen, heiſſen; appellation, *f.* Berufung auf einen höhern Richter; Appellation, *f*; — des lettres, Buchſtabiren, *n.*

Appendice, *m. pl. f.* Anhang zu einer Schrift, *m*; Anhängſel, *n.*

Appendre, *v. a.* zum Andenken aufhängen.

Appendis, *m.* Schirmdach an einer Mauer, *n*; Schoppen, *m.*

Appesantir, *v. a.* ſchwerfällig machen, niederdrücken; *fig.* träge, unluſtig machen; s'— *v. r.* ſchwer aufdrücken; unbehülflich, träge werden; — sur un sujet, ſich lange aufhalten bey; appesantissement, *m.* Schwerfälligkeit, *f.*

Appéter, *v. a.* aus Inſtinct, Naturtrieb begehren; appétence, *f.* Naturtrieb, *m*; appétissant, e, *adj.* reitzend, niedlich, appetitlich; appétit, *m.* Trieb, *m*; Begierde, Eßluſt, *f*; Appetit, *m*; appétitif, ive, *adj.* begehrend; appétition, *f.* Begehren (Philoſ.) *n.*

Applaudir, *v. a. et n.* à qch., à qn. de qch., durch Händeklatſchen ſeinen Beyfall bezeigen; *fig.* billigen, loben; s'— *v. r.* de, en qch., ſich ſelber wohlgefallen, ſich etwas einbilden auf; applaudissement, *m.* Händeklatſchen, *n*; frohlockender Beyfall, *m.*

Applicable, *adj.* anwendbar; beſtimmt zu; application, *f.* Auflegen (z. B. eines Pflaſters), *n*; *fig.* Anwendung, Deutung, *f*; Fleiß, *m*; Aufmerkſamkeit, *f*; Nachdenken, *n.*

Applique, *f. T.* etwas zum Auflegen oder Anſetzen; appliqué, ée, *adj.* befliſſen, achtſam, fleißig; — à, darauf bedacht, daß; appliquer, *v. a.* auflegen; *fig.* anbringen, anwenden, anpaſſen; auf etwas heften; *T.* Gold anſetzen; s'— *v. r.* ſich genau anlegen; *fig.* fleißig ſeyn; — à qch., ſich legen auf; Fleiß verwenden auf; — qch., ſich zueignen; auf ſich deuten, anwenden.

Appoint, *m.* Ausgleichungsſumme, Scheidemünze, *f*; appointé, ée, *adj.* beſoldet; — *m.* Gefreiter, *m*; appointer, *v. a.* vor Gericht verordnen, Termin ſetzen, beſcheiden; *T.* den Häuten die letzte Walke geben; eine Matratze zuſammen ſtechen; eine Kanone richten; appointement, *m.*

T. gerichtliche Verordnung, eine Sache einzuleiten; Beyurtheil, *n*; *plur.* Gehalt, *m*; Besoldung, Pension, *f.*

Apport, *m.* Marktplatz, *m*; apportage, *m.* Trägerlohn, *m*; apporter, *v. a.* bringen, mitbringen, herzu tragen, herbey führen, zubringen; *fig.* veranlassen, anwenden, anführen, ankündigen.

Apposer, *v. a.* aufdrücken; auflegen; einrücken; hinzufügen; apposition, *f.* Aufdrückung; Hinzufügung; Anschlagung, *f.*

Apprécier, *v. a.* schätzen, tariren; appréciateur, *m.* Schätzer, *m*; appréciation, *f.* Schätzung, *f*; appréciable, *adj.* schätzbar.

Appréhender, *v. a.* gefänglich einziehen; — qch., fürchten; — qch. de qn., pour qch., befürchten; appréhensif, ive, *adj.* furchtsam; appréhension *f.* Verhaftnehmung, Besorgniß, Furcht, *f*; *T.* erster Verstandeseindruck, *m.*

*Apprendre, *v. a.* qch. de qn., lernen, vernehmen, erfahren; — qch. à qn., lehren, berichten.

Apprenti, ie, *m. et f.* Lehrling, *m*; Lehrmädchen, *n*; apprentissage, *m.* Lehrzeit, *f*; *fig.* erster Versuch, *m.*

Apprêt, *m.* Zubereitung; Zurichtung; Appretur, *f*; apprêter, *v. a.* zubereiten; zurüsten; steifen; appretiren; — *v. n.* à, rüsten, Gelegenheit geben; s'— *v. r.* à qch., sich rüsten, fertig, gefaßt machen; apprêteur, *m.* Zubereiter; *T.* Glasmaler, *m.*

Apprivoiser, *v. a* zähmen, zahm machen, bändigen; s'— *v. réfl.* zahm werden; *fig.* à, gewohnt werden; — avec qch., sich vertraut machen; apprivoisement, *m.* Zähmen wilder Thiere, *n.*

Approbateur, *m.* der etwas billigt; approbatif, ive, *adj.* billigend; approbation, *f.* Genehmigung, *f*; Beyfall, *m*; günstiges Zeugniß, *n.*

Approchant, e, *adj.* de, nahe kommend, ähnlich; — *adv.* ungefähr.

Approche, *f.* Annäherung, *f*; Zutritt, *m*; lunette d'approche, Fernglas, *n*; approches, *pl. T.* Laufgräben, *m*; approcher, *v. a.* qch. de qch., näher bringen, stellen, rücken; — qn., vertraut umgehen mit; in Gunst seyn bey; — *v. n.* de qch., sich nähern; hinzutreten; ähnlich seyn; s'— *v. r.* de qn, sich nähern.

Approfondir, *v. a.* tiefer machen; *fig.* gründlich untersuchen, ergründen; approfondissement, *m.* Tiefermachen, *n*; Ergründung, *f.*

Appropriance, *f. T.* Zueignung, Besitznehmung, *f*; appropriation, *f.* Zueigenmachung, chemische Vereinigung, *f.*

Approprier, *v. a.* gehörig einrichten, anpassen; s'— *v. r.* qch., sich zueignen, anmaßen.

Approvisionner, *v. a.* verproviantiren, approvisionnement, *m.* Verproviantirung, *f.*

Approuver, *v. a.* billigen, gutheissen, loben, genehmigen.

Approximatif, ive, *adj.* annähernd, approximation, *f. T.* algebraiſche Näherung, *f*; par approximation, *adv.* ungefähr.

Appui, *m.* Stütze, Lehne, *f*; Geländer, *n*; Bruſtmauer, *f*; Unterlage eines Hebebaums, *f*; *fig.* Schutz, *m*; Unterſtützung, *f*; *T.* Gebiß, *n*; Zügel, *m.* (von Pferden); appui-main, *m.* Lehnſtecken der Maler, *m*; appuyer, *v. a.* ſtützen, an-, anlehnen; *fig.* unterſtützen; être appuyé de, par, unterſtützt ſeyn von; *T.* den Griffel, die Feder anſetzen; ſtark aufdrücken; — les chiens, durch das Hifthorn aufmuntern; — qch., beſtätigen, behaupten, gründen; — *v. n.* sur, auf, contre, an, ruhen, geſtützt, gelehnt ſeyn, drücken; *fig.* berufen, beſtehen auf; s'— *v. r.* ſich lehnen, ſtützen, gründen, berufen auf.

Apre, *adj.* âpement, *adv.* herbe, ſcharf, rauh; *fig.* heftig, gierig; âpreté, *f.* Rauhigkeit, Schärfe, Strenge, *f.*

Après, *adv.* ou *prép.* nach, hernach; — coup, *adv.* zu ſpät; — tout, alles wohl betrachtet; — demain, übermorgen; — dinée, *f.* Nachmittag, *m*; — midi, *idem*; — soupé, ée, *m. f.* Zeit nach dem Abendeſſen, *f*; d'— nach dem Modell zufolge.

Apte, *adj.* geſchickt, fähig; aptitude, *f.* à, pour, Tüchtigkeit, *f*; natürliches Geſchick zu . . ., *n.*

Apurer, *v. a.* eine Rechnung ins Reine bringen, ſchließlich ablegen; apurement, *m. T.* Schließung einer Rechnung, *f.*

Aquatile, tique, *adj.* wäſſerig, ſumpfig, was im Waſſer wächſt, lebt.

Aqueduc, *m.* Waſſerleitung, *f.*

Aqueux, euse, *adj. T.* wäſſerig.

Aquilin, *m.* nez — Habichtsnaſe, *f.*

Aquilon, *m.* Nordwind, *m.*

Ara, aras, *m.* eine große Papageyenart.

Arabe, *adj. et m.* arabiſch; Araber, *m*; *fig.* gierig, räuberiſch; arabesque, *adj.* auf arabiſche Art; arabesques, *f. plur. T.* Laubwerk, *n*; Arabesken, *f.*

Araignée, *f.* Spinne, *f*; toiles d'— Spinnenwebe, *f*; *fig.* Gitter, Geſpinſt, *n*; Gitterdecke, *f.*

Aramber, *v. a. T.* entern.

Aramer, *v. a.* in Rahmen ſpannen; aufrollen.

Arantèles, *f. pl.* Faſern an Hirſchläufen, *f*; Sommerfäden, *m.*

Araser, *v. a. T.* nach der Schnur platt und eben machen; arasement, *m.* die oberſte ſchnurebene Lage, *f*; arases, *f. pl.* Simſen, Leiſtenſteine, *m. plur.*

Arbalestrille, *f.* Jacobsſtab zur Meſſung der Polhöhe, *m.*

Arbalète, *f.* Armbruſt, *f*; arbalètrier, *m.* Armbruſtſchütze, *m*; — *plur.* Dachſtuhlſäulen, *f*; arbalètrière, *f.* Schlagplatz einer Galeere, *m.*

Arbitre, *m.* Schiedsrichter; unumſchränkter Gebieter, *m*; libre, franc, — Willkühr, *f*; freyer Wille, *m*; arbitrer, *v. a.* ſprechen in einer Sache; entſcheiden; überhaupt ſchätzen; arbitrage, *m.* Amt, Aus-

ſpruch eines Schiedsrichters; Vergleichung mehrerer Wechſelcurſe; arbitraire, *adj.* willkührlich, unumſchränkt; arbitrairement, *adv.* willkührlich, ungebunden; arbitral, e, *adj.* arbitralement, *adv.* ſchiedsrichterlich; arbitrateur, *m.* Schiedsmann, *m*; arbitration, *f.* Schätzung, *f.*

Arborer, *v. a.* aufrichten, aufpflanzen, auf-, anſtecken; *fig.* ſich öffentlich erklären.

Arbre, *m.* Baum, *m*; *T.* Wellbaum, *m*; Welle, Spindel, *f.*

Arbriſſeau, *m.* Bäumchen, *n*; Strauch, *m.*

Arbuſte, *m.* Staude, *f*; Stöckchen, *n.*

Arc, *m.* Bogen, *m*; arcade, *f.* bogenförmige Oeffnung, *f*; Schwibbogen, Bogengang, *m*; arc-en-ciel, *m.* Regenbogen, *m*; arc-boutant, *m. T.* Strebepfeiler, *m*; *fig.* Hauptperſon, *f*; arc-bouter, *v. a. T.* ſtützen; arc-doubleau, *m.* Bogen, der aus der Vertiefung eines Gewölbes hervorragt; arcaſſe, *f.* Spiegel, Hintertheil eines Schiffes, *m*; Kloben-flaſche, *f*; arceau, *m.* Bogen an Thüren, Gewölben, *m*; — de treille, Reblaube, *f.*

Arcane, *m.* Geheimniß, *n*; arcanée, *f.* Röthel, *m.*

Archal, fil d'— Meſſingdraht, *m.*

Archange, *m.* Erzengel, *m.*

Arche, *f.* Brückenbogen, *m*; Joch, *n*; Kaſten, *m*; Lade, *f*; — de Noé, Arche Noä, *f*; — d'alliance, Bundeslade, *f*; archelet, *m.* kleiner Bogen an der Drehbank, an Netzen, *m*; archer, *m.* Bogenſchütze, Häſcher, *m*; archet, *m.* Geigenbogen; Wiegenbogen; Bügel, *m*; Steinſäge, *f*; Drehbogen, *m*; Wippe, Rennſpindel, *f*; Schwitzkaſten, *m.*

Archétype, *m. T.* Originalſtempel einer Münze, *m*; Urbild, *n.*

Archevêché, *m.* Erzbisthum, *n*; erzbiſchöflicher Pallaſt, *m*; archevêque, *m.* Erzbiſchof, *m.*

Archi-diaconat, *m.* Archidiakonat, *n*; — diacre, *m.* Archidiakonus, *m*; — duc, *m.* Erzherzog, *m*; — duché, *m.* Erzherzogthum, *n*; — duchesse, *f.* Erzherzoginn, *f*; — épiſcopal, *adj.* erzbiſchöflich; — épiſcopat, *m.* Erzbisthum, *n*; erzbiſchöfliche Würde, *f*; — fou, *m.* Erznarr, *m*; — mandrite, *m.* griechiſcher Oberabt, *m*; archipel, *m.* Archipelagus, *m*; Meer mit Inſelgruppen, *n*; archi-pompe, *f.* Pumpenkaſten, *m*; — prêtre, *m.* Erzprieſter, *m*; archiprêtré, *m.* Jurisdiction, Würde deſſelben, *f*; architecte, *m.* Baumeiſter, *m*; architecture, *f.* Baukunſt, *f*; architrave, *f. ou m.* Unter-, Bindebalken, Architrab, *m.*

Archives, *f. plur.* Urkunden, *f. plur.*; Archiv, *n*; archiviſte, *m.* Archivbewahrer, Archivar, *m.*

Archures, *f. plur. T.* Mühlbottig, *m*; Holzwerk um den Mühlſtein, *n.*

Arco, *m. T.* Metallkörner, die in der Aſche zurück bleiben; Krätze, *f*; Schlacken von Gelbkupfer und Bley.

Arçon, *m.* Sattelbogen; Sattel, *m*; *T.*

Fachbogen, *m*; arçonner, *v. a.* Hutwolle mit dem Bogen ſchlagen.

Arctique, *adj.* nördlich.

Ardent, e, *adj.* ardemment, *adv.* heiß, brennend, glühend, feurig; *fig.* à qch., heftig, eifrig, begierig, brünſtig; miroir — Brennſpiegel, *m*; esprit — Spiritus, der ſich entzündet, *m*; poil — feuerroth; chapelle — *f.* erleuchtete Todtenbühne, *f*; chambre — *f.* Blut-, Feuergericht, *n*; — *m.* Irrlicht; St. Elisfeuer, *n.*

Ardeur, *f.* brennende Hitze, *f*; Fieberbrand, *m*; *fig.* Eifer, Muth, *m*; Heftigkeit, *f.*

Ardillon, *m.* Dorn einer Schnalle, *m.*

Ardoise, *f.* Schieferſtein, *m*; ardoisière, *f.* Schieferbruch, *m.*

Arène, *f.* Sand, *m*; *fig.* Kampfplatz, *m*; aréneux, euse, *adj.* ſandig; arèner, *v. n. T.* ſich ſenken.

Aréole, *f.* Warzenzirkel auf der Bruſt, *m.*

Aréomètre, *m.* Waſſerwage, *f.*

Aréopage, *m.* höchſter Gerichtshof bey den Griechen, *m*; *fig.* Verſammlung ehrwürdiger Männer, *f.*

Arer, *v. n. T.* den Anker ſchleppen.

Arête, *f.* Fiſchgräte; Kante, *f*: Rand, *m*; ſcharfe Ecke, *f*; Rücken einer Degenklinge, *m*; Rückenhaare des Bibers ꝛc. *n. plur.*; Pferdeſchwanz ohne Haare oder nur mit Stoppeln, *m*; Mauke, Nervengeſchwulſt der Pferde, *f*; arêtier, *m. T.* Eck-, Gradſparren, *m*; arêtières, *f. plur. T.* Gips- oder Kalchanwürfe zwiſchen dem Eckſparren eines Ziegeldaches, *m. plur.*

Arganeau, *m.* großer, eiſerner Ring für die Schiffstaue, *m.*

Argent, *m.* Silber, *n*; Silbermünze, *f*; Geld, *n*; argenter, *v. a.* verſilbern; mit Silberblättchen belegen: argenterie, *f.* Silbergeſchirr, *n*; Silberarbeit, *f*; argentin, ine, *adj.* ſilberfarbig; wie Silber klingend.

Argile, *f.* Thon, *m*; argileux, euse, *adj.* leimicht, thonigt.

Argot, *m.* Rothwelſch, *n*; Gaunerſprache, *f. T.* das abgeſtorbene Ende eines Zweiges oder einer Rebe, (auch ergot) *n*; argoter, *v. a. T.* von abgeſterbenen Reiſern reinigen.

Argoulet, *m.* ehmals, leichter Reiter; *fig.* elender Menſch, armſeliger Schlucker, *m.*

Argousin, *m.* Sclavenaufſeher, Galeerenprofoß, *m.*

Argue, *f. T.* Drahtwinde; Gold- und Silberdrahtzieherey, *f*; Abführtiſch, *m.*

Arguër, *v. a. T.* beſchuldigen, tadeln.

Argument, *m.* Schluß; Beweisgrund; Inhalt, *m*; argumentant, *m.* Opponent bey einer Diſputation, *m*; argumentation, *f.* Beweisführung, *f*; argumenter, *v. n.* contre qn., durch Gründe beweiſen; — de qch., folgern aus.

Argutie, *f.* Spitzfindigkeit, *f.*

Aride, *adj.* trocken, dürre; *fig.* mager, unfruchtbar; aridité, *f.* Dürre, Trockenheit; *fig.* Unfruchtbarkeit, *f*; aridure, *f. T.* Dörrſucht, Auszehrung, *f.*

Ariette, *f.* kleine Arie, *f.*

Ariser, *v. a. T.* die Segelſtangen auf dem Schiffe herab laſſen.

Aristocrate, *m.* Mitglied oder Anhänger einer ariſtokratiſchen Regierung, *m*; aristocratie, *f.* Staatsregierung der Reichſten und Vornehmſten; Ariſtokratie, *f*; aristocratique, *adj.* ariſtokratiſch.

Arithméticien, *m.* der die Rechenkunſt verſteht; Rechenmeiſter, *m*; arithmétique, *f.* Rechenkunſt, *f*; arithmétiquement, *adj.* arithmetiſch.

Arlequin, *m.* Harlekin, Hanswurſt, *m*; arlequinade, *f.* Poſſenſpiel, *n.*

Armand, *m.* Arzeneytrank für Pferde, *m.*

Armateur, *m.* Freybeuter, Kaper, Rheder, *m*; Kaperſchiff, *n*; armature, *f.* Eiſengerüſt, Beſchlagwerk, *n*; Roſtſtähe, *m. plur.*; Waffenſchmuck, *m.* (Baukunſt); Metallanflug auf Steine, *m.*

Arme, *f.* armes, *pl.* Waffen, *f. pl.*; Gewehr, *n*; Harniſch, *m*; *fig.* Krieg, *m*; *T.* Hauer eines wilden Ebers, *m*; Rapiere, *n. pl.*; Fechtkunſt, *f*; Wappen, *n*; — à feu, Feuergewehr, *n*; — blanches, Säbel, Bayonnete, blankes Gewehr.

Armée, *f.* Kriegsheer, *n*; Armee, *f*; — navale, Flotte, *f.*

Armeline, *f.* Hermelin, *n.*

Armement, *m.* Ausrüſtung; Bewaffnung; Bemannung; Werbung; Kriegsrüſtung, *f.*

Armer, *v. a.* bewaffnen, ausrüſten; *fig.* machen daß man zu den Waffen greift; aufhetzen; *T.* mit etwas

verſehen, einfaſſen, beſchlagen; — un canon, laden; — les avirons, die Ruder auslegen; — *v. n.* Truppen werben, ſich zum Kriege rüſten; s'— *v. r.* ſich bewaffnen; die Waffen ergreifen gegen; — *fig.* ſich verwahren, wapnen, ſtärken gegen; — *T.* ſich die Stangen auf die Bruſt ſetzen (von Pferden); armet, *m.* Helm irrender Ritter, *m.*

Armillaire, *adj. T.* aus Ringen oder Zirkeln zuſammengeſetzt.

Armilles, *f. plur. T.* Säulenkringe, *m. plur.*

Armistice, *m.* Waffenſtillſtand, *m.*

Armoire, *f.* Schrank, *m*; Geſtell, *n*; armoiries, *f. pl.* Wapen, *n. pl.*; armoirier, *v. a.* Wapen ſtechen, malen auf...

Armoisin, *m.* eine Art dünnen Taffets, *m.*

Armon, *m.* Vordertheil eines Wagens, *m*; das Holzwerk daran.

Armorial, *m.* Wapenbuch, *n*; armorial, ale, *adj.* zu Wapen gehörig.

Armure, *f.* Waffenrüſtung, *f*; *fig.* Schutz und Schirm, *m*; *T.* Beſchlag, *m*; Einfaſſung, *f*; armurier, *m.* Waffenſchmied, -händler, *m.*

Aromate, *m.* Gewürz, *n*; aromatique, *adj.* gewürzhaft, wohlriechend; aromatisation, *f. T.* Würzung, *f*; aromatiser, *v. a.* mit Gewürz vermiſchen.

Aronde, *f.* ehmals Schwalbe, *f*; *T.* queue d'— Schwalbenſchwanz, *m*; Balkenband, *n.*

Arpailleur, *m. T.* Goldwäſcher, Goldſucher, *m.*

Arpéger, *v. n.* Accordtöne nach einander und ſchnell anſchlagen, harpeggiren; arpégement, *m. T.* Harpeggiren, *n.*

Arpent, *m.* Morgen Landes, *m*; arpentage, *m.* Feldmeſſen, *n*; Feldmeßkunſt, *f*; arpenteur, *m.* Feldmeſſer, *m*; arpenter, *v. a.* Feld, Land meſſen; *fig.* ſchnell und großen Schritts einher ſchreiten; herum laufen.

Arquebusade, *f.* Büchſenſchuß, *m*; eau d'— Schußwaſſer, *n*; arquebuse, *f.* Büchſe, *f*; Feuerrohr, *n*; arquebuser, *v. a.* erſchießen; arquebuserie, *f.* Büchſenmacherhandwerk, *n*; arquebusier, *m.* Büchſenmacher, -ſchütze, *m.*

Arquer, *v. n. T.* ſich biegen, wie ein Bogen krümmen; arqué, ée, *adj.* gebogen.

Arracher, *v. a.* qch. à qn., heraus-, weg-, los-, abreiſſen, mit Gewalt losmachen; *fig.* mit Mühe erhalten, erzwingen; s'— *v. r.* à qch., ſich losreiſſen von...; — qch. du..., ſich etwas heraus ziehen aus...; arrachement, *m.* Herausreiſſen, *n*; — *pl. T.* Anfang einer Bogenkrümme eines Gewölbes, *m*; arracheur, *m.* de dents, Zahnausreiſſer, *m*; arracheuse, *f. T.* Rupferinn, *f*; d'arrache-pied, *adv.* unabläſſig, in einem fort.

Arranger, *v. a.* gehörig ordnen, zurecht ſtellen, einrichten; s'— *v. r.* ſich gut einrichten; — avec qn., eins werden, ſich abfinden mit..; arrangement, *m.* Anordnung, Zurechtſtellung, Ordnung, *f*; arrangemens, *pl.* Maßregeln, *f. pl.*; arrangé, ée, *adj.* ordnungliebend.

Arrenter, *v. a.* verpachten, vermiethen; pachten; arrentement, *m.* Verpachtung, Pacht, *f.*

Arrérager, *v. n.* se laisser— ſeine Zinſen aufſummen laſſen; arrérages, *m. plur.* rückſtändige Schuld, *f*; Rückſtand, *m.*

Arrêt, *m.* Endurtheil, *n*; Beſcheid, Rathsſchluß, *m*; — *fig.* Entſchluß, *m*; *T.* Arreſt, Beſchlag, Verhaft, *m*; Stillliegen, *n*; Stillſtand, *m*; Hinderniß, *f*; Spannfeder, *f*; Sperrkegel in Uhren, Riegel in der Nätherey, *m*; *fig.* sans arrêt, flüchtig, leichtſinnig; — *pl.* Arreſt, *m*; arrêté, *m.* Schluß, Beſchluß, *m*; — de compte, Abrechnung, *f*; arrêté, ée, *part. et adj.* feſt, ſicher; fertig, ſcharf gezeichnet; arrêter, *v. a.* aufhalten, abhalten, hindern, hemmen; verhaften; beſchließen; beſtimmen; feſtſetzen; dingen, miethen, beſtellen; — ses yeux, sa pensée sur qch., heften auf etwas; — les concombres, abplatten; — *v. n.* ſich unterwegs verweilen; liegen bleiben; vorſtehen (v. Jagdhunden); s'— *v. r.* ſich aufhalten, ſtillſtehen, ſtehen bleiben; aufhören; — à qch., verweilen bey.., ſich entſchließen zu...

Arrher, *v. a.* Geld auf etwas geben; arrhes, *f. plur.* Handgeld, *n*; Pfandſchilling, *m*; *fig.* Unterpfand, *n.*

Arrière, *m.* Hintertheil eines Schiffs, *m*; — vent, Wind im Rücken, *m.*

Arrière, en arrière, *adv.* zurück, hintennach, rückwärts, im Rückstande; — ban, *m.* Heerbann, *m*; — bec, *m.* ſcharfe Ecke der Brückenpfeiler, *f*; — boutique, *f.* Hinterladen, *m*; — change, *m.* Zins von Zinſen, *m*; — corps, *m.* Hintergebäude, *n*; — faix, *m.* Nachgeburt, *f*; — fermier, Unterpächter, *m*; — fief, *m.* Afterlehn, *n*; — garant, *m.* Rückbürge, *m*; — garde, *f.* Nachtrupp, *m*; — main, *m. et f.* verkehrte Hand, *f*; ein Schlag damit; — neveu, *m.* des Neffen Sohn, *m*; *plur.* ſpäteſte Nachkommenſchaft, *f*; — pannage, *m.* Nachhut, *f*; — pensée, *f.* verborgener Gedanke; Gedanke im Hinterhalt, *m*; — petit fils, — petite fille, *m. et f.* Urenkel, -enkelin; — point, *m.* Steppen in der Nätherey, *n*; — saison, *f.* Spätjahr, *n*; Nachſommer, *m*; *fig.* des Alters Anfang, — vassal, *m.* Afterlehnsmann, *m*; — voussure, *f.* Bogenrundung in der Mauer hinter einer Thüre, einem Fenſter, *f.*

Arriérer, *v. a.* zurück halten, aufſchieben; — *v. n.* zurück bleiben; s' — *v. r. idem*; *fig.* über die Zeit ſchuldig bleiben.

Arrimer, *v. a. T.* ſchichten; Schiffsladung ordnen; arrimage, *m.* Schichtung, *f*; arrimeurs, *m. plur.* Schichter, *m.*

Arriser, *v. a. T.* nieder-, herablaſſen.

Arrivage, *m.* Anländung, *f*; Ankunft der Schiffsladung, *f.*

Arrivée, *f.* Ankunft, *f.*

Arriver, *v. n.* (mit être) anländen, ankommen; *fig.* ſich zutragen, begegnen, widerfahren; *T.* den Wind gewinnen; unter den Wind ſteuern; ſich treiben laſſen; — à son but, zu ſeinem Zwecke gelangen.

Arrogance, *f.* übermüthige Anmaßung, *f*; Hochmuth, *m*; arrogant, e, *adj.* arrogamment, *adv.* vermeſſen, hoch, übermüthig.

s'Arroger, *v. r.* qch. ſich ungebührlich, ſtolz anmaſſen.

Arrondir, *v. a.* runden; rund machen; *T.* durch feine Schattirungen, edle Umriſſe ausründen; — un cheval, gewöhnen, kunſtmäßig im Kreiſe zu gehen; — une période, zierlich, wohlklingend machen; — son champ, ses états, einründen; erweitern; s'— *v. r.* ſich ründen; rund werden; arrondissement, *m.* Rundmachung; Ründung; Erweiterung, *f*; *T.* Bezirk, *m*; arrondisseur, *m.* meiſſelähnliches Meſſer, *n*; *fig.* Auszirkler, *m.*

Arroser, *v. a.* befeuchten; wäſſern; beſprengen; benetzen; begieſſen; arrosage, *m.* Wäſſern; Anfeuchten, *n*; arrosement, *m.* Begießen, *n*; arrosoir, *m.* Gießkanne, *f.*

Ars, *m. plur. T. ol.* Beine, Adern eines Pferdes.

Arsenal, *m.* Zeughaus, Seemagazin, *n.*

Arsenic, *m.* Arſenik, *m*; arsenical, e, *adj.* arſenikaliſch, giftig.

Art, *m.* Kunſt; *fig.* Feinheit; Geſchicklichkeit, *f*; — notoire, abergläubiſche Gaukeley, *f*; *plur.* ſchönen Künſte, *f*; beaux arts et arts libéraux, *idem*; arts et métiers, Handwerkszünfte, Innungen, *f*; maitre ès arts, Magiſter, Doctor Philosophiæ.

Artère, *f.* Pulsader, *f*; artériel, elle, *adj.* dazu gehörig.

Arthritique, *m.* Mittel wider Gicht und Podagra, *n*; — *adj.* gichtiſch.

Artichaut, *m.* Artiſchocke, *f*; le cul, la pomme de l'artichaut, Käs, Kopf der Artiſchocke, *m.*

Article, *m.* Glied, Gelenk, *n*; Punkt, Artikel, *m*; Stück, *n*; *T.* Geſchlechtswort, *n*: articulaire, *adj.* zu Gliedern, Gelenken gehörig; maladie articulaire, Gliederkrankheit, *f*; articulation, *f.* Gelenk, *n*; Glieder-, Knochenfügung, *f*; deutliche Ausſprache der Wörter, *f*; artikelmäßige Angabe, Darſtellung einer Sache, *f*; articuler, *v. a.* rein und deutlich ausſprechen; *T.* Umriſſe deutlich zeichnen; etwas von Punkt zu Punkt abfaſſen; pünktlich angeben; s'— *v. r. T.* ſich in einander fügen.

Artifice, *m.* Kunſt, Geſchicklichkeit, *f*; *fig.* Kunſtgriff, *m*; Schelmerey, Liſt, *f*; feu d'— Feuerwerk, *n*; artifices, *plur.* Kunſtwerker, *n*; artificiel, elle, *adj.* artificiellement, *adv.* künſtlich, nicht natürlich; artificier, *m.* Feuerwerker, *m*; artificieux, euse, *adj.* artificieusement, *adv.* fein, liſtig, pfiffig.

Artillé, ée, *adj.* mit Geſchütz verſehen (Schiffe); artillier, *m.* Artilleriearbeiter; Konſtabel; Stückgießer, *m*; artillerie, *f.* Geſchützkunſt, *f*; grobes Geſchütz, *n*; Artilleriecorps, *n*; artilleur, *m.* Artilleriſt, *m.*

Artimon, *m.* Beſans- oder Hintermaſt, *m.*

Artisan, *m.* Handwerker, *m*; *fig.* Anſtifter; Urheber; Rädelsführer, *m.*

Artiste, *m.* Künſtler, Kunſtarbeiter; Laborant, Scheidekünſtler; Schauſpieler, Tonkünſtler, *m*; artistement, *adv.* künſtlich, kunſtreich.

Arzel, *adj. m.* mit einem weißen Hinterfuße (von Pferden).

As, *m.* Eins oder As auf Karten und Würfeln, *n*; être entre deux as, *prov.* ohne Entſchließung ſeyn.

Ascarides, *m. plur.* Maſtdarmwürmer, Afterwürmer, *m.*

Ascendant, ante, *adj. T.* aufſteigend; aufgehend; — *m.* Aufgang eines Geſtirns; Geburtsſtern; Glücksſtern, *m*; Blutsfreund aufſteigender Linie, *m*; — *fig.* Gewalt über, Einfluß auf jemandes Gemüth.

Ascension, *f. T.* Aufſteigen eines Geſtirns, einer Bombe ꝛc. *n*; Himmelfahrt Chriſti, *f.*

Ascète, *m.* Aſcet, ſtrengfrommer Mann, *m*; ascétique, *adj.* aſcetiſch, ſtrenggeiſtlich.

Asiatique, *adj.* aſiatiſch; *fig.* ſchwülſtig; pomphaft; weibiſch.

Asile, *m.* Freyſtätte, *f*; *fig.* Zuflucht, *f*; Schutz, *m.*

Aspect, *m.* äußeres Anſehen, *n*; An-

blick, *m*; Lage, *f*; Stand, *m*; *T.* Anſicht einer Küſte, *f.*

Asperge, *f.* Spargel, *m.*

Asperger, *v. a. T.* mit Weihwaſſer, Opferblut beſprengen.

Apérité, *f.* Härte, Rauhigkeit; Unbiegſamkeit im Character, *f.*

Aspersion, *f. T.* Beſprengung mit Weihwaſſer, *f*; aspersoir, *m.* Sprengwedel, *m.*

Asphalte, *m.* Berg-, Judenpech, *n.*

Asphyxie, *f.* Todtenohnmacht, *f.*

Aspic, *m.* Natter, *f*; *fig.* giftiger, gefährlicher Menſch, *m.*

Aspirant, ante, *adj.* pompe — Saugwerk, *n*; — *m.* Bewerber, Candidat, *m*; aspiration, *f.* Athemholen, *n*; Ziehen der Pumpe, *n*; Ausſprechung mit einem Hauche, *f*; aspirer, *v. a.* Athem holen, in ſich ziehen; *T.* mit einem Hauche ausſprechen; — *v. n.* à qch., ſtreben nach.. Anſprüche machen auf.. ſich bewerben um...

Assabler, *v. a.* verſanden; mit Sand überſchütten; s'— *v. r.* voll Sand werden; auf dem Sande ſitzen bleiben.

Assaillant, *m. T.* Gegenrenner; Angreifer, *m*; — *plur.* Belagerer, Sturmläufer, *m.*

Assaillir, *v. a.* angreifen; ſtürmen; überfallen; — qn. de... anfallen, beſtürmen mit..; assaillis, *m. plur.* die Belagerten.

Assainir, *v. a.* wieder geſund machen; *T.* ausbeſſern.

Assaisonner, *v. a.* würzen; *fig.* angenehm, reitzend machen; assaisonnement, *m.* Würzung, Würze, *f*; *fig.* Anmuth, *f.*

Assassin, *m.* Meuchelmörder, *m*; — *adj.* meuchelmörderiſch; tödtend; assassinat, *m.* Meuchelmord, verrätheriſcher Ueberfall, *m*; assassiner, *v. a.* meuchelmorden; verrätheriſch anfallen; *fig.* bis auf den Tod plagen.

Assaut, *m.* Sturm, Anfall, Angriff, *m*; *fig.* heftiges Andringen, *n*; Kampf, Wettſtreit, *m*; *T.* Contrafechten, *n.*

Assemblage, *m.* Sammlung, Zuſammenfügung, Miſchung, *f*; *T.* eingelegte Arbeit, *f.*

Assemblée, *f.* Verſammlung, *f*; — de province, Landtag, *m*; — électorale, Wahlverſammlung, *f*; — nationale, Nationalverſammlung, *f*; — primaire, Urverſammlung, *f*; battre l'— die Vergatterung ſchlagen.

Assembler, *v. a.* verſammeln; *T.* zuſammenfügen; s'— *v. r.* ſich verſammeln.

Assener, *v. a.* à qn. un coup de... gut beybringen; einen heftigen Schlag verſetzen, treffen.

Assentiment, *m.* Beyfall, *m.*

*Asseoir, *v. a.* ſetzen; niederſetzen, legen; anſetzen; einrichten; gründen; s'— *v. r.* ſich ſetzen.

Assermenter, *v. a.* beeidigen.

Assertion, *f.* Behauptung; Ausſage vor Gericht, *f.*

Asservir, *v. a.* unterjochen; s'— *v. r.* à qch. ſich binden an.. ſich unterwerfen; asservissement, *m.* Unterjochung, Unterwerfung, Dienſtbarkeit, *f.*

Assesseur, *m.* Beyſitzer, *m.*

Assez, *adv.* genug; — pour, zu; — de, an.

Assidu, e, *adj.* assidûment, *adv.* à qch. emſig; fleißig; unabläßig; assiduité, *f.* Emſigkeit, *f*; unverdroſſener Fleiß, *m.*

Assiéger, *v. a.* qn. belagern; eingeſchloſſen halten; *fig.* jemand immer auf dem Halſe liegen; assiégeans, *m. plur.* Belagerer, *m*; assiégés, *m. plur.* Belagerten, *m.*

Assiente, *f.* Handelsgeſellſchaft in Amerika zur Lieferung der Negerſklaven, *f*; assientiſte, *m.* Sklavenhändler, *m.*

Assiette, *f* Art zu ſitzen, *f*; Sitz, *m*; Lage, feſte Stellung, *f*; Stand, *m*; *fig.* Stimmung, Faſſung, *f*; *T.* Auszeichnung des Schlagholzes, *f*; Lagerplatz, *m*; Anſetzung der Steuern, *f*; Grund zum Vergolden, *m*; Steinſchicht; Grundlage des Pflaſters, *f*; Teller, *m*; assiettée, *f.* ein Teller voll.

Assignat, *m. T.* Anweiſung einer Rente auf ein eigentlich dazu beſtimmtes Gut oder Erbe, *f*; Papiergeld unter der Hypothek der Nationalgüter, *n*; assignation, *f.* de, pour, auf ... — sur, an ... Anweiſung, *f*; *T.* Vorladung vor Gericht, *f.*

Assigner, *v. a.* anweiſen; anzeigen; *T.* vor Gericht laden.

Assimiler, *v. a.* ähnlich machen; gleich oder in eine Klaſſe ſtellen; assimilation, *f.* Gleichmachung, Verähnlichung, *f.*

Assis, ise, *adj.* ſitzend; *T.* gelegen.

Assise, *f. T.* Steinſchichte, *f*; — de parpin, Querſchichte, *f*; *plur.* außerordentlicher Gerichtstag eines Obergerichtsherrn in einem Untergerichte, *m*; Jurisdiction, *f*; ehmals Verordnung, *f.*

Assister, *v. a.* qn. helfen; verpflegen; beyſtehen; à qch. beywohnen; gegenwärtig ſeyn; se faire — de qn., jemand mit zu einem Geſchäfte brauchen; assisté, ée, *adj.* begleitet; assistant, e, anweſend; *m.* Gehülfe, Beyſtand, *m*; *plur.* die Anweſenden; assistance, *f.* Hülfe, Beywohnung, verſammelte Geſellſchaft, *f.*

Associer, *v. a.* zugeſellen; in eine Geſellſchaft, Compagnie aufnehmen; s'— *v. r.* à, avec qn., mit jemand viel umgehen; in Handelsverbindung treten; associé, ée, der, die mit einem in Geſellſchaft ſteht, association, *f.* Handelsgeſellſchaft, *f*; Contract darüber, *m*; — d'idées, Ideenverbindung, *f*; — de mine, Gewerkſchaft, *f.*

Assommer, *v. a.* mit Keulen todtſchlagen; mit Schlägen übel zurichten; *fig.* quälen; überläſtig ſeyn; zu Grunde richten; assommoir, *m.* Rattenfalle, *f*; Prügel mit einem Bleyknopfe, *m.*

Assomption, *f. T.* Unterſatz in der Logik, *m*; Mariä Himmelfahrt, *f.*

Assonance, *f.* unvollkommener Reim oder Gleichlaut gewiſſer Wörter, *m.*

Assorti, ie, *adj.* was ſich wohl zuſammen ſchickt; marchand — mit Waaren wohl verſehen; assortiment, *m.*

die Vereinigung, der Vorrath solcher Sachen, die sich gut zusammen schicken; ein ganzer Zugehör; Sortiment Bücher, *n*; assortir, *v. a.* schicklich zusammen wählen; — une boutique, mit Waaren wohl versehen, — un chapeau, aufformen; — *v. n.* à, avec qn. sich zusammen schicken, assortissant, e, *adj.* passend, schicklich.

Assoté, ée, *adj. fam.* de qn. vernarrt in jemand.

Assoupir, *v. a.* schläfrig machen; einschläfern; *fig.* lindern; stillen; s'— *v. r.* einschlummern; assoupissement, *m.* Schläfrigkeit, *f*; Schlummer, *m*; *fig.* Hemmung, Stillung; träge Nachläßigkeit, *f.*

Assouplir, *v. a.* gelenk, geschmeidig machen.

Assourdir, *v. a.* betäuben; *T.* ein Instrument dämpfen; das Licht eines Gemähldes mildern; s'— *v. r.* taub werden.

Assouvir, *v. a.* völlig sättigen; — sa colère, seinen Zorn auslassen; assouvissement, *m. fig.* Ersättigung der Begierden, *f.*

Assujettir, *v. a.* unterwürfig machen; bezwingen; fest machen; *fig.* à qch. zu etwas nöthigen; s'— *v. r.* à qn. sich unterwerfen; assujettissant, e, *adj.* zwangvoll; sehr gebunden; assujettissement, *m.* Unterwerfung, *f*; Zwang, *m.*

Assurance, *f.* Versicherung; Gewißheit; Sicherheit; Bürgschaft, *f*; Pfand, *n*; Assekuranz, *f*; Zutrauen, *n*; Dreistigkeit, *f*; *T.* Korbbügel, *m.*

Assuré, ée, *adj.* assurément, *adv.* sicher; gewiß; beherzt; unerschrocken; *m. T.* der sich eine Assekuranz geben ließ; assurer, *v. a.* versichern, bezeugen; für gewiß behaupten; *fig.* beherzt, muthig machen; fest und sicher stellen; *T.* assekuriren; — une couleur, feiner machen, fester auftragen; — la bouche d'un cheval, zum Gebiß gewöhnen; s'— *v. r.* de qch. sich versichern; de qn. einer Person gewiß werden; in Verhaft nehmen; assureur, *m.* Assekurant, *m.*

Astelle, *f. T.* Stöcklein, Schindeln zum Verbande eines Beinbruchs.

Astérisme, *m. T.* Sternbild, *n*; astérisque, *m. T.* Sternchen, *n.*

Asthmatique, *adj.* engbrüstig; asthme, *m.* Engbrüstigkeit, *f.*

Astragale, *m.* Reif einer Säule, *m*; Verstäbung einer Kanone, *f*; Lauf oder Sprung an der Fußwurzel, *m.*

Astral, ale, *adj.* zum Gestirn gehörig.

Astre, *m.* Gestirn, *n*; *fig.* eine von Verdienst und Schönheit glänzende Person.

*Astreindre, *v. a.* qn. à qch. nöthigen; verpflichten; s'— *v. r.* sich verbindlich machen; sich binden.

Astringent, ente, *adj. T.* zusammenziehend; verstopfend.

Astroc, *m.* dickes Schiffseil an den Rudernägeln, *n.*

Astrologie, *f.* Sterndeuterkunst, *f*; astrologue, *m.* Sterndeuter, *m.*

Astronomie, *f.* Sternkunde, *f*; astronome, *m.* Sternseher, *m*; astronomique, *adj.* astronomisch.

Astuce, *f.* Argliſt, *f*; astucieux, euse, *adj.* astucieusement, *adv.* argliſtig.

Asyle, *v.* Asile.

Atelier, *m.* Werkſtätte, *f*; *fig.* die Arbeiter darin.

Atermoiement, *m. T.* Verlängerung der Zahlungsfriſt, *f*; s'atermoyer, *v. pron.* ſich mit ſeinen Gläubigern auf gewiße Termine ſetzen.

Athée, *m.* Gotteslängner, *m*; athéisme, *m.* Gotteslängnung, *f.*

Athlète, *m.* Kämpfer bey den Alten, *m*; *fig.* ein ſtarker, gewandter Mann; athlétique, *f.* Ringekunſt, *f.*

Atinter, *v. a. fam.* s'— *v. r.* herausputzen; ſich übertrieben bunt ankleiden.

Atlas, *m.* Landkartenſammlung, *f*; Seidenatlas, *m.*

Atmosphère, *f.* Dunſtkreis, *m.*

Atole, *f.* Brey von Türkiſchkornmehl, *m.*

Atome, *m.* Sonnenſtäubchen, *n.*

Atonie, *f. T.* Schwäche, Schlaffheit der Fibern, des Magens, *f.*

Atour, *m.* Frauenzimmerputz, -ſtaat, *m*; atourner, *v. a. fam.* putzen.

Atout, *m.* Trumpf, *m.*

Atrabilaire, *adj.* ſchwarzgallig; *fig.* hämiſch, zankſüchtig.

Atramentaire, *f.* Vitriolſtein, *m.*

Atre, *m.* Feuerherd, *m.*

Atroce, *adj.* hart; grauſam; abſcheulich; atrocité, *f.* Abſcheulichkeit, Grauſamkeit, *f.*

s'Attabler, *v. r. fam.* ſich zu Tiſche ſetzen; tiſcheln; tafeln.

Attachant, ante, *adj. fig.* reitzend, anziehend.

Attache, *f.* Band, *n*; Schnur, *f*; Riemen, *m*; *T.* Gelenke, *n*; *fig.* Hang, *m*; Neigung, Anhänglichkeit, *f*; chien d'— Kettenhund, *m*; *plur.* bleyerne Ringe an den Windeiſen der Fenſter; attachement, *m.* pour qn. à qch. Anhänglichkeit, Zuneigung, *f*; attacher, *v. a.* feſtmachen; befeſtigen; anbinden; anheften; *fig.* binden, feſſeln an.. — à qch. heften auf etwas; s'— *v. r.* ſich anhängen, anklammern, ankleben; *fig.* — à qn. qch. ſich ergeben, mit Eifer legen auf.., feſthalten an..

Attaquans, *m. pl.* Angreifer, *m.*

Attaque, *f.* Angriff, Anfall, *m*; attaquer, *v. a.* angreifen; — une mine, anbrechen; — qn. sur qch. losziehen auf jemand wegen.. s'— *v. r.* à qn. jemand anpacken, anbinden mit..

*Atteindre, *v. a.* fernher treffen, einholen; *fig.* gleich kommen; — *v. n.* à qch. erreichen; ſich hinaufſchwingen.

Atteint, e, *adj.* de.. erreicht; getroffen; *T.* beſchuldigt; atteinte, *f.* Berührung, Streifung, *f*; Angriff, Anfall, *m*; *fig.* Eingriff, *m*; hors d'— de qch. geſichert; ſchußfrey.

Attelage, *m.* Geſpann, *n*; Wagengeſchirr, *n*; Zug (Pferde), *m.*

Atteler, *v. a.* anſpannen; vorſpannen.

Attelle, *f.* Beinſchiene, *f*; Streichbret der Töpfer, *n*; *plur. T.* Löthſchalen, *f*; Kummethörner, *n.*

Atteloire, *f.* Deichſelnagel, *m.*

Attenant, e, *adj.* à.. anſtoßend, angrenzend an.. *adv.* dicht; neben an.

Attendre, *v. a.* qn. qch. warten auf.. erwarten; — aprés qn. qch. ſehnlich warten; *fig.* hoffen, ſich verſprechen; s'— à qch. vermuthen, Rechnung machen auf.. en attendant, *adv.* unterdeſſen, ſo lange bis.

Attendrir, *v. a.* weich, mürbe machen; *fig.* erweichen, rühren, zum Mitleiden bewegen; s'— *v. r.* weich, mürbe, erweicht, gerührt werden; attendriſſant, e, *adj.* rührend; attendriſſement, *m.* Rührung, Erweichung des Herzens, *f.*

Attendu, *prép.* in Rückſicht auf... — que, *conj.* weil.

Attentat, *m.* Eingriff in die Rechte, *m*; Frevelthat, *f*; attentatoire, *adj.* widerrechtlich, angemaßt, frevelnd gegen...

Attente, *f.* Erwartung; Hoffnung, *f*; *T.* pierres d'— Verzahnungen; Wartſteine, *f*; table d'— leer gelaſſenes Feld, etwas hinein zu mahlen; *fig.* hoffnungsvoller Jüngling, *m.*

Attenter, *v. a.* à, Angriffe wagen auf, gegen.. — ſur, contre qch. freveln, etwas ſtrafbares unternehmen gegen..

Attentif, ive, *adj.* attentivement, *adv.* à qch. aufmerkſam auf.. fleißig.

Attention, *f.* Aufmerkſamkeit, Achtung, *f*; Fleiß, *m*; avoir — à qch. Acht haben auf.. — pour qn. Höflichkeit erweiſen.

Atténuant, e, *adj. T.* verdünnend; atténuation, *f. T.* Schwächung, Abnahme der Kräfte; Verminderung, *f*; atténuer, *v. a.* ſchwächen, entkräften, mindern; *T.* verdünnend.

Attérage, *m. T.* Ort, wo ein Schiff länden kann, *m.*

Attérir, Atterrir, *v. n.* länden, anländen; atterriſſement, *m.* Anwachs des Ufers durch Anſchwemmung, *m.*

Atterrer, *v. a.* zu Boden werfen; *fig.* niederſchlagen, unterdrücken, erſchrecken; bitter kränken.

Atteſtation, *f.* ſchriftliches Zeugniß, *n.*

Atteſter, *v. a.* qch. bezeugen, — qn. zum Zeugen aufrufen.

Atticisme, *m. T.* Attiſche Feinheit, *f.*

Attiédir, *v. a.* etwas heißes lau machen; *fig.* kälter machen, das Feuer ſchwächen; s'— *v. r.* lau werden; attiédiſſement, *m* Laubeit, Erkaltung, *f.*

Attifer, *v. a. fam.* ſteif heraus putzen.

Attique, *adj.* Athenienſiſch; ſel —, Feinheit, Delicateſſe, *f*; *m. T.* kleine Säulenordnung, *f*; Zierrath, *m.*

Attirail, *m.* Zubehör, Geräth, Zeug, *n.*

Attirant, e, *adj.* anziehend, reitzend; attirante, *f. bad.* Bandſchleife auf dem Unterrocke eines Frauenzimmers, *f.*

Attirer, *v. a.* herbey, an ſich ziehen; *fig.* anlocken; — ſur ſoi, ſich zuziehen; s'— *v. r.* an ſich ziehen; ſich erwerben, zuziehen.

Attiſer, *v. a.* le feu, anſchüren; *fig.* erregen, anblaſen, erbittern; attiſeur, *m.* Feuerſchürer, *m*; attiſonnoir, *m. T.* Feuerhaken, *m.*

Attitrer, *v. a. ol.* des chiens frais, friſche Hunde anſtellen; commiſſionnaire attitré, ein angeſtellter, beſtellter Commiſſionnair; témoins attitrés, erkaufte, beſtochene Zeugen.

Attitude, *f.* Stellung, Leibesſtellung, *f.*

Attouchement, *m.* Berührung, Betaſtung, *f.*

Attractif, ive, *adj.* anziehend; attraction, *f.* Anziehung, anziehende Kraft, *f.*

*Attraire, *v. a.* anziehen, anlocken; attrait, *m.* Zug, Reitz, *m*; Lockung, *f.*

Attrape, *f.* Falle, *f*; Fallſtrick, *m*; Schlinge, *f*; Krummzange, *f*; Anhaltſeil, *n*; attraper, *v. a.* fangen, erwiſchen, gut treffen, erhaſchen, erſchnappen; — une maladie, ſich holen, wegkriegen; *fig.* überliſten; attrapoire, *f.* Falle, *f*; *fig.* betrügeriſcher Kunſtgriff, *m.*

Attrayant, e, *adj.* anziehend, reitzend, lockend.

Attribuer, *v. a.* zueignen, zuſchreiben, s'— *v. r.* ſich zuſchreiben, anmaßen; attribut, *m.* Eigenſchaft, *f*; *T.* Merkmal, Sinnbild, Kennzeichen; Prädikat; Recht, ſo auf einer Würde haftet, *n*; attributif, ive, *adj.* beleidigend; attribution, *f*; verliehenes Recht, Privilegium, Vorrecht, *n.*

Attriſter, *v. a.* betrüben; attriſtant, e, *adj.* kränkend.

Attrition, *f. T.* Zerknirſchung, *f*; Reiben zweyer Körper an einander, *n.*

Attroupement, *m.* Auflauf, Zuſammenlauf, *m*; attrouper, *v. a.* haufenweiſe verſammeln, Auflauf verurſachen; s'— *v. r.* zuſammen laufen.

Au, *art.* dem, in dem, mit dem, nach dem.

Aubade, *f.* Morgenſtändchen, *n*; *fig.* Scharivari, Lärm und Gepolter.

Aubaine, droit d'— Recht des Staats auf die Verlaſſenſchaft eines Fremden, *n*; *fig.* ein unerwarteter guter Fund, *n.*

Aube, *f.* langes, weißes Chorhemd, *n*; — du jour, Morgendämmerung, *f*; Tagesanbruch, *m*; — de moulin, Schaufel, *f*; *T.* erſte Nachtwache auf Schiffen, *f.*

Aubépin, *m.* pine, *f.* Weißdorn, *m.*

Aubère, *adj.* pfirſichblüthfarb, -falbe.

Auberge, *f.* Herberge, *f*; Gaſthof, *m*; Wirthshaus, *n*; auberge, *m.* Gaſtwirth, *m.*

Auberon, *m. T.* Schließhaken, *m*; auberonnière, *f.* Hakenblatt, *n.*

Aubette, *f. ol.* Morgendämmerung, *f.* (*diminut.* von aube); *T.* das Haus (Bureau), wo in einer Garniſonsſtadt die Ordre ausgetheilt wird, und wohin die Rapporte von den Militärpoſten gemacht werden.

Aubier, *m.* Waſſerholunder, *m*; das Splint oder zarte Holz nächſt unter der Rinde, *n.*

Aubiſoin, *m.* blaue Kornblume, *f.*

Aubin, *m.* das Weiße vom Ey; *T.* gebrochener Gang eines Pferdes zwiſchen Paß und Galop, *m.*

Aubinet, *m. T.* Vorvinkenet; Strickdach auf Schiffen, *n.*

Aucun, e, *adj.* keiner, keine; aucunement, *adv.* keineswegs; durchaus nicht.

Audace, *f.* Kühnheit, *f*; *T.* Hutkrämpenſchnur, *f*; audacieux, euſe,

adj. audacieusement, *adv.* kühn, verwegen, herzhaft.

Au deça, *prép.* diesseits; au delà, jenseits; au-dessous, unter, unterhalb, darunter; au-dessus, über, darüber; au-devant, entgegen.

Audience, *f.* Gehör; Verhör, *n*; Audienzzimmer, *n*; Amtsstube, *f*; zuhörende Versammlung, *f*; huissier-audiencier, *m.* Gerichtsbedienter, *m.*

Auditeur, *m.* Zuhörer, *m*; *T.* Regimentsrichter, Auditeur, *m*; — des comptes, Rechnungsrath, *m.*

Auditif, ive, *adj.* nerf — Gehörnerf, *m*; audition, *f.* *T.* Zeugenverhör, *n*; Abhörung einer Rechnung, *f*; auditoire, *m.* Hör-, Lehrsaal, *m*; Versammlung; Gerichtsstube, *f.*

Auge, *f.* Krippe, *f*; Trog, *m*; Mühlgerinne, *n*; Gipsfaß der Maurer, *n*; Zeugkasten der Papiermacher, *m*; augée, *f.* Trogvoll, *m*; augelot, *m.* *T.* Senkgrube für Reben, *f*; auget, *m.* kleiner Trog, *m*; Vogelnäpfchen, *n.*

Augment, *m.* *T.* Zusatz, *m*; — de dot, Gegenvermächtniß, *n*; augmentation, *f.* Vermehrung, Vergrößerung, *f*; augmenter, *v. a.* vermehren, vergrößern, erweitern; — *v. n. et s'— v. r.* zunehmen, wachsen, sich vermehren.

Augure, *m.* Wahrsagung aus dem Vögelfluge, *f*; *fig.* Vorbedeutung, *f*; augurer, *v. a.* de qch. muthmaßen, ahnden.

Auguste, *adj.* erhaben, ehrwürdig; prächtig, majestätisch.

Aujourd'hui, *adv.* heute.

Aulique, conseil, *f.* Kaiserlicher Reichshofrath, *m.*

Au lof! *T.* Steure gegen den Wind!

Aumône, *f.* Almosen, *n*; Geldstrafe zum Besten der Armen, *f*; aumôner, *v. a.* solche Strafe geben; aumônerie, *f.* Amt des Almosenpflegers, *n*; aumônier, *m.* Almosenpfleger; Feldprediger; Hofprediger, *m*; aumonière, *f.* Klingebeutel, *m.*

Aunage, *m.* Ellenmaß, *n.*

Aunaie, *f.* Erlenwald, *m.*

Aune, *m.* Erle, *f*; Erlenbaum, *m.*

Aune, *f.* Elle, *f*; auner, *v. a.* mit der Elle messen.

Auparavant, *adv.* vorher, zuvor.

Auprès, *adv.* dabey; — *prép.* bey, nahe bey, neben an; verglichen mit.

Auréole, *f.* Glorie, *f*; der runde Schein, den die Maler ꝛc. um das Haupt der Heiligen herum setzen.

Auriculaire, *adj.* témoin — Ohrenzeuge, *m*; confession — Ohrenbeichte, *f.*

Aurore, *f.* Morgenröthe, *f*; — boréale, Nordlicht, *n.*

Auspice, *m.* Wahrsagen aus dem Vögelfluge, *n*; Vorbedeutung, *f*; *fig.* Schutz, *m*; Begünstigung; Anführung, *f.*

Aussi, *conj.* auch, eben so, noch, darum; — bien, auch, ohnehin, doch; — bien que, so gut als; aussitôt, *adv.* sogleich; aussi que, sobald als.

Aussière, *f.* *T.* dreyfaches Schiffstau, *n.*

Austère, *adj.* austèrement, *adv.* strenge, rauh; austérité, *f.* Strenge, Härte, *f.*

Austral, ale, *adj.* südlich.

Autant, *adv.* soviel; eben soviel; eben

ſo ſehr; — que, *conj.* in ſo fern, in ſo weit als; d'— plus, *adv.* um ſo viel mehr; d'— mieux, um ſo viel beſſer; d'autant moins, um deſto weniger.

Autel, *m.* Altar, *m*; maître autel, Hochaltar, *m.*

Auteur, *m.* Urheber, Stifter, Verfaſſer, Schriftſteller, *m.*

Authenticité, *f.* Bewährtheit, Rechtsgültigkeit; authentique, *adj.* rechtsbeſtändig; glaubwürdig; authentiquer, *v. a.* beglaubigen, glaubwürdig machen; — une femme, ſie des Ehebruchs ſchuldig erklären.

Auto-da-fé, *m.* Feuergericht der Inquiſition, *n.*

Autographe, *m.* Urſchrift, *f*; — *adj.* eigenhändig geſchrieben.

Automate, *m.* eine ſich ſelbſt bewegende Maſchine, *f*; Automat, *n*; *fig.* Maſchinenkopf, Dümmling, *m.*

Automne, *m. et f.* Herbſt, *m*; automnal, e, *adj.* herbſtlich.

Autorisation, *f.* Gutheißung, Bevollmächtigung, *f*; autoriser, *v. a.* billigen; bevollmächtigen; — à faire qch. berechtigen zu . .; s'— *v. r.* Kraft und Anſehen bekommen; — de l'exemple de qn. ſich berechtigt glauben.

Autorité, *f.* geſetzmäßige Macht, *f*; Anſehen, *n*; Zeugniß, *n*; autorités constituées, *f. pl.* conſtituirte Gewalten, *f*; Staatsbeamte, *m*; d'autorité privée, eigenmächtig; d'— *adv.* gebietheriſch.

Autour, *prép. et adv.* um, herum.

Autour, *m.* Habicht, *m.*

Au travers, à travers, *prép.* quer durch, mitten durch.

Autre, *pron.* andrer, andre, anders; autrefois, *adv.* ehmals; autrement, *adv.* anders; ſonſt; wo nicht; autre part, anderswo.

Autruche, *f.* Strauß, Straußvogel, *m.*

Autrui, *m.* ein andrer; andre Leute; der Nächſte.

Auvent, *m.* Wetterdach, *n.*

Auvernat, *m.* ſtarker, rother Wein aus Orleans.

Auvesque, *m.* vortrefflicher Apfelwein aus Nieder-Normandie.

Auxiliaire, *adj.* hülfbringend, helfend; armée — Hülfsarmee, *f.*

s'Avachir, *v. réc.* ſchlaff, träge werden.

Aval, *adv. T.* ſtromab; le vent d'— Abendwind, *m.*

Aval, *m. T.* Verſicherungsſchein eines Wechſelbriefs, *m.*

Avalage, *m.* Hinablaſſen, Einſchroten in einem Keller, *n*; der Lohn dafür, *m.*

Avalaison, avalasse, *f.* Regenguß, *m*; was mit der Regenfluth fortgeriſſen wird.

Avalanche, Avalange, *f.* Schnee-Lawine, *f.*

Avalant, e, *adj. T.* ſtromabfahrend.

Avalé, ée, *adj.* ein wenig herunterhängend.

Avalée, *f. T.* Stück Tuch, das der Arbeiter verfertigen kann, ohne ſeine Aufſchlagbäume auf- oder abzurollen.

Avaler, *v. a.* verſchlingen, verſchlu-

cken; *T.* in den Keller hinablaſſen; *fig.* hineinfreſſen, einſtecken (einen Schimpf); weghauen; — *v. n.* ſtromabfahren; s'— ſich verſchlucken laſſen, herabhangen.

Avalies, *f. pl.* Wolle von geſchlachteten Hämmeln oder Schafen, *f.*

Avaloire, *f.* große Freßgurgel, *f*; *T.* Inſtrument, etwas herabzulaſſen, *n*; Schwanzriemen, *m*; Stampfer der Hutmacher, *m.*

Avalure, *f. T.* neues ſchwammiges Horn am Pferdehuf, *n*; Wulſt, *m.*

Avance, *f.* Vorſprung, *m*; Vorarbeit, *f*; Vorſchuß, *m*; Hervorragung, *f*; *plur.* Fortſchritte, erſte Schritte, *m*; d'—; par — voraus, im voraus; avancement, *m.* Fortgang, Fortſchritte, *m*; Beförderung, Vermögens-, Standeserhöhung, *f*; Vorausbezahlung, *f*; avancer, *v. a.* ausſtrecken, fortheran- vorwärts rücken; beſchleunigen, raſch voran gehen machen; voraus bezahlen; vorſchießen; vorbringen, behaupten; — qn. befördern; — *v. n.* vorwärts gehen; an, vorrücken; — dans qch. Fortſchritte machen; zu weit vortreten; vorlaufen (Uhr); s'— *v. réc.* vorwärts gehen; ſich nähern; ſich wagen; ſich zu weit einlaſſen.

Avanie, *f.* Gelderpreſſung; muthwillige Beleidigung, *f.*

Avant, *prép.* vor, vorher; *adv.* weithin; tief hinein; en — vorwärts, weiter hinaus; mettre en — vorbringen, behaupten; avant que, *conj.* ehe, bevor.

Avant, *m. T.* Vordertheil eines Schiffs, *m.*

Avantage, *m.* Vortheil, Nutzen, Vorzug, *m*; Ueberlegenheit, *f*; Voraus, *m*; Vorgeben (Spiel); Vorrecht, *n*; avantager, *v. a.* qn. begünſtigen, vorzugsweiſe zuwenden; avantageux, euse, *adj.* avantageusement, *adv.* vortheilhaft; *fig. fam.* ſtolz, übermüthig; rechthaberiſch.

Avant-bec, *m* Gegenpfeiler oder Sporn am Brückenjoch, *m*; — bras, *m.* Vorderarm, *m*; — coeur, *m.* Herzgrube, *f*; Giftbeule an der Bruſt eines Pferdes, *f*; — corps, *m.* Vordergebäu, *n*; — cour, *f.* Vorhof, *m*; — coureur, *m.* Vorläufer, *m*; — dernier, ère, der, die vorletzte; — garde, *f.* Vortrab, *m*; Vorwache, *f*; — gout, *m*; Vorgeſchmack, *m*; — hier, *adv.* vorgeſtern; — main, *m.* flache Hand, *f*; — midi, *adv.* vormittag; — pied, *m.* Vorderfuß, *m*; — pieu, *m.* Pfahlhalter, *m*; Pfahleiſen, *n*; — propos, *m.* Vorbericht, *m*; — quart', *m.* Viertelſchlaguhren, *f*; — train, *m.* Vordergeſtelle eines Wagens, *n*; *T.* Protzwagen, *m*; — veille, *f.* der zweyte Tag vorher.

Avare, *adj.* geitzig, karg; — de qch. ſparſam mit etwas; — *m.* ein Geitzhals.

Avarice, *f.* Geitz, *m*; avaricieux, euse, *adj.* geitzig; ein Geitziger.

Avarie, *f.* Haverey, *f*; Seeſchaden, *m*;

Extraausgaben, *f*; Ankergeld, *n*; avarié, ée, *adj.* beſchädigt.

A vau-l'eau, *adv.* thalwärts; aller — ſtromab fahren; *fig.* hinſchwinden, zu Waſſer werden.

Avec, *prép.* mit; nebſt; ſammt.

*Aveindre, *v. a. fam.* hervorlangen.

Aveline, *f.* Lambertsnuß, *f.*

Avenant, ante, *adj.* hübſch und artig ausſehend; *T.* gebührend; le cas — geſetzt, im Falle daß ..; à l'— *fam.* nach Verhältniß.

Avénement, *m.* Regierungsantritt, *m*; Ankunft des Meſſias, *f.*

*Avenir, *v. n.* ſich treffen, zutragen; — *m.* Zukunft, *f*; *T.* Vorladung auf beſtimmte Zeit, *f*; à l'— *adv.* inskünftige.

Avent, *m.* Advent, *m.*

Aventure, *f.* Zufall, *m*; Abenteur, *n*, wunderliche Begebenheit, *f*; Buhlſchaft, *f*; à l'— *adv.* aufs gerathewohl; d'—; par — von ungefähr; aventurer, *v. a.* wagen; s'— *v. réc.* ſich in Gefahr ſetzen; aventurier, *m.* Abenteurer, Waghals, verliebter Ritter, Landſtreicher, *m.*

Avenue, *f.* Zugang, Paß, *m*; Eingangs-Allee, *f.*

Avérer, *v. a.* bewähren, als wahr beweiſen.

Averse, *f. fam.* plötzlicher Regenguß; Platzregen, *m*; il pleut à verse, es regnet wie mit Eimern gegoſſen.

Aversion, *f.* Abſcheu, Eckel, heftiger Widerwille, *m.*

Avertin, *m.* mürriſcher Eigenſinn, *m*; Schwindel der Schafe, *m.*

Avertir, *v. a.* qn. de qch. benachrichtigen von ..; erinnern; warnen; avertissement, *m.* Nachricht; Warnung, *f*; Vorbericht, *m*; Ankündigung, *f.*

Aveu, *m.* Geſtändniß; Bekenntniß, *n*; Bewilligung; homme sans — Landläufer, *m.*

Aveuer, avuer, *v. a. T.* ſcharf ins Geſicht faſſen (wie Falken).

Aveugle, *adj.* blind; *fig.* verblendet; — *m.* Blinder, *m*; Blinde, *f*; à l'—; en l'— *adv.* blindlings; aveuglement, *m.* Blindheit, *fig.* Verblendung, *f*; aveuglément, *adv.* blindlings; aveugler, *v. a.* blind machen; *fig.* blenden; verblenden; s'— *v. réc.* sur qch. ſich verblenden; blind und dumm ſeyn; à l'aveuglette, *adv. f.* mit der Stange im Nebel herum.

Avictuaillement, *m. T.* Verproviantirung der Schiffe, *f.*

Avide, *adj.* de qch. gierig; begierig; avidité, *f.* Gier, Begierde, *f.*

Avilir, *v. a.* erniedrigen; verächtlich machen; — *v. n. fam.* wohlfeiler werden; s'— *v. r.* ſich herabwürdigen, niederträchtig machen; avilissant, ante, *adj.* herabwürdigend; avilissement, *m.* Herabwürdigung, *f*; verächtlicher Zuſtand, *m.*

Aviné, ée, *adj.* weingrün; des Weins gewohnt.

Aviron, *m.* Ruder, *n*; *pl. fig.* Schwingfedern, Floßfedern, *f.*

Avis, *m.* Meinung, *f*; Gutachten, *n*; Rath, Bericht, *m*; Nachricht, *f*;

avisé, ée, *adj.* geſcheut; klug; vorſichtig; aviser, *v. a.* Nachricht geben; rathen; warnen; *fam.* erblicken; entdecken; — *v. n.* à qch. bedacht ſeyn auf..; — y, zu Herzen nehmen; s'— *v. réc.* à qch. auf etwas ſinnen; — de faire qch. ſich einfallen, gelüſten laſſen.

Avitaillement, *m.* Verſorgung mit Lebensmitteln; avitailler, *v. a.* damit verſehen; avitailleur, *m.* Lieferant, *m.*

Avivage, *m. T.* Polirung der Spiegelfolie, *f.*

Aviver, *v. a. T.* hell, glänzend, lebendig machen; poliren; fein und ſauber abreiben.

Avives, *f. pl. T.* Kehldrüſen, Feifel, *f.*

Avivoir, *m. T.* Meſſer der Vergolder, *n.*

Avocasser, *v. n.* das Handwerk eines Rabuliſten treiben; avocasserie, *f.* Rabuliſterey, *f.*

Avocat, *m.* Advokat, *fig.* Fürſprecher, Beyſtand, *m.*

Avoine, *f.* Haber, *m*; *plur.* grüner Haber, *m.*

Avoir, *v. a. et aux.* haben; beſitzen; bekommen; — à souffrir, leiden müſſen; n'— qu'à faire, nur dürfen; weiter nichts dabey zu thun haben; il y a, *v. imp.* es iſt, es ſind, es giebt; — *m.* Vermögen, *n*; Habe, *f*; Activſchulden der Kaufleute, *f.*

Avoisiner, *v. a.* qch. angränzen.

Avortement, *m.* unzeitiges Gebähren der Thiere; Fruchtabtreiben, *n.*

Avorter, *v. n.* zu früh gebähren; verwerfen; se faire — die Frucht abtreiben; *fig.* fehlſchlagen; nicht glücken; avorton, *m.* unzeitige Frucht, Mißgeburt, *f.*

Avoué, *m.* Schirmvogt, *m*; Sachwalter, *m.*

Avouer, *v. a.* bekennen; geſtehen; — qch; pour qch. erkennen für; — qch. et qn. de qch. gutheißen was einer thut; s'— *v. pron.* ſich bekennen; — de qn. ſich rühmen, berufen auf..

Avoyer, *m.* Schultheiß, *m.*

Avril, *m.* April, *m*; poisson d'— Makrele, *f*; Kuppler; Aprilnarr, *m.*

Avuster, *v. a. T.* Schiffstaue anknüpfen.

Axe, *m.* Achſe; gerade Linie, die durch den Mittelpunct eines Körpers geht, *f.*

Axillaire, *adj. T.* zur Achſel gehörig; was aus den Winkeln der Zweige oder Blätter wächst.

Axiome, *m.* allgemeiner Grundſatz, *m.*

Axonge, *f.* Schmalz, Fett, *n*; — de verre, Glasgalle, *f.*

Aye, *int.* ach! auweh!

Azerole, *f.* Art Miſpeln, *f.*

Azur, *m.* Laſurſtein, *m*; Ultramarin-Laſur-Himmelblau, *n*; azuré, ée, *adj.* hochblau; himmelblau.

Azyme, *adj.* ungeſäuert.

B.

Babeure, babeurre, *m.* Buttermilch, *f.*

Babiche, *f.* Schooßhündchen, *n.*

Babil, *m.* Geſchwätz, *n*; babillard, e, *adj.* geſchwätzig; *m. f.* Schwätzer; Schwätzerinn; babiller, *v. n.* plaudern.

Babine, *f.* Lefze der Thiere, *f.*

Babiole, *f.* Kinderey, *f*; Spielzeug, *n.*

Bâbord, *m. T.* Backbord, *n*; linke Seite des Schiffs, *f.*

Babouches, *f. pl.* Art türkiſcher Schuhe; Ueberſchuhe, *m. pl.*

Babouin, *m.* Pavian, *m*; *fig.* Maulaff, *m*; Hanswurſt, *m.*

Bac, *m.* Fähre, *f*; Braubottig, *m.*

Bacchanal, *f.* Abbildung eines Bachusfeſtes, *f*; *fig.* lärmendes Gelag, *n.*

Bacchante, *f.* Bachantinn, *f*; *fig.* raſendes Weib, *n.*

Bachas, *m.* Hefen von Citronenſaft, *f.*

Bachelier, *m.* Baccalaureus, *m*; Beyſitzer einer Zunft, *m.*

Bachique, *adj.* bacchiſch; chanson — Trinklied, *n.*

Bachot, *m.* Nachen, *m*; kleine Fähre, *f*; bachotage, *m.* Fährgeld, *n.*

Baclage, *m.* Stellung der Schiffe im Hafen zum bequemen Aus- und Einladen, *f.*

Bacler, *v. a.* ſperren; verrammeln; mit Ketten verſchließen; Schiffe im Hafen bequem ſtellen; *fam.* c'est une affaire baclée, das iſt eine ausgemachte Sache.

Badaud, *m.* Badaude, *f.* Tölpel, Maulaffe, *m*; badauder, *v. n.* angaffen; *fam.* Maulaffen feil haben.

Badigeon, *m.* gelblichter Steinmörtel; Bildhauerkitt, *m*; badigeonner, *v. a.* damit überſtreichen.

Badin, e, *adj.* ſcherzhaft; ein wenig muthwillig; *fig.* läppiſch; badinage, *m.* Scherz, Spaß, *m*; Spielwerk, *n*; eine gewiſſe angenehme Munterkeit, *f*; badinant, *m. T.* Beypferd, Handpferd, *n.*

Badine, *f.* Spatzierſteckchen, *n*; *pl.* leichte Feuerzange, *f*, badiner, *v. a.* ſcherzen; ſchäkern; tändeln; badinerie, *f.* Spielerey; Narrenspoſſen, *f.*

Bafouer, *v. a.* ſchmähen; aushöhnen.

Bâfre, *f. fam.* fetter Schmauß, *m*; unmäßiges Freſſen, *n*; bâfrer, *v. n.* gierig freſſen.

Bagage, *m.* Reiſegeräthe; Gepäck, *n*; plier, trousser — ſeinen Bündel ſchnüren.

Bagarre, *f* Zank und Lärm, *m*; Gepolter, *n.*

Bagasse, *f. fam.* gemeine Hure, *f*; Kommisnickel, *m.*

Bagatelle, *f.* Kleinigkeit, *f*; *pl.* Poſſen, *f.*

Bagne, *m.* Sklavenkerker bey den Türken; Ort, wo man die Galeerenzüchtlinge einſchließt, *m.*

Bagnolet, *m.* lette, *f.* Schleyer, der das Geſicht halb verdeckt, *m.*

Bague, *f.* Fingerring mit Edelſteinen; Ring beym Ringelrennen, *m*; *pl.* Juwelen.

Baguenaude, *f.* Schaflinſe (mit Hülſen voll Wind) *f*; baguenauder, *v. a. fam.* tändeln; Kindereyen treiben; baguenaudier, *m.* Schaflinſenbaum, *m*; *fig.* Poſſentreiber, *m.*

Baguer, *v. a.* die Falten des Tuchs mit Faden heften.

Baguette, *f.* dünner Stecken, *m*; Spießruthe, *f*; Ladſtock; Lichtſpieß; Racketenſtab; Paukenſchläger; Trommelſtock, *m*; Stäbchen am Geſimſe, *n*; — divinatoire, *f.* Wünſchelruthe, *f.*

Baguier, *m.* Schmuckkäſtchen, *n.*

Bahut, *m.* großer Reiſekoffer, *m*; bahutier, *m.* Koffermacher, *m.*

Bai, baie, *adj.* braun (von Pferden).

Baie, *f.* Bay, Bucht, *f*; Beere, *f*; *T.* Maueröffnung, *f*; *fig.* ſcherzhafter Betrug, *m.*

Baigner, *v. a.* baden; ſchwemmen; anſpülen; benetzen; — *v. n.* in etwas Naſſem liegen; baigneur, *m.* Bader, *m*; der ſich badet; baignoir, *m. fam* Badeplatz, *m*; baignoire, *f.* Badwanne, *f.*

Bail, *m.* Pacht, Verpachtung, *f*; Pachtbrief, Miethcontract, *m.*

Baille, *f.* Bütte aus einem halben Faſſe, *f.*

Bâillement, *m.* Gähnen, Zuſammenſtoßen zweyer Vokale, *n.*

Bâiller, *v. n.* gähnen; *fig.* Verdruß zeigen; weit von einander klaffen.

Bailler, *v. a. ol. fam.* geben, übergeben.

Bailleresse, *f. T.* Verpachterinn, Vermietherinn, *f.*

Baillet, *adj.* rothgelb, fahl (v. Pferden).

Bailleul, *m.* der verrenkte Glieder wieder einrichtet.

Bailleur, *m. T.* Verpachter, Vermiether, *m.*

Bailli, *m.* Amtmann; Landrichter; Landvogt, *m*; baillage, *m.* Amt, Amthaus, *n*; Landvogtey, *f*; baillive, *f.* Amtmänninn, *f.*

Bâillon, *m.* Knebel, Maulkorb, *m*; bâillonner, *v. a.* knebeln.

Bain, *m.* Bad, Badhaus, *n*; Badſtube; Badwanne; jede Flüſſigkeit worin gebadet wird, *f*; Farbekeſſel, *m*; — *pl.* warme Bäder, *n.*

Baïonnette, *f.* Bayonnet, *n.*

Baisemain, *m* Handkuß, *m*; *pl.* Gruß, *m*; Compliment, *n.*

Baiser, *v. a.* küſſen; se — *v. réc.* ſich küſſen; *fig.* ſich nahe berühren; baiser, *m.* Kuß, *m.*

Baisse, *f.* Fallen, Abnehmen (des Preiſes); baisser, *v. a.* herablaſſen; ſinken laſſen; — les yeux, niederſchlagen; — *v. n.* niedriger werden; abnehmen; hinſinken; im Preiſe fallen; se — *v. r.* ſich bücken; tête baissée, blindlings; unerſchrockenen Muthes.

Baissière, *f.* Neige, *f*; Bodenſatz, *m.*

Baisure, *f.* Anſtoß am Brod, *m.*

Bal, *m.* Ball, *m*; Tanzgeſellſchaft, *f.*

Baladin, *m.* Poſſenreiſſer, Pickelhäring, *m.*

Balafre, *f.* Schmarre im Geſicht; balafrer, *v. a.* Schmarren hauen, zerfetzen.

Balai, *m.* Beſen; *T.* Schwanz, *m.*

Balance, *f.* Wage, Wagſchale, *f*; *fig.* Gleichgewicht, *n*; Ungewißheit, Unentſchloſſenheit, *f*; *T.* Bilanz, Ausgleichung, *f*; balancement, *m*; Schwanken, *n*; Schwingung, Haltung des Gleichgewichts, *f*; balancer, *v. a.* qn. qch. im Gleichgewichte halten, aufwiegen; *fig.* überlegen; erwägen; *T.* die Gruppen wohl vertheilen; se — *v. r.* ſich ſchaukeln; in der Luft ſchweben (Raubvögel); — *v. n.* hin und her wanken; unentſchloſſen ſeyn.

Balancier, *m.* Wage- und Gewichtmacher oder -händler, *m*; *T.* Unruhe in der Uhr, *f*; Druckwerk in der Münze, *n*; Balancirſtab der Seiltänzer, *m*; Kloben des Wagebalkens, *m.*

Balancines, *f. pl. T.* Seil die Segelſtangen zu regieren, *n.*

Balançoire, *f.* Schaukelholz, *n*; Schaukel, *f.*

Balasse, *f.* Spreuſack, Bettſack, *m.*

Balast, *m. T.* Schiffsballaſt, *m.*

Balaustier, *m.* wilder Granatbaum, *m.*

Balayer, *v. a.* kehren, fegen; balayeur, *m.* Gaſſenkehrer, *m*; balayures, *f. plur.* Kehricht, *n.*

Balbutiement, *m.* Stammeln, Stottern, *n.*

Balbutier, *v. n.* ſtammeln; heraus ſtottern; *fig.* verwirrt ſchwatzen.

Balcon, *m.* Erker, Altan, *m*; Fenſtergeländer, *n.*

Baldaquin, *m.* Thronhimmel, *m.*

Baleine, *f.* Wallfiſch, *m*; Fiſchbein, *n*; huile de — Fiſchthran, *m*; baleineau, *m.* junger Wallfiſch, *m.*

Balèvre, *f.* Unterlippe, *f*; *T.* das was von einem eingemauerten Stein über den andern hervorragt.

Baline, *f.* Packtuch, *n.*

Balise, *f. T.* Bake, *f*; Seezeichen, *n*; baliser, *v. a. T.* Baken legen.

Balivage, *m.* Bezeichnung junger Bäume, die ſtehen bleiben ſollen, *f.*

Baliveau, *m. T.* junger Baum, der nicht geſchlagen werden darf, *m*; *pl.* Rüſtbäume der Mäurer, *m.*

Baliverne, *f. fam.* Poſſen, Fratzen, *f*; baliverner, *v. a.* Schwänke machen.

Ballade, *f.* Ballade, *f.*

Balle, *f.* Spielball; Packballen, *m*; Kugel, *f*; Hauſirkaſten, *m*; *fig.* ſchlechte Waare, *f*; Buchdruckerballen, *m*; Balg der Getreidekörner, *m*; Spreu, *f*; Ballen, *m.*

Ballet, *m.* Ballet, *n.*

Ballon, *m.* Ball, Ballon, *m*; *T.* großer Recipient, *m*; — aérostatique, *m.* Luftballon, *m.*

Ballot, *m.* großer Pack, Ballen, *m.*

Balotade, *f.* Art Sprung der Pferde auf der Reitſchule.

Balottage, *m.* Kugelgreifen bey einer Wahl, *n*; ballotte, *f.* Looskugel, *f*; Looszettel, *m*; ballotter, *v. n.* durch Kugeln looſen; ballotiren; — *v. a. fig.* qch. überlegen; in Gedanken hin und her wenden; — qn. einen zum Beſten haben; être ballotté, hin und her geworfen werden.

Balourd, *m.* balourde, *f.* Tölpel, *m*; balourdise, *f.* Tölpeley, *f.*

Balsamique, *adj.* balsamisch.
Balustrade, *f.* durchbrochenes Geländer, *n*; balustre, *f.* Geländerdocke, -säule, *f*; Schlüsselochdecke, *f.*
Balzan, *adj.* cheval — mit weißen Zeichen unten an den Füßen.
Bambin, *m. fam.* Kindchen! Herzchen!
Bambochade, *f. T.* Gemälde im Pöbelstyl, *n*; bamboche, *f.* große Drahtpuppe; Marionnette, *f*; Bambusstock, *m.*
Bambon, *m.* Bambusrohr, *n.*
Ban, *m.* öffentliche Ausrufung eines Befehls; Landesverweisung; Achtserklärung, *f*; Bann, *m*; Aufgebot der Verlobten, *n*; Zwanggerechtigkeit, *f*; bannal, ale, *adj.* der Zwangsgerechtigkeit unterworfen; gebieterisch; immer rüstig; allen zu Gebot; bannalité, *f.* Zwangsrecht, Gebiet, wo es ausgeübt wird, *n.*
Banc, *m.* Bank; Wechsel-, Sand-, Ruder-, Rasenbank, *f*; *T.* Steinschicht, *f*; bancalle, *f. fam.* krummbeinigtes Weib, *n*; bancelle, *f.* lange, schmale Bank, *f.*
Banche, *f.* weicher und glatter Steingrund in der See, *m.*
Bancroche, *m. fam.* Krummbein, *m.*
Bandage, *m.* Wund-, Bruchband; Verbinden, *n*; Verschienung der Räder, *f*; Büchsenspanner, *m.*
Bande, *f.* Binde, *f*; Band, *n*; langer schmaler Streif von Leinwand, Leder, Eisen; Rand, *m*; Leiste, Verbrämung; Bande am Billard, *f*; *T.* Schiffsseite; Rotte, Gesellschaft; Bande, *f*; Trupp; *m*; Preßschienen der Buchdrucker, *f.*
Bandeau, *m.* Binde, Stirnbinde, *f*; Ueberschlag, *m*; Leistenwerk, *n*; Unterbalken, *m.*
Bandelette, *f.* kleine Binde, *f*; Streifchen, *n*; Leiste, *f*; Band, *n.*
Bander, *v. a.* binden; verbinden; spannen; aufziehen; *fig* — qn. contre qn. aufhetzen; zusammen rotten; — son esprit, den Kopf anstrengen; — des tourtes, mit länglichten Teigstriemen belegen; den Rand daran machen; — *v. n.* gespannt, straff seyn; se — *v. r.* sich zusammen rotten, empören.
Bandereau, *m.* Trompetenschnur, *f.*
Banderole, *f.* Wimpel, *m*; Fähnlein, *n*; Quaste, *f.*
Bandins, *m. pl.* Geländer am Hintertheil des Schiffs, *n.*
Bandit, *m.* Landstreicher; Straßenräuber, Bandit, *m.*
Bandoir, *m.* Rolle, die Schlaglade der Weber anzuziehen, *f.*
Bandoulier, *m.* Landstreicher, Buschklepper, *m*; bandoulière, *f.* Patrontaschenriemen, *m*; Bandelier, *n.*
Banlieue, *f.* Weichbild, *n*; Stadtbezirk, *m.*
Banne, *f.* grobes Tuch, *n*; Plane über Wägen, Schiffe, Buden zu ziehen, *f*; Kohlenkorb, Wagenkorb, *m*; bannette, *f.* Waarenkorb, *m.*
Banneret, *adj.* seigneur — Pannerherr, *m.*
Banneton, *m.* Fischkasten, *m.*
Bannière, *f.* Panier, *n*; Fahne, Standarte, Flagge, *f*; *fig.* Parthey, *f.*

Bannir, *v. a.* verbannen; *fig.* ausschließen; verscheuchen; entfernen; se — *v. r.* du monde, der Welt entsagen.

Bannissable, *adj. fam.* verbannungswürdig.

Bannissement, *m.* Verbannung, *f.*

Banque, *f.* Wechselbank, *f*; Wechselgeschäfte, *n*; öffentliche Casse, *f*; Bank bey gewissen Spielen, *f*; billet de — Bancozettel, *m*; banqueroute, *f.* Bankerott, *m*; banqueroutier, *m.* Bankerottirer, *m*; *fig.* Betrüger, Dieb, *m.*

Banquet, *m.* prächtiges Gastmahl, Banquet, *n*; *T.* Riemen am Stangenzaume unter den Augen, *m*; Loch am Gebiß, worin das Mundstück hängt, *n*; banqueter, *v. a.* herrlich gastiren, schmaußen; banquette, *f.* Sitz ohne Lehne, *m*; *T.* erhabener Tritt hinter der Brustwehr; erhöhter Fußsteig von Quadersteinen an den Seiten der Brücken und Straßen, *m.*

Banquier, *m.* Wechsler, Bankhalter, Banquier, *m.*

Bans, *m. pl.* Lager der Hunde, *n.*

Banse, *f.* großer viereckigter Waarenkorb, *m.*

Baptême, *m.* Taufe, *f*; *fig.* Pathengeld, *n.*

Baptiser, *v. a.* taufen; *T.* häufeln.

Baptistère, *m.* Taufstein, *m*; régistre — Taufbuch, *n*; extrait — Taufschein, *m.*

Baquet, *m.* kleiner Kübel oder Zuber, *m*; baqueter, *v. a.* Wasser mit einer Schaufel ausschöpfen; baqueture *pl.* Tropfwein, *m.*

Bar, *v.* Bard.

Baragouin, *m.* Rothwelsch, *n*; Zig nersprache, *f*; baragouiner, *v. a.* derwelsch sprechen.

Baraque, *f.* Feldhütte; Soldatenhü *f*; schlechtes Haus, Nest, *n*; se raquer, *v. r.* Hütten aufschlagen

Barat, *m.* Baratterie, *f.* Unterschl *m*; Betrügerey mit Waaren See, *f.*

Baratte, *f.* Butterfaß, *n*; baratter, buttern; Butter machen.

Barbacane, *f.* Schießscharte, *f.*

Barbare, *adj.* wild; rauh; unwisse grausam; unmenschlich; *m.* Wilder, *m*; Wilde, *f*; Unmen *m*; barbaresque, *adj.* aus der kanischen Barbarey; barbarie Rauheit; rohe Unwissenheit, Mangel an Cultur, *m*; Wildh Grausamkeit, *f*; barbarisme, Fehler gegen die Reinheit der S che, *m.*

Barbe, *f.* Bart, *m*; haarigte Schu ze gewisser Thiere, *f*; Bart e Kometen; Rand eines unbesch tenen Bogens Papier; Bart Hahns; Ansatz von Schimmel Confituren, *m*; barbes, *pl.* einer Kornähre; Schleissen an derkiele; Zacken eines Pfeils; derhaken einer Angel, *m*; F an einem abgetragenen Kle Mousselinstreifen an Frauenzim Hauben, *f*; *T.* la sainte Barbe, nonierkammer eines Schiffs

barbe, *m.* Pferd aus der Barbarey, *n.*

Barbeau, *m.* Flußbarbe, *f*; blaue Kornblume, *f.*

Barbeïer, *v. n. T.* die Segel streifen, damit spielen, (vom Winde).

Barbelé, ée, *adj.* zackigt, zahnigt, mit Widerhaken versehen.

Barbet, *m.* ette, *f.* Pudelhund, *m.*

Barbette, *f. T.* Brustschleyer der Nonnen, *m*; Oberfläche der Brustwehre ohne Schießscharten, *f.*

Barbichon, *m.* Pudelhündchen, *n.*

Barbier, *m.* Barbier, *m.*

Barbillon, *m.* kleine Barbe, *f*; Bart der Fische, *m*; Frosch der Pferde, *m.*

Barbon, *m.* Graubart, *m*; *adj.* mürrisch, altklug; barbonnage, *m.* mürrisches Wesen, *n.*

Barbote, *f.* Quappe, Aalrauve, *f*; barboter, *v. n.* mit dem Schnabel im Schlamme wühlen, plentschern, schnattern; *fam.* zwischen den Zähnen murmeln.

Barbouillage, *m.* Schmiererey, Sudeley, *f*; *fig.* unverständliches Geschwätz, *n*; se moquer de la barbouillée, *fam.* etwas unvernünftiges und lächerliches vorbringen; sich nichts daraus machen; barbouiller, *v. a.* anstreichen; beschmieren; besudeln; garstig malen, schreiben; schmieren; — *v. n. T.* gar zu schwarz an Druckerfarbe seyn; se — *v. r.* sich beschmutzen, beflecken; *fig.* in der Rede stecken bleiben, stottern; — l'esprit de qch. sich den Kopf vollstopfen mit..; barbouilleur, *m.* Schmierer, Tüncher, *m.*

Barbu, ue, *adj.* bärtig.

Barde, *m.* Tragbahre, *f*; barde, *f.* Pferdeharnisch, *m*; dünnes Stück Speck zum Braten des Geflügels, *n*; barde, *m.* Barde, alter celtischer Dichter, *m*; bardeau, *m.* Dachschindel, *f*; bardelle, *f.* Reitkissen, *n*; barder, *v. a.* auf die Tragbahre laden; Vögel mit Speck umwickeln; bardeur, *m.* Krahnzieher, Handlanger, *m*; bardis, *m.* Verschlag im Schiffsraume, *m*; bardit, *m.* Bardengesang, *m*; bardot, *m.* kleiner Maulesel, *m*; *T.* defectes Exemplar eines Buchs, *n.*

Barer, *v. n. T.* die Spur des Wildes nicht finden können.

Barguigner, *v. n.* zaudern; unschlüssig seyn; knickern; barguignage, *m.* Zaudern, *n.*

Baril, *m.* Fäßchen, *n*; barillet, *m.* kleines Tönnchen, Büchschen, *n*; *T.* Federgehäuse, *n*; Trommel in der Uhr, *f*; Walze in Glockenspielen und Drehorgeln, *f*; Teuchel oder Stiefel einer Pompe, *m.*

Bariolage, *m. fam.* bunte Malerey, *f*; barioler, *v. a.* bunt bemalen, anstreichen.

Bariquaut, *m.* kleines Faß, *n.*

Barlong, longue, *adj.* zipflicht, ungleich; *m.* längliches Viereck, *n.*

Baromètre, *m.* Wetterglas, *n.*

Baron, *m.* onne, *f.* Freyherr, *m*; Freyfrau, *f*; baronet, *m.* englischer Baronet, *m*; baronie, *f.* Freyherrschaft, *f.*

Baroque, *adj.* verſchobenrund; *fig.* ſeltſam; wunderlich.

Barque, *f.* Barke, *f*; Fahrzeug, *n*; Nachen, *m*; barquerolle, *f.* kleines Fahrzeug ohne Maſt, *n*; barquette, *f.* kleine Barke, *f*; kleines Boot, *n*.

Barrage, *m.* Brückenzoll, *m*: Wegegeld, Geleit, *n*; barrager, *m.* Geleitseinnehmer, *m*.

Barre, *f.* Stange, *f*; Strich, *m*; Riegel; Schlagbaum, *m*; Queerholz, *n*. Klippenreihe oder Sandbank vor einer Einfahrt; Schranken im Gerichts- oder Verſammlungsſaale, *f. pl.* barres, *pl.* jeu de — Rennſpiel, *n*; barreau, *m*, Gitterſtange, *f*; Gitterſchranken, *f. pl.*; Sitz der Advokaten, *m*; Corps der Advokaten, Amt derſelben, *n*; *T.* Preßbengel; Schließnagel, *m*; style de — Gerichtsſtyl, *m*: barrer, *v. a.* verriegeln; verſperren; unter oder durchſtreichen; barrette, *f.* Barret, *n*; Doctor-, Kardinalshut, *m*; *T.* Stift im Federgehäuſe der Uhr, *m*.

Barricade, *f.* Verſperrung, Verrammlung, *f*; Schlagbaum, *m*; Schutzgatter, *n*; barricader, *v. a.* verſperren, verrammeln; se — *v. r.* ſich verſchanzen hinter etwas; *fig.* ſich in eine Kammer einſperren.

Barrière, *f.* Schlagbaum, *m*; Gatter, *n*; Stackette; Turnierſchranken; Vormauer; Grenzfeſtung, *f*; *fig.* Hinderniß, *n*.

Barrique, *f.* großes Faß, *n*.

Barrure, *f. T.* Querholz der Laute, *n*.

Bas, basse, *adj.* niedrig; unterliegend; unter; *fig.* gering; ſchlecht; verächtlich; kriechend; von gemeiner Herkunft; pöbelhaft; bas dessus, zweyter Diskant, *m*; bas prix, geringer Preiß, *m*; vue basse, kurzes Geſicht, *n*; voix basse, leiſe Stimme, *f*; faire main basse sur..., alles niederhauen; bas, *adv.* nieder, niedrig; unten; *fig.* leiſe, ſachte; à bas, herunter; en bas, par bas, unten; d'en bas, von unten her; là bas, dort unten; ici bas, hier unten, hienieden.

Bas, *m.* Untere, *n*; Untertheil, *m*; Strumpf, *m*.

Basalte, *m.* volkaniſcher Säulenſtein, *m*.

Basane, *f.* braungegerbtes Schafleder, *n*; basané, ée, *adj.* ſchwarzbraun, von der Sonne verbrannt.

Bascule, *f.* Schwengel, Schnellbalken einer Zugbrücke, *m*; Schaukelbret, *n*; Klappe, *f*; *T.* Auslöſung in großen Uhren, *f*.

Base, *f.* Grund; Boden; Fuß, *m*; untere Seite, Baſis einer geometriſchen Figur, *f*; *fig.* Fundament, *n*; Grundfeſte, *f*; baser, *v. a.* gründen.

Bas-fond, *m.* Untiefe, *f*.

Basilique, *f.* Name einer Hauptkirche in Rom.

Basin, *m.* feiner Barchent oder Kannefas, *m*; Art gekürpertes Zeug, *n*.

Basoche, *f.* Zunft und Gericht der Advokaten und Prokuratorenſchreiber des ehmaligen Pariſer Parlements.

Basque, *f.* Schooß am Wams, *m*;

basque, *m.* Biskayer, *m*; tambour de — , Schellentrommel, *f.*

Bas-relief, *m.* halberhabene Bildhauerarbeit, *f.*

Basse, *f.* Baß, Bassist, *m*; Baßgeige, *f*; — continue, *f.* Generalbaß, *m*; — contre, *f.* tiefer Baß, Baßsänger, *m.*

Basse-cour, *f.* Hühner-, Viehhof, *m*; basse-lisse, *f.* halbseidene und halbwollene Tapeten, *f*; basse-taille, *f.* tiefer Tenor, *m.*

Bassement, *adv.* niedrig; schlecht; niederträchtig.

Bassesse, *f.* Niedrigkeit; Niederträchtigkeit, *f.*

Basset, *m.* Dachshund; *fig.* kleiner Kerl, *m.*

Bassette, *f.* Bassetspiel, *n.*

Bassin, *m.* Becken, *n*; große Schüssel, Wagschale; Kalkgrube, *f*; Filzblech der Hutmacher, *n*; Wasserbehälter, Kessel für Springbrunnen; Ort im Hafen, wo Schiffe ankern oder ausgebessert werden, *m*; *fig.* schöne Ebene von Bergen umgeben, *f*; bassine, *f. T.* großes, tiefes Apothekerbecken, *n*; bassiner, *v. a.* Bett wärmen, bähen; bassinet, *m.* breiter Oberrand eines Leuchters, *m*; Zündpfanne, *f*; bassinoire, *f.* Bettwärmer, *m*; Wärmflasche, *f.*

Basson, *m.* Fagot, *n*; Fagotbläser, *m.*

Baste, *m.* Trefleaß, *n*; — *f.* Tragkorb für Lastthiere, *m*; — *interj.* genug!

Bastille, *f.* festes Schloß mit vielen Thürmen, *n*; ehmals die Bastille zu Paris.

Bastingue, *f. T.* Schanzdecke auf Schiffen, *f*; se bastinguer, *v. r.* sich bedecken; die Schanzkleidung vorspannen.

Bastion, *m.* Bollwerk, *n*; Bastey, *f.*

Bastir, *v. a. T.* Hutfilz mit Bieberhaaren überziehen.

Bastonnade, *f.* Stockschläge, *m. plur.*

Bas-ventre, *m.* Unterbauch, *m.*

Bat, *m. T.* Schwanz des Fisches, *m.*

Bât, *m.* Saumsattel, *m*; bâtage, *m.* Zoll von Lastthieren, *m.*

Bataille, *f.* Schlacht, *f*; Treffen, *n*; champ de — Schlachtfeld, *f*; cheval de — Streitroß, *n*; *fig.* Steckenpferd, *n*; batailler, *v. a. fig.* sich herum balgen; heftig streiten, zanken.

Bataillon, *m.* Bataillon, *n.*

Bâtard, *m.* bâtarde, *f.* uneheliches Kind, *n*; Bastard, *m*; *adj.* unehelich; *fig.* unächt; falsch; von zweyen Arten abstammend (Thiere); wildartig (Früchte); lettre bâtarde, eine Art Buchdruckerschrift; pièce bâtarde, Achtpfünder, *m*; bâtardeau, *m. T.* Abdammung, *f*; Wehr, *n*; bâtardière, *f.* Baumschule gepfropfter Bäumchen, *f*; bâtardise, uneheliche Geburt, *f.*

Bateau, *m.* Fahrzeug, Flußschiff, *n*; *T.* Schiff oder Kasten der Kutsche.

Batelage, *m.* Gaukeley, Taschenspielerey, *f.*

Batelée, *f.* Schiffsladung, *f*; *fig.* Schwarm Leute, *m.*

Batelet, *m.* Kahn, *m*; kleines Fahrzeug, *n.*

Bateleur, *m.* euse, *f.* Gaukler, Ta-

ſo ſehr; — que, *conj.* in ſo fern, in ſo weit als; d'— plus, *adv.* um ſo viel mehr; d'— mieux, um ſo viel beſſer; d'autant moins, um deſto weniger.

Autel, *m.* Altar, *m*; maître autel, Hochaltar, *m.*

Auteur, *m.* Urheber, Stifter, Verfaſſer, Schriftſteller, *m.*

Authenticité, *f.* Bewährtheit, Rechtsgültigkeit; authentique, *adj.* rechtsbeſtändig; glaubwürdig; authentiquer, *v. a.* beglaubigen, glaubwürdig machen; — une femme, ſie des Ehebruchs ſchuldig erklären.

Auto-da-fé, *m.* Feuergericht der Inquiſition, *n.*

Autographe, *m.* Urſchrift, *f*; — *adj.* eigenhändig geſchrieben.

Automate, *m.* eine ſich ſelbſt bewegende Maſchine, *f*; Automat, *n*; *fig.* Maſchinenkopf, Dümmling, *m.*

Automne, *m. et f.* Herbſt, *m*; automnal, e, *adj.* herbſtlich.

Autorisation, *f.* Gutheißung, Bevollmächtigung, *f*; autoriser, *v. a.* billigen; bevollmächtigen; — à faire qch. berechtigen zu . .; s'— *v. r.* Kraft und Anſehen bekommen; — de l'exemple de qn. ſich berechtigt glauben.

Autorité, *f.* geſetzmäßige Macht, *f*; Anſehen, *n*; Zeugniß, *n*; autorités constituées, *f. pl.* conſtituirte Gewalten, *f*; Staatsbeamte, *m*; d'autorité privée, eigenmächtig; d'— *adv.* gebietheriſch.

Autour, *prép. et adv.* um, herum.

Autour, *m.* Habicht, *m.*

Au travers, à travers, *prép.* quer durch, mitten durch.

Autre, *pron.* andrer, andre, anders; autrefois, *adv.* ehmals; autrement, *adv.* anders; ſonſt; wo nicht; autre part, anderswo.

Autruche, *f.* Strauß, Straußvogel, *m.*

Autrui, *m.* ein andrer; andre Leute; der Nächſte.

Auvent, *m.* Wetterdach, *n.*

Auvernat, *m.* ſtarker, rother Wein aus Orleans.

Auvesque, *m.* vortrefflicher Apfelwein aus Nieder-Normandie.

Auxiliaire, *adj.* hülfbringend, helfend; armée — Hülfsarmee, *f.*

s'Avachir, *v. réc.* ſchlaff, träge werden.

Aval, *adv. T.* ſtromab; le vent d'— Abendwind, *m.*

Aval, *m. T.* Verſicherungsſchein eines Wechſelbriefs, *m.*

Avalage, *m.* Hinablaſſen, Einſchroten in einem Keller, *n*; der Lohn dafür, *m.*

Avalaison, avalasse, *f.* Regenguß, *m*; was mit der Regenfluth fortgeriſſen wird.

Avalanche, Avalange, *f.* Schnee-Lauwine, *f.*

Avalant, e, *adj. T.* ſtromabfahrend.

Avalé, ée, *adj.* ein wenig herunterhängend.

Avalée, *f. T.* Stück Tuch, das der Arbeiter verfertigen kann, ohne ſeine Aufſchlagbäume auf- oder abzurollen.

Avaler, *v. a.* verſchlingen, verſchlu-

cken; *T.* in den Keller hinablaſſen; *fig.* hineinfreſſen, einſtecken (einen Schimpf); weghauen; — *v. n.* ſtromabfahren; s'— ſich verſchlucken laſſen, herabhangen.

Avalies, *f. pl.* Wolle von geſchlachteten Hämmeln oder Schafen, *f.*

Avaloire, *f.* große Freßgurgel, *f*; *T.* Inſtrument, etwas herabzulaſſen, *n*; Schwanzriemen, *m*; Stampfer der Hutmacher, *m.*

Avalure, *f. T.* neues ſchwammiges Horn am Pferdehuf, *n*; Wulſt, *m.*

Avance, *f.* Vorſprung, *m*; Vorarbeit, *f*; Vorſchuß, *m*; Hervorragung, *f*; *plur.* Fortſchritte, erſte Schritte, *m*; d'—; par — voraus, im voraus; avancement, *m.* Fortgang, Fortſchritte, *m*; Beförderung, Vermögens-, Standeserhöhung, *f*; Vorausbezahlung, *f*; avancer, *v. a.* ausſtrecken, fortheran- vorwärts rücken; beſchleunigen, raſch voran gehen machen; voraus bezahlen; vorſchießen; vorbringen, behaupten; — qn. befördern; — *v. n.* vorwärts gehen; an, vorrücken; — dans qch. Fortſchritte machen; zu weit vortreten; vorlaufen (Uhr); s'— *v. réc.* vorwärts gehen; ſich nähern; ſich wagen; ſich zu weit einlaſſen.

Avanie, *f.* Gelderpreſſung; muthwillige Beleidigung, *f.*

Avant, *prép.* vor, vorher; *adv.* weitbin; tief hinein; en — vorwärts, weiter hinaus; mettre en — vorbringen, behaupten; avant que, *conj.* ehe, bevor.

Avant, *m. T.* Vordertheil eines Schiffs, *m.*

Avantage, *m.* Vortheil, Nutzen, Vorzug, *m*; Ueberlegenheit, *f*; Voraus, *m*; Vorgeben (Spiel); Vorrecht, *n*; avantager, *v. a.* qn. begünſtigen, vorzugsweiſe zuwenden; avantageux, euse, *adj.* avantageusement, *adv.* vortheilhaft; *fig. fam.* ſtolz, übermüthig; rechthaberiſch.

Avant-bec, *m* Gegenpfeiler oder Sporn am Brückenjoch, *m*; — bras, *m.* Vorderarm, *m*; — coeur, *m.* Herzgrube, *f*; Giftbeule an der Bruſt eines Pferdes, *f*; — corps, *m.* Vordergebäu, *n*; — cour, *f.* Vorhof, *m*; — coureur, *m.* Vorläufer, *m*; — dernier, ère, der, die vorletzte; — garde, *f.* Vortrab, *m*; Vorwache, *f*; — gout, *m*; Vorgeſchmack, *m*; — hier, *adv.* vorgeſtern; — main, *m.* flache Hand, *f*; — midi, *adv.* vormittag; — pied, *m.* Vorderfuß, *m*; — pieu, *m.* Pfahlhalter, *m*; Pfahleiſen, *n*; — propos, *m.* Vorbericht, *m*; — quart', *m.* Viertelſchlaguhren, *f*; — train, *m.* Vordergeſtelle eines Wagens, *n*; *T.* Protzwagen, *m*; — veille, *f.* der zweyte Tag vorher.

Avare, *adj.* geitzig, karg; — de qch. ſparſam mit etwas; — *m.* ein Geitzhals.

Avarice, *f.* Geitz, *m*; avaricieux, euse, *adj.* geitzig; ein Geitziger.

Avarie, *f.* Haverey, *f*; Seeſchaden, *m*;

Extraausgaben, *f*; Ankergeld, *n*; avarié, ée, *adj.* beſchädigt.

A vau-l'eau, *adv.* thalwärts; aller — ſtromab fahren; *fig.* hinſchwinden, zu Waſſer werden.

Avec, *prép.* mit; nebſt; ſammt.

*Aveindre, *v. a. fam.* hervorlangen.

Aveline, *f.* Lambertsnuß, *f.*

Avenant, ante, *adj.* hübſch und artig ausſehend; *T.* gebührend; le cas — geſetzt, im Falle daß ..; à l'— *fam.* nach Verhältniß.

Avénement, *m.* Regierungsantritt, *m*; Ankunft des Meſſias, *f.*

*Avenir, *v. n.* ſich treffen, zutragen; — *m.* Zukunft, *f*; *T.* Vorladung auf beſtimmte Zeit, *f*; à l'— *adv.* inskünftige.

Avent, *m.* Advent, *m.*

Aventure, *f.* Zufall, *m*; Abenteur, *n*, wunderliche Begebenheit, *f*; Buhlſchaft, *f*; à l'— *adv.* aufs gerathewohl; d'—; par — von ungefähr; aventurer, *v. a.* wagen; s'— *v. réc.* ſich in Gefahr ſetzen; aventurier, *m.* Abenteurer, Waghals, verliebter Ritter, Landſtreicher, *m.*

Avenue, *f.* Zugang, Paß, *m*; Eingangs-Allee, *f.*

Avérer, *v. a.* bewähren, als wahr beweiſen.

Averse, *f. fam.* plötzlicher Regenguß; Platzregen, *m*; il pleut à verse, es regnet wie mit Eimern gegoſſen.

Aversion, *f.* Abſcheu, Eckel, heftiger Widerwille, *m.*

Avertin, *m.* mürriſcher Eigenſinn, *m*; Schwindel der Schafe, *m.*

Avertir, *v. a.* qn. de qch. benachrichtigen von ..; erinnern; warnen; avertissement, *m.* Nachricht; Warnung, *f*; Vorbericht, *m*; Ankündigung, *f.*

Aveu, *m.* Geſtändniß; Bekenntniß, *n*; Bewilligung; homme sans — Landläufer, *m.*

Aveuer, avuer, *v. a. T.* ſcharf ins Geſicht faſſen (wie Falken).

Aveugle, *adj.* blind; *fig.* verblendet; — *m.* Blinder, *m*; Blinde, *f*; à l'—; en l'— *adv.* blindlings; aveuglement, *m.* Blindheit, *fig.* Verblendung, *f*; aveuglément, *adv.* blindlings; aveugler, *v. a.* blind machen; *fig.* blenden; verblenden; s'— *v. réc.* sur qch. ſich verblenden; blind und dumm ſeyn; à l'aveuglette, *adv. f.* mit der Stange im Nebel herum.

Avictuaillement, *m. T.* Verproviantirung der Schiffe, *f.*

Avide, *adj.* de qch. gierig; begierig; avidité, *f.* Gier, Begierde, *f.*

Avilir, *v. a.* erniedrigen; verächtlich machen; — *v. n. fam.* wohlfeiler werden; s'— *v. r.* ſich herabwürdigen, niederträchtig machen; avilissant, ante, *adj.* herabwürdigend; avilissement, *m.* Herabwürdigung, *f*; verächtlicher Zuſtand, *m.*

Aviné, ée, *adj.* weingrün; des Weins gewohnt.

Aviron, *m.* Ruder, *n*; *pl. fig.* Schwingfedern, Floßfedern, *f.*

Avis, *m.* Meinung, *f*; Gutachten, *n*; Rath, Bericht, *m*; Nachricht, *f*;

avisé, ée, *adj.* geſcheut; klug; vorſichtig; aviser, *v. a.* Nachricht geben; rathen; warnen; *fam.* erblicken; entdecken; — *v. n.* à qch. bedacht ſeyn auf..; — y, zu Herzen nehmen; s'— *v. réc.* à qch. auf etwas ſinnen; — de faire qch. ſich einfallen, gelüſten laſſen.

Avitaillement, *m.* Verſorgung mit Lebensmitteln; avitailler, *v. a.* damit verſehen; avitailleur, *m.* Lieferant, *m.*

Avivage, *m. T.* Polirung der Spiegelfolie, *f.*

Aviver, *v. a. T.* hell, glänzend, lebendig machen; poliren; fein und ſauber abreiben.

Avives, *f. pl. T.* Kehldrüſen, Feifel, *f.*

Avivoir, *m. T.* Meſſer der Vergolder, *n.*

Avocasser, *v. n.* das Handwerk eines Rabuliſten treiben; avocasserie, *f.* Rabuliſterey, *f.*

Avocat, *m.* Advokat, *fig.* Fürſprecher, Beyſtand, *m.*

Avoine, *f.* Haber, *m*; *plur.* grüner Haber, *m.*

Avoir, *v. a. et aux.* haben; beſitzen; bekommen; — à souffrir, leiden müſſen; n'— qu'à faire, nur dürfen; weiter nichts dabey zu thun haben; il y a, *v. imp.* es iſt, es ſind, es giebt; — *m.* Vermögen, *n*; Habe, *f*; Activſchulden der Kaufleute, *f.*

Avoisiner, *v. a.* qch. angränzen.

Avortement, *m.* unzeitiges Gebähren der Thiere; Fruchtabtreiben, *n.*

Avorter, *v. n.* zu früh gebähren; verwerfen; se faire — die Frucht abtreiben; *fig.* fehlſchlagen; nicht glücken; avorton, *m.* unzeitige Frucht, Mißgeburt, *f.*

Avoué, *m.* Schirmvogt, *m*; Sachwalter, *m.*

Avouer, *v. a.* bekennen; geſtehen; — qch; pour qch. erkennen für; — qch. et qn. de qch. gutheißen was einer thut; s'— *v. pron.* ſich bekennen; — de qn. ſich rühmen, berufen auf..

Avoyer, *m.* Schultheiß, *m.*

Avril, *m.* April, *m*; poisson d'— Makrele, *f*; Kuppler; Aprilnarr, *m.*

Avuster, *v. a. T.* Schiffstaue anknüpfen.

Axe, *m.* Achſe; gerade Linie, die durch den Mittelpunct eines Körpers geht, *f.*

Axillaire, *adj. T.* zur Achſel gehörig; was aus den Winkeln der Zweige oder Blätter wächst.

Axiome, *m.* allgemeiner Grundſatz, *m.*

Axonge, *f.* Schmalz, Fett, *n*; — de verre, Glasgalle, *f.*

Aye, *int.* ach! auweh!

Azerole, *f.* Art Miſpeln, *f.*

Azur, *m.* Laſurſtein, *m*; Ultramarin-Laſur-Himmelblau, *n*; azuré, ée, *adj.* hochblau; himmelblau.

Azyme, *adj.* ungeſäuert.

B.

Babeure, babeurre, *m.* Buttermilch, *f.*

Babiche, *f.* Schooßhündchen, *n.*

Babil, *m.* Geſchwätz, *n*; babillard, e, *adj.* geſchwätzig; *m. f.* Schwätzer; Schwätzerinn; babiller, *v. n.* plaudern.

Babine, *f.* Lefze der Thiere, *f.*

Babiole, *f.* Kinderey, *f*; Spielzeug, *n.*

Bâbord, *m. T.* Backbord, *n*; linke Seite des Schiffs, *f.*

Babouches, *f. pl.* Art türkiſcher Schuhe; Ueberſchuhe, *m. pl.*

Babouin, *m.* Pavian, *m*; *fig.* Maulaff, *m*; Hanswurſt, *m.*

Bac, *m.* Fähre, *f*; Braubottig, *m.*

Bacchanal, *f.* Abbildung eines Bachusfeſtes, *f*; *fig.* lärmendes Gelag, *n.*

Bacchante, *f.* Bachantinn, *f*; *fig.* raſendes Weib, *n.*

Bachas, *m.* Hefen von Citronenſaft, *f.*

Bachelier, *m.* Baccalaureus, *m*; Beyſitzer einer Zunft, *m.*

Bachique, *adj.* bacchiſch; chanson — Trinklied, *n.*

Bachot, *m.* Nachen, *m*; kleine Fähre, *f*; bachotage, *m.* Fährgeld, *n.*

Baclage, *m.* Stellung der Schiffe im Hafen zum bequemen Aus- und Einladen, *f.*

Bacler, *v. a.* ſperren; verrammeln; mit Ketten verſchließen; Schiffe im Hafen bequem ſtellen; *fam.* c'est une affaire baclée, das iſt eine ausgemachte Sache.

Badaud, *m.* Badaude, *f.* Tölpel, Maulaffe, *m*; badauder, *v. n.* angaffen; *fam.* Maulaffen feil haben.

Badigeon, *m.* gelblichter Steinmörtel; Bildhauerkitt, *m*; badigeonner, *v. a.* damit überſtreichen.

Badin, e, *adj.* ſcherzhaft; ein wenig muthwillig; *fig.* läppiſch; badinage, *m.* Scherz, Spaß, *m*; Spielwerk, *n*; eine gewiße angenehme Munterkeit, *f*; badinant, *m. T.* Beypferd, Handpferd, *n.*

Badine, *f.* Spatzierſteckchen, *n*; *pl.* leichte Feuerzange, *f*, badiner, *v. a.* ſcherzen; ſchäkern; tändeln; badinerie, *f.* Spielerey; Narrenspoſſen, *f.*

Baſouer, *v. a.* ſchmähen; aushöhnen.

Bâfre, *f. fam.* fetter Schmauß, *m*; unmäßiges Freſſen, *n*; bâfrer, *v. n.* gierig freſſen.

Bagage, *m.* Reiſegeräthe; Gepäck, *n*; plier, trousser — ſeinen Bündel ſchnüren.

Bagarre, *f* Zank und Lärm, *m*; Gepolter, *n.*

Bagasse, *f. fam.* gemeine Hure, *f*; Kommisnickel, *m.*

Bagatelle, *f.* Kleinigkeit, *f*; *pl.* Poſſen, *f.*

Bagne, *m.* Sklavenkerker bey den Türken; Ort, wo man die Galeerenzüchtlinge einſchließt, *m.*

Bagnolet, *m.* lette, *f.* Schleyer, der das Geſicht halb verdeckt, *m.*

Bague,

Bague, *f.* Fingerring mit Edelsteinen; Ring beym Ringelrennen, *m*; *pl.* Juwelen.

Baguenaude, *f.* Schaflinse (mit Hülsen voll Wind) *f*; baguenauder, *v. a. fam.* tändeln; Kindereyen treiben; baguenaudier, *m.* Schaflinsenbaum, *m*; *fig.* Possentreiber, *m.*

Baguer, *v. a.* die Falten des Tuchs mit Faden heften.

Baguette, *f.* dünner Stecken, *m*; Spießruthe, *f*; Ladstock; Lichtspieß; Racketenstab; Paukenschläger; Trommelstock, *m*; Stäbchen am Gesimse, *n*; — divinatoire, *f.* Wünschelruthe, *f.*

Baguier, *m.* Schmuckkästchen, *n.*

Bahut, *m.* großer Reisekoffer, *m*; bahutier, *m.* Koffermacher, *m.*

Bai, baie, *adj.* braun (von Pferden).

Baie, *f.* Bay, Bucht, *f*; Beere, *f*; *T.* Maueröffnung, *f*; *fig.* scherzhafter Betrug, *m.*

Baigner, *v. a.* baden; schwemmen; anspülen; benetzen; — *v. n.* in etwas Nassem liegen; baigneur, *m.* Bader, *m*; der sich badet; baignoir, *m. fam* Badeplatz, *m*; baignoire, *f.* Badwanne, *f.*

Bail, *m.* Pacht, Verpachtung, *f*; Pachtbrief, Miethcontract, *m.*

Baille, *f.* Bütte aus einem halben Fasse, *f.*

Bâillement, *m.* Gähnen, Zusammenstoßen zweyer Vokale, *n.*

Bâiller, *v. n.* gähnen; *fig.* Verdruß zeigen; weit von einander klaffen.

Bailler, *v. a. ol. fam.* geben, übergeben.

Bailleresse, *f. T.* Verpachterinn, Vermietherinn, *f.*

Baillet, *adj.* rothgelb, fahl (v. Pferden).

Bailleul, *m.* der verrenkte Glieder wieder einrichtet.

Bailleur, *m. T.* Verpachter, Vermiether, *m.*

Bailli, *m.* Amtmann; Landrichter; Landvogt, *m*; baillage, *m.* Amt, Amthaus, *n*; Landvogtey, *f*; baillive, *f.* Amtmänninn, *f.*

Bâillon, *m.* Knebel, Maulkorb, *m*; bâillonner, *v. a.* knebeln.

Bain, *m.* Bad, Badhaus, *n*; Badstube; Badwanne; jede Flüssigkeit worin gebadet wird, *f*; Farbekessel, *m*; — *pl.* warme Bäder, *n.*

Baïonnette, *f.* Bayonnet, *n.*

Baisemain, *m* Handkuß, *m*; *pl.* Gruß, *m*; Compliment, *n.*

Baiser, *v. a.* küssen; se — *v. réc.* sich küssen; *fig.* sich nahe berühren; baiser, *m.* Kuß, *m.*

Baisse, *f.* Fallen, Abnehmen (des Preises); baisser, *v. a.* herablassen; sinken lassen; — les yeux, niederschlagen; — *v. n.* niedriger werden; abnehmen; hinsinken; im Preise fallen; se — *v. r.* sich bücken; tête baissée, blindlings; unerschrockenen Muthes.

Baissière, *f.* Neige, *f*; Bodensatz, *m.*

Baisure, *f.* Anstoß am Brod, *m.*

Bal, *m.* Ball, *m*; Tanzgesellschaft, *f.*

Baladin, *m.* Possenreisser, Pickelhäring, *m.*

Balafre, *f.* Schmarre im Gesicht; balafrer, *v. a.* Schmarren hauen, zerfetzen.

Balai, *m.* Beſen; *T.* Schwanz, *m.*

Balance, *f.* Wage, Wagſchale, *f*; *fig.* Gleichgewicht, *n*; Ungewißheit, Unentſchloſſenheit, *f*; *T.* Bilanz, Ausgleichung, *f*; balancement, *m*; Schwanken, *n*; Schwingung, Haltung des Gleichgewichts, *f*; balancer, *v. a.* qn. qch. im Gleichgewichte halten, aufwiegen; *fig.* überlegen; erwägen; *T.* die Gruppen wohl vertheilen; se — *v. r.* ſich ſchaukeln; in der Luft ſchweben (Raubvögel); — *v. n.* hin und her wanken; unentſchloſſen ſeyn.

Balancier, *m.* Wage- und Gewichtmacher oder -händler, *m*; *T.* Unruhe in der Uhr, *f*; Druckwerk in der Münze, *n*; Balancirſtab der Seiltänzer, *m*; Kloben des Wagebalkens, *m.*

Balancines, *f. pl. T.* Seil die Segelſtangen zu regieren, *n.*

Balançoire, *f.* Schaukelholz, *n*; Schaukel, *f.*

Balasse, *f.* Spreuſack, Bettſack, *m.*

Balast, *m. T.* Schiffsballaſt, *m.*

Balaustier, *m.* wilder Granatbaum, *m.*

Balayer, *v. a.* kehren, fegen; balayeur, *m.* Gaſſenkehrer, *m*; balayures, *f. plur.* Kehricht, *n.*

Balbutiement, *m.* Stammeln, Stottern, *n.*

Balbutier, *v. n.* ſtammeln; heraus ſtottern; *fig.* verwirrt ſchwatzen.

Balcon, *m.* Erker, Altan, *m*; Fenſtergeländer, *n.*

Baldaquin, *m.* Thronhimmel, *m.*

Baleine, *f.* Wallfiſch, *m*; Fiſchbein, *n*; huile de — Fiſchthran, *m*; baleineau, *m.* junger Wallfiſch, *m.*

Balèvre, *f.* Unterlippe, *f*; *T.* das Ende von einem eingemauerten Stein über den andern hervorragt.

Baline, *f.* Packtuch, *n.*

Balise, *f. T.* Bake, *f*; Seezeichen, baliser, *v. a. T.* Baken legen.

Balivage, *m.* Bezeichnung junger Bäume, die ſtehen bleiben ſollen, *f.*

Baliveau, *m. T.* junger Baum, der nicht geſchlagen werden darf, *m*; *pl.* Richtbäume der Mäurer, *m.*

Baliverne, *f. fam.* Poſſen, Fratzen, baliverner, *v. a.* Schwänke machen.

Ballade, *f.* Ballade, *f.*

Balle, *f.* Spielball; Packballen, Kugel, *f*; Hauſirkaſten, *m*; ſchlechte Waare, *f*; Buchdruckballen, *m*; Balg der Getreidekörner, *m*; Spreu, *f*; Ballen, *m.*

Ballet, *m.* Ballet, *n.*

Ballon, *m.* Ball, Ballon, *m*; *T.* großes Recipient, *m*; — aérostatique, Luftballon, *m.*

Ballot, *m.* großer Pack, Ballen, *m.*

Balotade, *f.* Art Sprung der Pferde in der Reitſchule.

Balottage, *m.* Kugelgreifen bey einer Wahl, *n*; ballotte, *f.* Looskugel, Looszettel, *m*; ballotter, *v. n.* durch Kugeln looſen; ballotiren; — *v. a. fig.* qch. überlegen; in Gedanken hin und her wenden; — qn. einen zu Beſten haben; être ballotté, hin und her geworfen werden.

Balourd, *m.* balourde, *f.* Tölpel, balourdise, *f.* Tölpeley, *f.*

Balsamique, *adj.* balſamiſch.
Balustrade, *f.* durchbrochenes Geländer, *n*; balustre, *f.* Geländerdocke, -ſäule, *f*; Schlüſſellochdecke, *f.*
Balzan, *adj.* cheval — mit weißen Zeichen unten an den Füßen.
Bambin, *m. fam.* Kindchen! Herzchen!
Bambochade, *f. T.* Gemälde im Pöbelſtyl, *n*; bamboche, *f.* große Drahtpuppe; Marionnette, *f*; Bambusſtock, *m.*
Bambon, *m.* Bambusrohr, *n.*
Ban, *m.* öffentliche Ausrufung eines Befehls; Landesverweiſung; Achtserklärung, *f*; Bann, *m*; Aufgebot der Verlobten, *n*; Zwanggerechtigkeit, *f*; bannal, ale, *adj.* der Zwangsgerechtigkeit unterworfen; gebieteriſch; immer rüſtig; allen zu Gebot; bannalité, *f.* Zwangsrecht, Gebiet, wo es ausgeübt wird, *n.*
Banc, *m.* Bank; Wechſel-, Sand-, Ruder-, Raſenbank, *f*; *T.* Steinſchicht, *f*; bancalle, *f. fam.* krummbeinigtes Weib, *n*; bancelle, *f.* lange, ſchmale Bank, *f.*
Banche, *f.* weicher und glatter Steingrund in der See, *m.*
Bancroche, *m. fam.* Krummbein, *m.*
Bandage, *m.* Wund-, Bruchband; Verbinden, *n*; Verſchienung der Räder, *f*; Büchſenſpanner, *m.*
Bande, *f.* Binde, *f*; Band, *n*; langer ſchmaler Streif von Leinwand, Leder, Eiſen; Rand, *m*; Leiſte, Verbrämung; Bande am Billard, *f*; *T.* Schiffsſeite; Rotte, Geſellſchaft; Bande, *f*; Trupp; *m*; Preßſchienen der Buchdrucker, *f.*
Bandeau, *m.* Binde, Stirnbinde, *f*; Ueberſchlag, *m*; Leiſtenwerk, *n*; Unterbalken, *m.*
Bandelette, *f.* kleine Binde, *f*; Streifchen, *n*; Leiſte, *f*; Band, *n.*
Bander, *v. a.* binden; verbinden; ſpannen; aufziehen; *fig* — qn. contre qn. aufhetzen; zuſammen rotten; — son esprit, den Kopf anſtrengen; — des tourtes, mit länglichten Teigſtriemen belegen; den Rand daran machen; — *v. n.* geſpannt, ſtraff ſeyn; se — *v. r.* ſich zuſammen rotten, empören.
Bandereau, *m.* Trompetenſchnur, *f.*
Banderole, *f.* Wimpel, *m*; Fähnlein, *n*; Quaſte, *f.*
Bandins, *m. pl.* Geländer am Hintertheil des Schiffs, *n.*
Bandit, *m.* Landſtreicher; Straßenräuber, Bandit, *m.*
Bandoir, *m.* Rolle, die Schlaglade der Weber anzuziehen, *f.*
Bandoulier, *m.* Landſtreicher, Buſchklepper, *m*; bandoulière, *f.* Patrontaſchenriemen, *m*: Bandelier, *n.*
Banlieue, *f.* Weichbild, *n*; Stadtbezirk, *m.*
Banne, *f.* grobes Tuch, *n*; Plane über Wägen, Schiffe, Buden zu ziehen, *f*; Kohlenkorb, Wagenkorb, *m*; bannette, *f.* Waarenkorb, *m.*
Banneret, *adj.* seigneur — Pannerherr, *m.*
Banneton, *m.* Fiſchkaſten, *m.*
Bannière, *f.* Panier, *n*: Fahne, Standarte, Flagge, *f*; *fig.* Parthey, *f.*

Bannir, *v. a.* verbannen; *fig.* ausſchließen; verſcheuchen; entfernen; se — *v. r.* du monde, der Welt entſagen.

Bannissable, *adj. fam.* verbannungswürdig.

Bannissement, *m.* Verbannung, *f.*

Banque, *f.* Wechſelbank, *f*; Wechſelgeſchäffte, *n*; öffentliche Caſſe, *f*; Bank bey gewiſſen Spielen, *f*; billet de — Bancozettel, *m*; banqueroute, *f.* Bankerott, *m*; banqueroutier, *m.* Bankerottirer, *m*; *fig.* Betrüger, Dieb, *m.*

Banquet, *m.* prächtiges Gaſtmahl, Banquet, *n*; *T.* Riemen am Stangenzaume unter den Augen, *m*; Loch am Gebiß, worin das Mundſtück hängt, *n*; banqueter, *v. a.* herrlich gaſtiren, ſchmauſen; banquette, *f.* Sitz ohne Lehne, *m*; *T.* erhabener Tritt hinter der Bruſtwehr; erhöhter Fußſteig von Quaderſteinen an den Seiten der Brücken und Straßen, *m.*

Banquier, *m.* Wechsler, Bankhalter, Banquier, *m.*

Bans, *m. pl.* Lager der Hunde, *n.*

Banse, *f.* großer viereckigter Waarenkorb, *m.*

Baptême, *m.* Taufe, *f*; *fig.* Pathengeld, *n.*

Baptiser, *v. a.* taufen; *T.* häuſeln.

Baptistère, *m.* Taufſtein, *m*; régistre — Taufbuch, *n*; extrait — Taufſchein, *m.*

Baquet, *m.* kleiner Kübel oder Zuber, *m*; baqueter, *v. a.* Waſſer mit einer Schaufel ausſchöpfen; baquetures, *pl.* Tropfwein, *m.*

Bar, *v.* Bard.

Baragouin, *m.* Rothwelſch, *n*; Zigeunerſprache, *f*; baragouiner, *v. a.* kauderwelſch ſprechen.

Baraque, *f.* Feldhütte; Soldatenhütte, *f*; ſchlechtes Haus, Neſt, *n*; se baraquer, *v. r.* Hütten aufſchlagen.

Barat, *m.* Baratterie, *f.* Unterſchleif, *m*; Betrügerey mit Waaren zur See, *f.*

Baratte, *f.* Butterfaß, *n*; baratter, *v.* buttern; Butter machen.

Barbacane, *f.* Schießſcharte, *f.*

Barbare, *adj.* wild; rauh; unwiſſend; grauſam; unmenſchlich; *m. et* Wilder, *m*; Wilde, *f*; Unmenſch, *m*; barbaresque, *adj.* aus der afrikaniſchen Barbarey; barbarie, Rauheit; rohe Unwiſſenheit, Mangel an Cultur, *m*; Wildheit, Grauſamkeit, *f*; barbarisme, Fehler gegen die Reinheit der Sprache, *m.*

Barbe, *f.* Bart, *m*; haarigte Schnauze gewiſſer Thiere, *f*; Bart eines Kometen; Rand eines unbeſchnittenen Bogens Papier; Bart eines Hahns; Anſatz von Schimmel an Conſituren, *m*; barbes, *pl.* Bärte einer Kornähre; Schleiſſen am Federkiele; Zacken eines Pfeils; Widerhaken einer Angel, *m*; Faſer an einem abgetragenen Kleide; Mouſſelinſtreifen an Frauenzimmer-Hauben, *f*; *T.* la sainte Barbe, Kanonierkammer eines Schiffs,

barbe, *m.* Pferd aus der Barbarey, *n.*

Barbeau, *m.* Flußbarbe, *f*; blaue Kornblume, *f.*

Barbeïer, *v. n. T.* die Segel ſtreifen, damit ſpielen, (vom Winde).

Barbelé, ée, *adj.* zackigt, zahnigt, mit Widerhaken verſehen.

Barbet, *m.* ette, *f.* Pudelhund, *m.*

Barbette, *f. T.* Bruſtſchleyer der Nonnen, *m*; Oberfläche der Bruſtwehre ohne Schießſcharten, *f.*

Barbichon, *m.* Pudelhündchen, *n.*

Barbier, *m.* Barbier, *m.*

Barbillon, *m.* kleine Barbe, *f*; Bart der Fiſche, *m*; Froſch der Pferde, *m.*

Barbon, *m.* Graubart, *m*; *adj.* mürriſch, altklug; barbonnage, *m.* mürriſches Weſen, *n.*

Barbote, *f.* Quappe, Aalrauve, *f*; barboter, *v. n.* mit dem Schnabel im Schlamme wühlen, plentſchern, ſchnattern; *fam.* zwiſchen den Zähnen murmeln.

Barbouillage, *m.* Schmiererey, Sudeley, *f*; *fig.* unverſtändliches Geſchwätz, *n*; se moquer de la barbouillée, *fam.* etwas unvernünftiges und lächerliches vorbringen; ſich nichts daraus machen; barbouiller, *v. a.* anſtreichen; beſchmieren; beſudeln; garſtig malen, ſchreiben; ſchmieren; — *v. n. T.* gar zu ſchwarz an Druckerfarbe ſeyn; se — *v. r.* ſich beſchmutzen, beflecken; *fig.* in der Rede ſtecken bleiben, ſtottern; — l'esprit de qch. ſich den Kopf vollſtopfen mit..; barbouilleur, *m.* Schmierer, Tüncher, *m.*

Barbu, ue, *adj.* bärtig.

Barde, *m.* Tragbahre, *f*; barde, *f.* Pferdeharniſch, *m*; dünnes Stück Speck zum Braten des Geflügels, *n*; barde, *m.* Barde, alter celtiſcher Dichter, *m*; bardeau, *m.* Dachſchindel, *f*; bardelle, *f.* Reitkiſſen, *n*; barder, *v. a.* auf die Tragbahre laden; Vögel mit Speck umwickeln; bardeur, *m.* Krahnzieher, Handlanger, *m*; bardis, *m.* Verſchlag im Schiffsraume, *m*; bardit, *m.* Bardengeſang, *m*; bardot, *m.* kleiner Mauleſel, *m*; *T.* defectes Exemplar eines Buchs, *n.*

Barer, *v. n. T.* die Spur des Wildes nicht finden können.

Barguigner, *v. n.* zaudern; unſchlüſſig ſeyn; knickern; barguignage, *m.* Zaudern, *n.*

Baril, *m.* Fäßchen, *n*; barillet, *m.* kleines Tönnchen, Büchschen, *n*; *T.* Federgehäuſe, *n*; Trommel in der Uhr, *f*; Walze in Glockenſpielen und Drehorgeln, *f*; Teuchel oder Stiefel einer Pompe, *m.*

Bariolage, *m. fam.* bunte Malerey, *f*; barioler, *v. a.* bunt bemalen, anſtreichen.

Bariquaut, *m.* kleines Faß, *n.*

Barlong, longue, *adj.* zipflicht, ungleich; *m.* längliches Viereck, *n.*

Baromètre, *m.* Wetterglas, *n.*

Baron, *m.* onne, *f.* Freyherr, *m*; Freyfrau, *f*; baronet, *m.* engliſcher Baronet, *m*; baronie, *f.* Freyherrſchaft, *f.*

Baroque, *adj.* verſchobenrund; *fig.* ſeltſam; wunderlich.

Barque, *f.* Barke, *f.* Fahrzeug, *n.*; Nachen, *m.*; barquerolle, *f.* kleines Fahrzeug ohne Maſt, *n.*; barquette, *f.* kleine Barke, *f.*; kleines Boot, *n.*

Barrage, *m.* Brückenzoll, *m.*; Wegegeld, Geleit, *n.*; barrager, *m.* Geleitseinnehmer, *m.*

Barre, *f.* Stange, *f.*; Strich, *m.*; Riegel; Schlagbaum, *m.*; Queerholz, *n.*; Klippenreihe oder Sandbank vor einer Einfahrt; Schranken im Gerichts- oder Verſammlungsſaale, *f. pl.* barres, *pl.* jeu de — Rennſpiel, *n.*; barreau, *m.* Gitterſtange, *f.*; Gitterſchranken, *f. pl.*; Sitz der Advokaten, *m.*; Corps der Advokaten, Amt derſelben, *n.*; *T.* Preßbengel; Schließnagel, *m.*; style de — Gerichtsſtyl, *m.*; barrer, *v. a.* verriegeln; verſperren; unter oder durchſtreichen; barrette, *f.* Barret, *n.*; Doctor-, Kardinalshut, *m.*; *T.* Stift im Federgehäuſe der Uhr, *m.*

Barricade, *f.* Verſperrung, Verrammlung, *f.*; Schlagbaum, *m.*; Schutzgatter, *n.*; barricader, *v. a.* verſperren, verrammeln; se — *v. r.* ſich verſchanzen hinter etwas; *fig.* ſich in eine Kammer einſperren.

Barrière, *f.* Schlagbaum, *m.*; Gatter, *n.*; Stackette; Turnierſchranken; Vormauer; Grenzfeſtung, *f.*; *fig.* Hinderniß, *n.*

Barrique, *f.* großes Faß, *n.*

Barrure, *f. T.* Querholz der Laute, *n.*

Bas, basse, *adj.* niedrig; unterliegend; unter; *fig.* gering; ſchlecht; verächtlich; kriechend; von gemeiner Herkunft; pöbelhaft; bas dessus, zweyter Diskant, *m.*; bas prix, geringer Preiß, *m.*; vue basse, kurzes Geſicht, *n.*; voix basse, leiſe Stimme, *f.*; faire main basse sur..., alles niederhauen; bas, *adv.* nieder, niedrig; unten; *fig.* leiſe, ſachte; à bas, herunter; en bas, par bas, unten; d'en bas, von unten her; là bas, dort unten; ici bas, hier unten, hienieden.

Bas, *m.* Untere, *n.*; Untertheil, *m.*; Strumpf, *m.*

Basalte, *m.* volkaniſcher Säulenſtein, *m.*

Basane, *f.* braungegerbtes Schafleder, *n.*; basané, ée, *adj.* ſchwarzbraun, von der Sonne verbrannt.

Bascule, *f.* Schwengel, Schnellbalken einer Zugbrücke, *m.*; Schaukelbret, *n.*; Klappe, *f.*; *T.* Auslöſung in großen Uhren, *f.*

Base, *f.* Grund; Boden; Fuß, *m.*; untere Seite, Baſis einer geometriſchen Figur, *f.*; *fig.* Fundament, *n.*; Grundfeſte, *f.*; baser, *v. a.* gründen.

Bas-fond, *m.* Untiefe, *f.*

Basilique, *f.* Name einer Hauptkirche in Rom.

Basin, *m.* feiner Barchent oder Kannefas, *m.*; Art gekürpertes Zeug, *n.*

Basoche, *f.* Zunft und Gericht der Advokaten und Prokuratorenſchreiber des ehmaligen Pariſer Parlements.

Basque, *f.* Schooß am Wams, *m.*;

basque, *m.* Biskayer, *m*; tambour de —, Schellentrommel, *f.*

Bas-relief, *m.* halberhabene Bildhauerarbeit, *f.*

Basse, *f.* Baß, Baſſiſt, *m*; Baßgeige, *f*; — continue, *f.* Generalbaß, *m*; — contre, *f.* tiefer Baß, Baßſänger, *m.*

Basse-cour, *f.* Hühner-, Viehhof, *m*; basse-lisse, *f.* halbſeidene und halbwollene Tapeten, *f*; basse-taille, *f.* tiefer Tenor, *m.*

Bas-se-ment, *adv.* niedrig; ſchlecht; niederträchtig.

Bassesse, *f.* Niedrigkeit; Niederträchtigkeit, *f.*

Basset, *m.* Dachshund; *fig.* kleiner Kerl, *m.*

Bassette, *f.* Baſſetſpiel, *n.*

Bassin, *m.* Becken, *n*; große Schüſſel, Wagſchale; Kalkgrube, *f*; Filzblech der Hutmacher, *n*; Waſſerbehälter, Keſſel für Springbrunnen; Ort im Hafen, wo Schiffe ankern oder ausgebeſſert werden, *m*; *fig* ſchöne Ebene von Bergen umgeben, *f*; bassine, *f. T.* großes, tiefes Apothekerbecken, *n*; bassiner, *v. a.* Bett wärmen, bähen; bassinet, *m.* breiter Oberrand eines Leuchters, *m*; Zündpfanne, *f*; bassinoire, *f.* Bettwärmer, *m*; Wärmflaſche, *f.*

Basson, *m.* Fagot, *n*; Fagotbläſer, *m.*

Baste, *m.* Treffeaß, *n*; — *f.* Tragkorb für Laſtthiere, *m*; — *interj.* genug!

Bastille, *f.* feſtes Schloß mit vielen Thürmen, *n*; ehmals die Baſtille zu Paris.

Bastingue, *f. T.* Schanzdecke auf Schiffen, *f*; se bastinguer, *v. r.* ſich bedecken; die Schanzkleidung vorſpannen.

Bastion, *m.* Bollwerk, *n*; Baſtey, *f.*

Bastir, *v. a. T.* Hutfilz mit Bieberhaaren überziehen.

Bastonnade, *f.* Stockſchläge, *m. plur.*

Bas-ventre, *m.* Unterbauch, *m.*

Bat, *m. T.* Schwanz des Fiſches, *m.*

Bât, *m.* Saumſattel, *m*; bâtage, *m.* Zoll von Laſtthieren, *m.*

Bataille, *f.* Schlacht, *f*; Treffen, *n*; champ de — Schlachtfeld, *f.* cheval de — Streitroß, *n*; *fig.* Steckenpferd, *n*; batailler, *v. a. fig.* ſich herum balgen; heftig ſtreiten, zanken.

Bataillon, *m.* Bataillon, *n.*

Bâtard, *m.* bâtarde, *f.* uneheliches Kind, *n*; Baſtard, *m*; *adj.* unehelich; *fig.* unächt; falſch; von zweyen Arten abſtammend (Thiere); wildartig (Früchte); lettre bâtarde, eine Art Buchdruckerſchrift; pièce bâtarde, Achtpfünder, *m*; bâtardeau, *m. T.* Abdammung, *f*; Wehr, *n*; bâtardière, *f.* Baumſchule gepfropfter Bäumchen, *f*; bâtardise, uneheliche Geburt, *f.*

Bateau, *m.* Fahrzeug, Flußſchiff, *n*; *T.* Schiff oder Kaſten der Kutſche.

Batelage, *m.* Gaukeley, Taſchenſpielerey, *f.*

Batelée, *f.* Schiffsladung, *f*; *fig.* Schwarm Leute, *m.*

Batelet, *m.* Kahn, *m*; kleines Fahrzeug, *n.*

Bateleur, *m.* euse, *f.* Gaukler, Ta-

schenspieler, Marktschreyer, *m*; -inn, *f*.

Batelier, *m*. ère, *f*. Schiffer, *m*; -inn, *f*.

Bâter, *v. a.* satteln; den Saumsattel auflegen.

Bâti, *m. T.* Anschlag- oder Reihefaden der Schneider, *m*; Gestell der Theilscheibe (Uhrm.), *n*; der Leisten oder die Rahme zur Einfassung der Felder (Schreiner).

Bâtier, *m.* Saumsattelmacher, *m*.

Batifoler, *v. n. fam.* schäkern.

Bâtiment, *m.* Bau, *m*; Gebäude; Schiff, *n*.

Bâtir, *v. a.* bauen; *fig.* sur qch. auf etwas bauen; sich darauf verlassen; *T.* verloren heften; zu Faden schlagen.

Batisse, *f.* Bau, *m*; Bauanstalt, Unternehmung, *f*; batisseur, *m. fam.* Bauliebhaber, Baunarr, *m*.

Batiste, *f.* Kammertuch, *n*; Batist, *m*.

Bâton, *m.* Stock; Stab; Stecken; Prügel, *m*; Stange, *f*; tour du — *T.* Accidenzien, Sporteln, *f*; bâtonnée, *f.* ein Pumpenzug Wasser; bâtonner, *v. a.* prügeln; *T.* Servietten in kleine Falten brechen; — un article, durchstreichen; bâtonnet, *m.* Hölzchen- oder Winkenspiel, *n*; bâtonnier, *m.* Stabhalter einer Bruderschaft, Obermeister, Aeltester, *m*.

Battage, *m.* Dreschen, *n*; Drescherlohn, *m*; Stampfen der Schießpulvermasse, *n*.

Battant, *m.* Glockenklöppel, Thürflügel, *m*; Thürklinke, Weberlade, *f*; — *adv.* ebenaufschlagend; funkelnagelneu.

Batte, *f.* Schlägel; Stössel; Stampfer; *m*; Waschbret, *n*; *T.* Harlekinspritsche; Jungfer der Steinsetzer, *f*; battement, *m.* Schlagen; Klopfen; Stossen; Stampfen, *n*; *T.* Doppeltriller, *m*; Batute der Fechtmeister, *f*; batterie, *f.* Schlägerey; *T.* Batterie, *f*; Deckel auf der Zündpfanne, *m*; voller Schlag auf der Zitter; Trommelschlag, *m*; — de cuisine, Küchengeschirr von geschlagenem Kupfer oder Blech, *n*.

Batteur, *m.* euse, *f.* Schläger, Raufer, *m*; -inn, *f*; — de blé, Drescher, *m*; — d'or, Goldschläger, *m*; — de pavé, Pflastertreter, Tagdieb, *m*.

Battoir, *m.* Schlägel, Waschbläuel, *m*; Racket, *n*.

Battre, *v. a.* schlagen; stossen; stampfen; querlen; — le blé, dreschen; — le fer, schmieden; — la campagne, herumschwärmen; *fig.* phantasiren; — l'air, in den Tag hinein schwatzen; — *v. n.* sich bewegen; klopfen; schlagen; — des ailes, fliegen; — de l'aile, flattern; mit dem Flügel schlagen; — des mains, in die Hände klatschen; se — *v. réc.* sich schlagen, balgen, zanken.

Battu, ue, *part.* geschlagen; *T.* hoch rectificirt; chemin battu, Gebahn, *n*; fer battu, Eisenblech, *n*; *m. T.* Lahn, breitgeschlagener Draht, *m*.

Battue, *f. T.* Klopfjagd, *f*.

Battures, *f. pl. T.* seichter Sand und Felsengrund, Meersprudel, *m*.

Bau, *m.* Querbalken eines Schiffes, *m*.

Baud, *m.* eine Art von Hirschhunden;

baudes, *f. pl. T.* Senken am Fischgarn, *f*; baudet, *m.* Esel, *m*; *plur. T.* Holzgestell, *n*; *fig.* Dummkopf, alberner Mensch, *m*; baudir, *v. a.* Hunde zum Jagen aufmuntern.

Baudrier, *m.* Wehrgehänge, *n*; — d'Orion, *T.* Orionsgürtel, *m.*

Baudruche, *f.* Goldschlägerblättchen, *n.*

Bauge, *f.* Lager des Schwarzwildes, *n*; Ort wo es sich wälzt, *m*; mit Stroh gemengter Laim zum Bauen, *m*; à — *adv. fam.* vollauf.

Baume, *m.* Balsam; *fig.* Trost, *m.*

Bavard, e, *m. et f.* Schwätzer, *m*; -inn, *f*; bavarder, *v. n.* schwatzen; plaudern; bavarderie, *f.* Geschwätzigkeit, *f*; bavardise, *f.* unnützes Geplauder, *n.*

Bavaroise, *f.* Thee mit Syrup Capillaire, *m.*

Bâve, *f.* Geifer; Schaum; Schneckenschleim, *m*; Schlangengift, *n*; bâver, *v. n.* geifern; *T.* saliviren; bâvette, *f.* Geiferlätzchen, Geifertuch, *n*; *T.* bleyerne Platte bey Dachrinnen, *f*; baveux, euse, *adj.* geifernd; *fig.* plauderhaft.

Bavoche, *f. T.* unrein gezeichneter Abriß oder Kupferstich; unsauber abgezogener Druckbogen, *m*; bavocher, *v. a.* unsauber abzeichnen, abdrucken.

Bavolet, *m.* Kopfputz der Landmädchen um Paris, *m.*

Bayer, *v. n.* à qch. nach etwas gaffen; — après qch. gierig nach etwas schnappen.

Béant, e, *adj.* offenstehend; aufgesperrt; gähnend; klaffend.

Béat, e, *m. et f. fam.* andächtiger Mann; Frömmling; Heiligenfresser, *m*; Betschwester, *f*; *T.* der in einem Spiele um die Zeche weder mitspielen noch bezahlen darf; béatification, *f.* Seligsprechung, *f*; béatilles, *f. pl.* allerhand Leckerbißchen in Pasteten; kleine Nonnenarbeiten, *f*; béatitude, *f.* Seligkeit, Anschauung Gottes, *f.*

Beau, bel, belle, *adj.* schön; gut; fein; vortrefflich; voll Würde, *m.* das Schöne; il fait beau, es ist schön Wetter; il fait beau dans.. es ist angenehm; *adv.* il a beau faire, er giebt sich umsonst Mühe; on a beau lui dire, vergebens sagt man ihm; vous avez beau parler, Sie haben gut reden; tout beau, gemach, sachte! bien et beau, bel et beau, *adv.* rund und rein, gänzlich; beaucoup, *adv.* viel, sehr, weit; beau-fils, *m.* Stief- oder Schwiegersohn, *m*; — frère, *m.* Schwager, Stiefbruder, *m*; — partir de la main, *m. T.* das kraftvolle Fortschießen eines Pferdes in gerader Linie, *n*; — père, *m.* Stief- oder Schwiegervater, *m*; beaupré, *m. T.* Bogspriet, *n.*

Beauté, *f.* Schönheit, *f*; *fig.* schönes Frauenzimmer, *n.*

Bec, *m.* Schnabel der Vögel, *m*; *fig.* Maul, *n*; *T.* Spitze eines Instruments, *f*; Schnabel an Schreibfedern, Gefässen, *m*; Ecke der Brückenpfeiler, *f*; kleine Erdzunge, *f*; — affilé, Plaudermaul; gutes Mundwerk, *n*; coup de bec, *m.* Stichel-

rede, *f*; tour de bec, *m.* Schnäbeley, *f*; Fuß, *m*; bec d'âne, Reißhaken, *m*; Stemmeiſen, *n*; Schnitzbank der Schreiner, *f*; bec de canne, de corbin, gewiſſe Zangen der Wundärzte und Hakeninſtrumente der Handwerker; bec-jaune, béjaune, *m.* junger Vogel, *m*; *fig.* Gelbſchnabel, Pinſel, *m*; bec de lièvre, *m.* Haſenſcharte, *f.*

Bécarre, *m. T.* das b quadrat in der Muſik, *n.*

Bécasse, *f.* Schnepfe, *f*; *T.* Haken der Korbmacher, *m*; bécasseau, *m.* kleine oder Haarſchnepfe, *f*; bécassine, *f.* Waſſerſchnepfe, *f.*

Beccard, *m.* Lachsweiblein, *n.*

Bêche, *f.* Grabſcheit, Spaten, *m*; kleiner goldgrüner Käfer, *m*; bêcher, *v. a.* mit dem Grabſcheit graben; mit dem Schnäbel picken.

Béchique, *adj.* gut für die Bruſt.

Becquée, *f.* Schnabelvoll.

Becqueter, *v. a.* mit dem Schnabel hacken; se — *v réc.* ſich herum beiſſen; ſich ſchnäbeln.

Bedaine, *f.* dicker Wanſt, *m.*

Bédeau, *m.* Pedell, *m.*

Bedon, *m. ol.* Trommel, *f*; *fig.* Dickbauch, *m.*

Bedouins, *m. pl.* herumſtreifende Araber, *m.*

Beffroi, *m.* Wachtthurm mit einer Glocke, *m*; Sturm-, Bet-, Thorglocke, *f*; Glockenſtuhl, *m.*

Begayer, *v. n.* ſtammeln; ſtottern; lallen; *T.* den Kopf auf und nieder werfen (von Pferden); bégaiement, *m.* Stammeln, Lallen, *n.*

Begu, uë, *adj.* von Pferden, die vom fünften Jahre an bis ins Alter an ihren Vorderzähnen das natürliche Kennzeichen behalten.

Bègue, *adj.* ſtammelnd, ſtotternd.

Bégueule, *f.* närriſche Beate, unbeſonnene Frau, *f*; Maulaffe, *m.*

Béguin, *m.* Kinderhäubchen, *n.*

Béguine, *f.* Beghine, eine Art Nonnen; *fam.* Betſchweſter, *f.*

Béjaune, *v.* bec-jaune.

Beignet, *m.* Pfannkuchen, *m.*

Bel, *v.* beau.

Belandre, *f.* kleines Transportſchiff auf Flüſſen, Canälen, *n*; Binnenländer, *m.*

Bêler, *v. n.* blöcken; bêlement, *m.* Blöcken, *n.*

Bel-esprit, *m.* Schöngeiſt, *m.*

Belette, *f.* Wieſel, *f. n.*

Bélier, *m.* Widder, Schaafbock; *T.* Mauerbrecher, *m.*

Bélière, *f.* Glocken-, Lampenring, *m.*

Belître, *m.* Bettler, Lumpenkerl, *m.*

Bellâtre, *adj.* gekünſtelt; unächt; fadeſchön.

Belle, *f.* Schöne; *fig.* Geliebte; *T.* Oberloff des Schiffs, *m*; belle-fille, *f.* Stieftochter, Schwiegertochter, *f*; belle-mère, *f.* Stief-, Schwiegermutter, *f*; belle-soeur, *f.* Stiefſchweſter, Schwägerinn, *f.*

Belligérant, e, *adj.* kriegführend.

Belligueux, euse, *adj.* kriegeriſch.

Bellissime, *adj. fam.* überaus ſchön; —*f.* Art Tulpe; Art Birne, *f.*

Bellot, otte, *adj. fam.* niedlich.

Belvéder, *m.* Ort mit ſchöner Ausſicht, *m.*

Bémol, *m.* das Muſikzeichen b mol.
Bénarde, *f. T.* Schloß das ſich auf beyden Seiten öffnet.
Bénédictin, ine, *m. et f.* Benedictiner-Mönch oder Nonne.
Bénédiction, *f.* Segenſprechung, *f*; Segen, Glückwunſch, *m.*
Bénéfice, *m.* Rechtswohlthat, Begünſtigung, *f*; Privilegium, *n*; Nutzen, Gewinn, Vortheil, *m*; Pfründe, *f*; — d'inventaire, Theilnahme an einem Erbe, ohne die darauf haftende Schulden bezahlen zu müſſen, *f*; — de nature, wenn ſich die Natur ſelbſt hilft.
Bénéficier, *v. a. T.* zur Ausbeute bringen; — *v. n.* sur qch., gewinnen; Nutzen aus etwas ziehen.
Benêt, *m.* einfältiger Pinſel, Dummkopf, *m.*
Bénévole, *adj.* (ſcherzhaft) geneigt.
Bénignité, *f.* Güte, Leutſeligkeit, *f.*
Bénin, bénigne, *adj.* gütig; liebreich, ſanft; gelinde.
Bénir, *v. a.* einweihen, einſegnen; loben, preiſen; ſegnen, beglücken.
Béni, ite, *adj.* geweihet; bénitier, *m.* Weihkeſſel, *m.*
Benne, *f.* Tragkorb der Laſtthiere, *m.*
Béquille, *f.* Krücke, *f*; béquiller, *v. a. T.* die Erde ein wenig auflockern; — *v. n.* an Krücken gehen.
Berceau, *m.* Wiege; *fig.* Kindheit, *f*; erſter Anfang; *T.* Gewölbbogen, *m*; grüne Bogenlaube, *f*; Karn der Druckerpreſſe, *m.*
Bercelles, *f. pl. T.* Kornzange der Goldſchmiede, *f.*
Bercer, *v. a.* wiegen; *fig.* einwiegen, einſchläfern; se — *v. r.* de qch., ſich mit etwas ſchmeicheln.
Berche, *f.* kleine Schiffskanone, *f.*
Bergamote, *f.* Bergamotbirne, Bergamotorange, *f.*
Berge, *f.* ſteiles Ufer; Fahrzeug auf Flüſſen, *f.*
Berger, *m.* ère, *f.* Schäfer, *m.* -inn, *f*; l'heure du berger, Schäferſtunde, *f*; bergère, *f.* eine Art Kopfputz, bequemer Lehnſtuhl, *m*; bergerette, *f.* Honigwein, *m*; bergerie, Schaafſtall, *m*; Schäferey, *f*; bergeronnette, *f.* Bachſtelze, *f.*
Berline, *f.* Berlinerkutſche, Berline, *f*; berlingot, brelingot, *m.* Halbchaiſe, *f.*
Berlue, *f.* Blitze vor den Augen, *m. pl.*; Blendung des Geſichts; *fig.* Unachtſamkeit, Verblendung, *f.*
Berme, *f. T.* Abſatz auſſen am Fuße des Walles, *m.*
Berne, *f.* Fuchsprelle, *f*; Prellen, *n*; bernable, *adj.* prellenswerth; auslachenswürdig; bernement, *m.* Prellen, *n*; berner, *v. a.* prellen; *fig.* lächerlich machen, ausſpotten.
Berniquet, *m. fam.* Bettelſtab, *m.*
Besace, *f.* Queerſack, Bettelſack, *m.*
Besaigre, *adj.* ſäuerlich werdend, (vom Weine).
Besaigue, *f.* Zwergaxt, *f*; Glaſerhammer, *m.*
Beset, *m. T.* beyde As im Bretſpiele.
Besicles, *f. pl.* Brillen mit Bändern; Larve mit gläſernen Augen, *f.*
Besogne, *f.* Arbeit, *f*; Geſchäft, *n.*

Besoin, *m.* Bedürfniß, *n*; avoir besoin de qch. einer Sache bedürfen; Noth, Nothdurft, *f.*

Bestial, e, *adj.* viehisch; bestialité, *f.* Sodomiterey, *f*; Viehgreuel, *m*; bestiaux, *m. pl.* allerhand Vieh, *n*; bestiole, *f.* kleines Thier, *n*; *fig.* dummes Thierchen, *n.*

Bestion, *m.* Schiffsschnabel, *m.*

Bétail, *m.* Vieh, *n.* (Ochsen, Kühe, Schaafe, Ziegen).

Bête, *f.* unvernünftiges Thier, Vieh, *n*; *fig.* Dummkopf; bêtes à corne, à laine, de charge, de somme, de voiture, Horn- Schaaf- Last- Zugvieh, *n*; bêtes fauves, noires, roth, schwarz Wild, *n*; la bête, *f. T.* Art Kartenspiel, *n*; Einsatz des Verlierenden, *m*; Bete, *f*; bêtement, *adv.* dummerweise.

Bêtise, *f.* Dummheit, Einfältigkeit, *f*; Unverstand, *m.*

Béton, *m.* Mörtel zum Grundlegen, *m.*

Bette, *f.* Mangold, *m*; betterave, *f.* rothe Rübe, *f.*

Bétuses, *f. pl.* Fischfässer, *n. pl.*

Beugler, *v. a.* beuglement, *m.* brüllen wie das Rindvieh.

Beurre, *m.* Butter, *f*; frais, fort, noir, frische, ranzigte, braune; beurré, *m.* Butterbirne, *f*; beurrée, *f.* Butterbrod, *n*; Butterschnitt, *m*; beurrer, *v. a.* mit Butter bestreichen; in zerlassene Butter tunken; beurrier, *m.* ière, *f.* Butterhändler, *m*; -inn, *f.*

Beuvante, *f.* Trinkgeld der Schiffer, *n.*

Beveau, *m.* Winkelmesser, *m.*

Bévue, *f.* Versehen, *n*; Fehler, Bock, Schnitzer, *m.*

Biais, *m.* schiefe Richtung, Queere, *f*; *fig.* Art und Weise eine Sache anzusehen; *plur.* Ausflüchte, *f*; krumme Wege, *m*; biais gras, maigre, aigu. *T.* stumpfer, scharfer, spitziger Winkel; de biais, *adv.* krumm; überzwerg; schräge; biaiser, *v. n.* von der geraden Linie abweichen; schräg gehen; schief seyn; *fig.* krumme Wege gehen; Umschweife nehmen.

Biasse, *f.* rohe levantische Seide, *f.*

Biberon, *m.* Zecher, *m*; Trinkfläschchen der Kinder, *n.*

Bible, *f.* Bibel, *f*; bibliographe, *m.* Bücherkenner, *m*; bibliographie, *f.* Bücherkenntniß, Kenntniß alter Schriften, *f*; bibliomane, *m.* Büchernarr, *m*; bibliomanie, *f.* Büchersucht, *f*; bibliothécaire, *m.* Bibliothekar, *m*; bibliothèque, *f.* Büchersaal, *m*; Büchersammlung, Bibliothek, *f*; — volante, von lauter kleinen Schriften; — bleue, Mährchen, Eulenspieglereyen, *f.*

Bibus, — affaire, raisons de — *fam.* nichtswürdig; elend.

Bicêtre, *m.* Spital und Zuchthaus bey Paris, *n.*

Biche, *f.* Hirschkuh; Hündinn, *f.*

Bichon, onne, *m. et f.* Art kleiner langhärigter, stumpfnäsiger Hunde, *m.*

Bicoq, *m. T.* dritter Fuß eines Hebegerüstes, *m*; bicoque, *f.* kleiner schlecht befestigter Ort, *m*; elendes Nest, Häuschen, *n.*

Bidauet, *m. T.* Kienruß zum Braunfärben, *m.*

Bidet, *m.* kleines Pferd, *n*; Klepper, *m*; Postpferd, *n*; Art Lehnstuhl, Sackpuffer, *m.*

Bidon, *m.* Trinkgeschirr für eine Corporalschaft, *n*; längliche Kugel, *f.*

Bien, *m.* alles was gut, nützlich, vortheilhaft ist; Wohl, *n*; Rechtschaffenheit, *f*; Güter, Vermögen, Glück, *n*; — *adv.* gut, wohl, sehr, viel, zwar, gern; bien de l'argent, du monde, viel Geld, viele Leute; bien d'autres, viele andre; être bien, artig oder wohlhabend seyn; faire bien, sich schicken; bien-aimé, ée, *adj.* vielgeliebt; bien-aise, *adj.* zufrieden, vergnügt; bien-être, *m.* Wohlstand, *m*; bien-faire, *v. a.* seine Pflicht thun; glücklich seyn, gutes thun; bienfaiteur, *m.* trice, *f.* Wohlthäter, *m*; -inn, *f*; bienfaisance, *f.* Wohlthätigkeit, *f.*; bienfaisant, ante, *adj.* wohlthätig; bienfait, *m.* Wohlthat, *f*; bienfait, e, *adj.* wohlgebildet; gut ausgearbeitet; vortrefflich; bienheureux, euse, *adj.* sehr glücklich, selig; bien loin que oder de, *conj.* weit gefehlt, anstatt daß; bien que, *conj.* obgleich, obschon; bienséance, *f.* Wohlstand, *m*; was einem anständig, wohlgelegen ist; bienséant, e, *adj.* anständig; bientôt, *adv.* bald; bienveillance, *f.* Wohlwollen, *n*; Güte, *f*; bienvenu, ue, *adj.* willkommen; bienvoulu, ue, *adj.* wohlgelitten, geliebt.

Biennal, e, *adj.* zwey Jahre während.

Bière, *f.* Sarg, *m*; Todtenbahre, *f.*

Bière, *f.* Bier, *n.*

Bièvre, *m.* Biber, Bibertaucher, *m.*

Biez, *m. T.* Art Wasserleitung, *f.*

Biffer, *v. a.* eine Schrift durch- oder ausstreichen.

Bifurcation, *f. T.* gabelförmige Theilung der Bäume, Zahnwurzeln, *f.*

Bigame, *adj.* Mann der zwey Weiber, Frau die zwey Männer hat; bigamie, *f.* doppelte Ehe; *T.* zweyte Ehe, *f.*

Bigarade, *f.* große, saure Pommeranze, *f.*

Bigarreau, *m.* bunte Herzkirsche, *f.*

Bigarrer, *v. a.* bunt malen, färben; bigarrure, *f.* Gemisch unter einander abstechender Farben; *fig.* wunderliches Gemengsel, *n.*

Bigle, *adj.* schielend; bigler, *v. n.* schielen.

Bigorne, *m.* Ambos mit zwey Spitzen, *m*; bigorneau, *m.* kleiner Ambos, *m*; bigorner, *v. a.* rund schlagen oder schmieden.

Bigot, e, *adj.* scheinheilig; frömmelnd; pietistisch; bigoterie, *f.* bigotisme, *m.* Scheinheiligkeit; Frömmeley, *f.*

Biguer, *v. a. T.* tauschen; austauschen; wechseln (Karten).

Bigues, *f. pl. T.* lange und starke Hebebalken, *m.*

Bijon, *m.* Art feiner Terpenthin, *m.*

Bijou, *m.* Schmuck, *m*; Kleinod, *n*; Juwele, Kostbarkeit, *f*; bijouterie, *f.* bijoutier, *m.* Juwelen-Handel, -Händler, *m.*

Bilain, *m.* Bilanz, *f*; vergleichender Extract aus den Schuld- oder Handlungsbüchern, *m.*

Bilboquet, *m.* Fangstöckchen, *n*; Kugelfänger, *m*; Stehmännchen; *T.* Krauselhölzchen; Holz zum Goldauftragen, *n.*

Bile, *f.* Galle, *f*; *fig.* Zorn, Grimm, *m*; bilieux, euse, *adj.* gallsüchtig, voll Galle; *fig.* zornig.

Bill, *m.* Bill, *f*; (Vorschlag eines Gesetzes im englischen Parlamente).

Billard, *m.* Billardspiel, *n*; Billardtafel, *f*; Billardstock, *m*; billarder, *v. n. T.* billardiren.

Bille, *f.* Billardkugel, *f*; Packstock; Pflanzschößling, *m*; Querholz, *n*; — d'acier, *f.* viereckigtes Stück Stahl, *n*; billebarrer, *v. a. fam.* bunt durch einander anstreichen, malen; billebaude, *f.* Verwirrung, *f*; biller, *v. a.* mit dem Packstock fest zusammen ziehen; Pferde zu zwey und zwey zum Schiffsziehen anspannen.

Billet, *m.* Zettel; Schein; Lotteriezettel, *m*; Loos; Briefchen, *n*; Einlaßkarte, *f*; billet-doux, Liebesbriefchen, *n*; billeter, *v. a.* Waaren mit Zettelchen bezeichnen; billette, *f.* Geleitszeichen; Winkelholz der Tuchscheerer, *n*; Bohle auf Kohlenbergwerken, *f.*

Billevésées, *f. plur. fig.* albernes Geschwätz, *n*; Narrenpossen, *f.*

Billon, *m.* Billion, (tausend Millionen) *f.*

Billon, *m.* Scheidemünze, *f*; geringhaltiges, schlechtes Geld, *n*; Ort wo es eingewechselt wird, *m*; Rebstämmchen das nach dem Schneiden übrig bleibt, *n*; billonnage, *m.* Handel mit verbotenem Gelde, *m*; Kippen und Wippen, *n*; billonner, *v. a.* verrufene Münzen sammeln, Handel damit treiben, solche für gut ausgeben; Geld verfälschen; kippen und wippen; billonneur, *m.* der schlechtes Geld sammelt; Kipper und Wipper, *m.*

Billot, *m.* Block, Klotz, Stock; Klöppel oder Knittel der Hunde, *m*; Stange der Koppelpferde; Mausfalle mit einem Klötzchen, *f.*

Bimbelot, *m.* Spielzeug, *n*; bimbeloterie, *f.* Handel damit, *m*; bimbelotier, *m.* Kinderspielzeugmacher, *m.*

Binage, *m. T.* Zwiebracken, *n*; zweyte Bearbeitung der Aecker, *f.*

Binaire, *adj.* was aus zwey Einheiten bestehet; nombre binaire, gezweyte Zahl, *f.*

Binard, *m.* Blockwagen, *m.*

Biner, *v. a.* binement, *m.* Weinreben oder Land zum zweytenmale bearbeiten.

Binet, *m.* Lichtknecht, *m*; Sparendchen, *n.*

Binette, *f.* Art Ackerwerkzeug zum Auflockern, *n.*

Binocle, *m.* doppeltes Fernrohr für beyde Augen zugleich, *n.*

Binome, *m. T.* Zahl oder Größe, entstanden aus Vereinigung zweyer

Größen, die keinen gemeinschaftlichen Theiler haben, *f.*

Biographe, *m.* Lebensbeschreiber *m*; biographie, *f.* Lebensbeschreibung, Biographie, *f.*

Bipède, *adj.* zweyfüßig.

Birambrot, *m. fam.* Bierkalteschaale, Biersuppe, *f.*

Bire, *f.* Fischreuse, *f.*

Biribi, *m.* Biribispiel, *n.*

Birloir, *m.* Fensterwirbel; Haken, einen in die Höhe geschobenen Laden zu halten, *m.*

Bis, *adv.* zweymal.

Bis, bise, *adj.* schwarzbraun (besonders vom Brode).

Bisage, *m. T.* Umfärben, *n*; letzte Färbung, *f.*

Bisaïeul, *m.* bisaïeule, *f.* Aeltervater, *m*; Aeltermutter, *f.*

Bisannuel, elle, *adj.* von zweyjähriger Dauer.

Bisbille, *f. fam.* Zänkerey, *f*; Gemurre, *n.*

Bis-blanc, *adj.* halbweiß (vom Brode).

Biscaïen, *m.* Biskayenne; Kugelbüchse, *f.*

Bisché, *adj.* oeuf bisché, angepicktes Ey, *n.*

Biscornu, ue, *adj. fam.* unförmlich; *fig.* seltsam, wunderlich.

Biscotin, *m.* Zuckerplätzchen, *n.*

Biscuit, *m.* Zuckerbrod, *n*; Zwiback, *m*; Schiffbrod, *n*; *T.* Art falscher Schwärze, *f.*

Bise, *f.* Nordostwind, *m.*

Biseau, *m. T.* Flächung, *f*; Abhang eines Randes an einer Ecke, *m*; Bahn an schneidenden Instrumenten; Orgelpfeifenlefze, *f*; Dreheisen der Drechsler, *n*; Schiefsteg der Buchdrucker; Klebranft am Brode, *m.*

Biser, *v. n. T.* grau, schwarz werden, ausarten, (vom Korne); — *v. a.* neu oder umfärben.

Biset, *m.* kleine Holztaube, *f*; schwärzlicher Kieselstein, *m.*

Bisette, *f.* geringe, schmale Zwirnspitzen, *f.*

Bismuth, *m.* Wismuth, *m.*

Bison, *m.* amerikanischer Auerochs, *m.*

Bisquain, *m. T.* gegerbtes Schaaffell mit der Wolle, *n.*

Bisque, *f.* Kraftsuppe, *f*; im Ballspiele, fünfzehn voraus.

Bissac, *m.* Queersack, Bettelsack, *m.*

Bissexte, *m.* Schalttag, *m*; au bissextil, *m.* année bissextile, *f.* Schaltjahr, *n.*

Bistoquet, *m.* Masse im Billardspiele, *f.*

Bistorte, *f.* Natterwurz, *f*; bistordier, *m. T.* Reibkeule oder Stößel von Buchs.

Bistouri, *m. T.* Einschnittmesserchen, *n.*

Bistourner, *v. a.* die Hoden eines Thiers verdrehen oder quetschen.

Bistre, *m.* abgesottener Ruß zum Tuschen, Bister, *m*; Rußschwarz, *n.*

Bitord, *m.* zweydrätiges Lenkseil auf einem Schiffe, *n.*

Bittes, *m. pl.* Bätinghölzer auf dem Schiffe, woran das Ankerseil befestiget wird, *n*; bitter le cable, aufrollen, festmachen.

Bittern, *m. T.* Flüßigkeit, so nach an-

geſchloſſenen Salzkryſtallen übrig bleibt, *f.*

Bitton, *m.* Galeerenſtock, Pfahl zum Anbinden derſelben, *m.*

Bitume, *m.* Erdpech, Erdharz, *n*; bitumineux, euse, *adj.* erdpechartig.

Bivalve, *adj. T.* zweyſchaaligt (von Muſcheln).

Biveau, *m.* Winkelmaß, *n.*

Bivoie, *f.* Wegſcheide, *f.*

Bivouac, *m.* außerordentliche Nachtwache unter freyem Himmel, *f.*; bivouaquer, *v. n.* die ganze Nacht unter dem Gewehre zubringen; biwakiren.

Bizarre, *adj.* bizarrement, *adv.* wunderlich, ſeltſam, eigenſinnig; bizarrerie, *f.* Eigenſinn, *m*; wunderliches Betragen, *n.*

Blafard, e, *adj.* bleich, blaß, matt, abgeſchoſſen.

Blaireau, *m.* Dachs, *m.*

Blâmable, *adj.* tadelnswürdig.

Blâme, *m.* Tadel, Verweis, Vorwurf, *m*; blâmer, *v. a.* qn. de qch. tadeln, mißbilligen; einen öffentlichen Verweis geben.

Blanc, blanche, *adj.* weiß, blank; *fig.* rein, unſchuldig; vers blancs, Verſe ohne Reime; fer blanc, *m.* Eiſenblech, *n*; armes blanches, *f. pl.* blankes Gewehr, *n*; carte blanche, *f.* Karte in der Hand ohne Bilder; *fig.* freye Macht, zu thun was einem gut dünkt, *f*; magie blanche, *f.* natürliche Zauberey, *f*; blanc, *m.* Weiße, *n*; Schminke; Schießſcheibe, *f*; der weiße Roſt (Pflanzenkrankheit) *m*; Niete in der Lotterie, *f*; blanc de baleine, Wallrath, *m*; en blanc, *adv.* unbeſchrieben, uneingebunden, ungefärbt; roh; blanc-bec, *m. fam.* junger Laffe, *m.*

Blanchaille, *f.* allerhand kleine Weißfiſche, *m. pl.*

Blanchâtre, *adj.* weißlicht.

Blanche, *f.* halbe Taktnote; Karte ohne Bilder, *f.*

Blancherie, *f.* Bleiche, *f*; Weißblechhammer, *m.*

Blanchet, *m.* weiſſes Bauernkamiſol; Stück Filz unter der Buchdruckerpreſſe, *n.*

Blancheur, *f.* Weiſſe, weiſſe Farbe, *f.*

Blanchiment, *m.* Bleichen der Leinwand, des Wachſes; Weißſieden der Münzen; Verzinnen, *n*; Zuber der Goldſchmiede zum Weißmachen, *m.*

Blanchir, *v. a.* weiſſen, tünchen; bleichen; reinigen, waſchen; *T.* rein ſchaben; weiß feilen; glatt hobeln; verzinnen; weißbrennen; *fig.* rein waſchen von aller Schuld; — *v. n.* weiß werden, graue Haare bekommen; *T.* ſtreifen (wie Kugeln); ne faire que blanchir, unnütz ſeyn.

Blanchiſſage, *m.* Waſchen; Bleichen, *n*; Waſcher-, Bleicherlohn, *m.*

Blanchiſſerie, *f.* Bleiche, *f*; Waſchhaus, *n.*

Blanchiſſeur, *m.* Bleicher; Wäſcher; Gipſer, Tüncher; Verzinner, *m*; blanchiſſeuſe, *f.* Wäſcherinn, *f.*

Blanque, *f.* Stechbuch, *n*; Glücks-

topf, *m*; blanquette, *f.* Art Languedokiſcher Wein; ſchwaches Bier, *n*; Sommerbirne, *f*; Fricaſſee von Kalb- und Lammfleiſch, *n*.

Blaser, *v. a.* abnützen, verbrennen; verderben (von Ausſchweifungen und ſcharfen Getränken); se blaser, *v. r.* ſich verderben; *fig.* être blasé sur qch. überdrüſſig aus Ueberfüllung; auf etwas ganz erpicht ſeyn.

Blason, *m.* Wappenſchild, *n*; Wappenkunſt, *f*; blasonner, *v. a.* Wappen ausmalen, erklären; *fig.* — qn. nach dem Leben ſchildern; ſchelten, verläumden.

Blasphème, *m.* Gotteslästerung, *f*; blasphémer, *v. a. et n.* Gott läſtern, fluchen; blasphémateur, *m.* Gotteslästerer, *m*; blasphématoire, *adj.* gotteslästerlich.

Blâtier, *m.* Kornhändler, *m.*

Blé, Bled, *m.* Getreide, *n*; Saat, *f*; Weitzen, *m*; blé noir, sarrasin, Heidekorn, *n*; blé de turquie, türkiſcher Weitzen, *m.*

Blêche, *adj. fam.* weichlich, weibiſch.

Bleime, *f.* Steingalle der Pferde, *f.*

Blême, *adj.* blaß, bleich; blêmir, *v. n.* erblaſſen, erbleichen.

Blesser, *v. a.* verletzen, beſchädigen, verwunden; drücken, wehe thun; *fig.* beleidigen, verletzen; se blesser, *v. r.* ſich wehe thun; vor der Zeit niederkommen; blessure, *f.* Wunde, Beſchädigung, Verletzung; Beleidigung, *f.*

Blet, blette, *adj.* taig; überreif.

Bleu, bleue, *adj.* blau, blaue Farbe; bleuâtre, *adj.* bläulicht; bleu mourant, blaßblau; bleu céleste, himmelblau; bleu turquin, hoch-, dunkelblau; contes bleus, Altweibermährchen, *n*; parti bleu, Raubrotte, *f*; bleuir, *v. a.* blau machen.

Blin, *m. T.* großer viereckigter Keilblock, *m.*

Blindage, *m. T.* Blendung der Schanzen und Laufgräben; blinder, *v. a.* se blinder, *v. r.* mit Blendwerk bedecken; blindes, *f. pl.* Deckwerk, *n*; Blendung, *f.*

Bloc, *m.* Block, Klotz; Haufen, *m*; en bloc, *adv.* im Ganzen, in Maſſe; überhaupt; blocage, *m.* (blocaille, *f.*) Bruch- oder Füllſteine, *m. pl.*; *T.* umgekehrt geſetzte Buchdruckerlettern zum Ausfüllen, *f. pl.*

Blochet, *m.* Stichbalken, *m.*

Blocus, *m. T.* Einſchließung, Sperre, Blokade eines Platzes, *f.*

Blond, e, *adj.* blond, (weißgelb von Haaren); *f.* Art Seidenſpitze, Blonde, *f*; blondin, e, *adj. et s.* mit blonden Haaren; Blondine, *f*; *fig.* junger Süßling, *m*; blondir, *v. n.* blond, gelb werden.

Bloquer, *v. a.* ſperren, einſchließen, blockiren; — une lettre, *T.* einen Buchſtaben umgekehrt ſtellen zum Ausfüllen; eine Billardkugel mit Kraft ins Eckloch jagen, raſch wegmachen; Ritzen mit Werg oder Geſtein ausfüllen.

Blot, *m.* Querholz des Falken; Inſtrument die Fährte eines Schiffes zu meſſen, *n.*

se Blottir, *v. réc.* ſich zuſammen ſchmiegen, klein machen, zuſammen ducken wie Rebhüner.

Blouse, *f.* Beutel, *m*; Loch an einer Billardtafel, *n*; blouser, *v. a. T.* eine Billardkugel machen; se — soi-même, *v. r.* ſich verlaufen; *fig. fam.* ſich irren, vergallopieren.

Blousse, *f.* kurzhaarigte Wolle, *f.*

Bluet, *m.* blaue Kornblume, *f*; bluette, *f.* Flämmchen, Fünkchen; *fig.* leichtes Witzſpiel, *n.*

Bluteau, blutoir, *m.* Mühlbeutel, *m*; Mehlſieb, *n.*

Bluter, *v. a.* Mehl beuteln.

Bobêche. *f.* Leuchtertille, *f.*

Bobine, *f.* Spule, *f*; bobiner, *v. a.* aufwinden.

Bocage, *m.* Gebüſch, Luſtwäldchen, *n.*

Bocal, *m.* Becher, Pokal, *m*; *T.* Leuchtkugel, *f*; Trompeten-Mundſtück, *n.*

Bocard, *m. T.* Pochwerk, *n*; Pochſtempel, *m*; bocar[illegible] *v. a.* Erz pochen.

Boësse, *f.* Kratzbürſte, *f*; boësser, *v. a.* Münzbleche, Bildhauerarbeit damit ſäubern.

Boeuf, *m.* Ochs; *fig.* dumer Menſch, *m*; Rindfleiſch, *n*; — à la mode, gedämpftes Rindfleiſch, *n*; oeil de — ovales Dachfenſter, *n.*

Bogue, *f.* äußere Stachelſchaale der Kaſtanien und Buchen, *f.*

Bohême, Bohémien, *m.* enne, *f.* Zigeuner, *m*; Zigeunerinn, *f.*

*Boire, *v. a.* trinken, zechen, ſaufen, einſaugen (Schwamm); durchſchlagen (Papier); — à qn., zutrinken; — la (ou à la) santé de qn., Geſundheit trinken; — dans qch., aus etwas trinken; — à la fontaine, an der Quelle trinken; — un affront, einen Schimpf einſtecken; faire boire une peau, einweichen; boire, *m.* Trinken, Getränk, *n.*

Bois, *m.* Holz, *n*; Wald, *m*; Gehölz, *n*; *T.* Kegel; Trictrac-Steine, *m*; Hirſchgeweih, *n*; Lanzenſchaft; Formſteg, *m*; — vif, grünes oder hart Holz; — gisant, gefälltes; — en état, auf dem Stamm ſtehend; — taillis, Schlagholz; — blanc, weiches; — gentil, Seidelbaſt, *m*; — de lit, Bettſtelle, *f*; — mort, auf dem Stamm verdorrtes Holz; mort bois, geringes oder Heckenholz.

Boiser, *v. a.* täfeln; boiserie, *f*; boisage, *m.* Täfelwerk, Getäfel, *n.*

Boiseux, euse, *adj.* holzigt, holzartig.

Boisseau, *m.* Scheffel, *m*; Klöppelkiſſen, *n*; Secretröhre, *f.*

Boisselée, *f.* Scheffelvoll, *m*; boisselier, *m.* ière, *f.* Scheffel-, Sieb-, Schachtelmacher oder Händler, *m.*

Boisson, *f.* Getränke, *n. pl.*

Boîte, *f.* Büchſe, Schachtel, Kapſel, *f*; Käſtchen; Gehäuſe, *n*; Art Böller, *m*; boîtier, *m.* Salbenkäſtchen, *n.*

Boite, *f.* Zeit wo junger Wein trinkbar iſt, *f.*

Boiter, *v. n.* hinken; boiteux, euse, *adj.* hinkend; — ein Hinkender, *m.*

Bol, *m.* Fettthon, *m*; Bolusville, *f.*

Bombance, *f. fam.* Wohlleben, *n*; Prachtſchmaus, *m.*

Bombarde, *f.* alte Art Steingeſchoß, *n*; Donnerbüchſe; große Orgelſchnarre, *f*; bombardement, *m.* Bombardirung, *f*; bombarder, *v. a.* Bomben werfen auf . .; bombardiren; bombardier, *m.* Bombenwerfer, *m.*

Bombasin, *m.* Bomaſinzeug, *m.*

Bombe, *f.* Bombe, *f*; bombement, *m*; Wölbung, Bäuchung, *f*; bomber, *v. a. T.* wölben; — *v. n.* bogenförmig erhaben ſeyn; bombé, ée, *adj.* ausgebogen.

Bomerie, *f. T.* Bodmerey, *f*; (Art Vertrag auf gut Glück beym Seehandel).

Bon, bonne, *adj.* gut, vortrefflich; kräftig; ſchön und gut; gelinde; gütig; gutwillig; ſchwachgefällig; — à qch., gut, tauglich, tüchtig zu . . .; de bonne foi, aufrichtig; de bonne heure, de bon matin, früh; à la bonne heure, zur rechten Zeit; ja, ſo gehts an! meinetwegen! une bonne fois pour toutes, ein für allemal; bon marché, wohlfeil; bonne fortune, Gunſt bey Damen, *f*; bonne bouche, angenehmer Nachgeſchmack, *m*; Leckerbißchen, *n.*

Bon, *m.* Gutes, *n*; gute Seite, *f*; Profit, Gewinn, *m*; Genehmigung, *f.*

Bon, *adv. et int.* gut! recht ſo! tenir bon, feſt halten; tout de bon, im Ernſt; wirklich.

Bonace, *f.* Windſtille, *f*; *fig.* Friede und Ruhe.

Bonasse, *adj. fam.* einfältig gut; — *s.* guter Simple, *m.*

Bonbon, *m.* Naſchwerk, Zuckerwerk, *n.*

Bond, *m.* Auf- oder Zurückprallen, Hüpfen, *n*; Sprung, *m.*

Bonde, *f. T.* Zapfen am Teiche, *m*; Schleuſſe, *f*; Spundloch eines Faſſes, *n*; Spund, *m.*

Bondir, *v. n.* aufſpringen; zurück prallen; hüpfen, ſpringen; *fig.* Eckel erregen, aufſtoßen; bondissement, *m.* Hüpfen der Lämmer und Ziegen, *fig.* Aufſtoßen des Magens, *n.*

Bondon, *m.* Spund, *m*; bondonner, *v. a.* zuſpünden; bondonnière, *f.* Spundlochbohrer, *m.*

Bondrée, *f.* Mäuſefalk, Bienenfreſſer, *m.*

Bongré, *adv.* bongré malgré, wohl oder übel.

Bonheur, *m.* Glück, Wohlſeyn, *n.*

Bonhomie, *f. fam.* Gutmüthigkeit, *f.*

Bonifier, *v. a.* verbeſſern; düngen; — une baleine, Wallfiſchſpeck einhauen.

Bonjour, *adv.* guten Tag!

Bonmot, *m.* witziger, ſinnreicher, luſtiger Einfall, *m.*

Bonne, *f.* Kindsfrau, Hofmeiſterinn, *f.*

Bonneau, *m. T.* Ankerboye, *f.*

Bonnement, *adv.* redlich, aufrichtig; eigentlich.

Bonnet, *m.* Mütze, Haube, Kappe, *f*; Doctorhut, *m*; — à prêtre, *T.* Aufſenwerk mit drey Spitzen, *n*; bonnetade, *f. fam.* tiefer Bückling, Reverenz, *m*; bonneter, *v. a.* einen tiefen Reverenz machen, ſich immer bücken und beugen vor jemand; bonneterie, *f.* Strumpfwirkerey; Zunft, *f*; bonneteur, *m. fam.* höflicher Betrüger, *m*; bonnetier, *m.*

Strumpfwirker, Haubenmacher oder Krämer, *m.*

Bonnette, *f.* kleines Auſſenwerk an Feſtungen, *n*; *plur.* Art kleiner Segel, *m.*

Bonsens, *m.* geſunder Menſchenverſtand, Mutterwitz, *m.*

Bonsoir, *m.* guten Abend, *m.*

Bonté, *f.* Güte, Tüchtigkeit, Gutherzigkeit, Höflichkeit, *f.*

Bonze, *m.* Javaniſcher Pfaff, Bonze, *m.*

Bord, *m.* Rand, *m*; Ufer, *n*; Bord, *m*; Schiff, *n*; Einfaſſung, Borte, *f*; Saum, *m*; bord à bord, *adv.* bis an den Rand, dicht neben einander; bordage, *m.* Schiffsbekleidung, *f*; bordayer, *v. n. T.* laviren; bordé, ée, *adj.* beſetzt, eingefaßt; bordé, *m.* Einfaſſung, Bordirung, *f*; bordée, *f.* Lauf eines lavirenden Schiffs, *m*; Abfeurung einer ganzen Lage Schiffskanonen, *f*; *fig.* volle Ladung Schimpfreden, *f.*

Bordel, *m.* Hurenhaus, *n.*

Bordement, *m. T.* goldene Einfaſſung beym Email, *f.*

Border, *v. a.* beſetzen, einfaſſen, bordiren; mit einem Rande umgeben; — un vaisseau, bekleiden; *T.* längſt einer Gegend hinlaufen, ſich erſtrecken, ſegeln; einem Schiffe zur Seite folgen.

Bordereau, *m.* Sortenzettel; Rechnungs-Extract, *m*; Rechnungsbuch, *n.*

Bordure, *f.* Einfaſſung, *f*; Saum, Rand, Rahm, *m.*

Boréal, e, *adj. T.* nördlich.

Borgne, *adj.* einäugig; *fig.* finſter; verdächtig.

Bornage, *m. T.* Gränzſteinſetzung, *f.*

Borne, *f.* Gränzſtein; Eckſtein, *m*; Gränze, *f*; *plur.* Schranken, *f*; borner, *v. a.* begränzen, einſchränken; *fig.* mäßigen; se borner, *v. r.* à qch. ſich einſchränken auf ..., ſich begnügen mit ...

Bornoyer, *v. a.* mit dem Auge abmeſſen.

Bosquet, *m.* Luſtwäldchen, *n.*

Bossage, *m. T.* vorſpringender Stein am Mauerwerke, *m*; Bogenründung des Zimmerholzes, *f.*

Bosse, *f.* Buckel, Höcker, *m*; Beule, *f*; Auswuchs, *m*; erhabene Arbeit, *f*; Gipsabguß, *m*; Modell, *n*; Kolben der Hirſche, *m*; bosselage, *m.* getriebene Arbeit auf Silber, *f*; bosseler, *v. a.* getriebene Arbeit machen; bosselure, *f.* das Narbige auf gewiſſen Blättern.

Bossetier, *m.* Rothgießer; Glasblaſer, *m.*

Bossette, *f.* Buckel am Gebiß der Pferde, *m.*

Bossu, e, *adj.* bucklich, ausgewachſen; höckericht; *s.* ein Bucklichter, *m*; bossuer, *v. a.* Beulen in Gefäße ſchlagen.

Bot, *adj.* pied — ungeſtalteter Fuß, *m.*

Botanique, *f.* Kräuterkunde, -Kenntniß, *f*; — *adj.* botaniſch; botaniste, *m.* Kräuterkenner, *m.*

Botte, *f.* Bund, *n*; Bündel; Haufen, *m*; Art Weinfaß, *n*; Stiefel; Stoß beym Fechten; *fig.* Stich im Reden; Schlag, Einſteigtritt an

einer Kutſche, *m*; Leitſeil der Jagdhunde, *n*; *pl.* Schneeballen, oder Kothklumpen, der ſich an die Schuhe anhängt, *m*; bottelage, *m.* Heubinden, *n*; Lohn der Heubinder, *m*; botteler, *v. a.* in Bündel zuſammen binden; botteleur, *m.* Heubinder, *m*; botter, *v. a.* Stiefel machen; Stiefel ausziehen; se botter, *v. r.* ſeine Stiefel anziehen; ſich Koth oder Schnee an die Schuhe treten; bottier, *m.* Stiefelmacher, *m*; bottine, *f.* Halbſtiefel, *m.*

Bouc, *m.* Ziegenbock; Schlauch, *m.*

Boucan, *m.* Rauchhütte der Wilden; Fleiſchdörre, *f. fam.* Teufelslärm, *m*; infames Hurenhaus, *n*; boucaner, *v. a.* nach Art der Wilden Fleiſch räuchern oder röſten; — *v. n.* wilde Ochſen jagen; boucanier, *m.* der wilde Ochſen jagt; amerikaniſcher Raubjäger, *m.*

Boucassin, *m.* Doppelbarchet, Futterbarchet, *m.*

Boucaut, *m.* Art Packfaß, *m.*

Boucharde, *f.* Bildhauermeiſſel; Marmorbohrer, *m.*

Bouche, *f.* Mund, *m*; Maul (von Thieren); Ofenloch, *n*; Oeffnung, Mündung, *f*; de — *adv.* mündlich; tuyaux à — Flötenwerk, *n*; bouches à feu, Feuerſchlünde, Kanonen und Mörſer; faire la petite bouche de qch., sur qch., mit der Sprache nicht recht heraus wollen; ſich nöthigen laſſen; la bonne bouche, angenehmer Nachgeſchmack, *m*; bouchée, *f.* Mundvoll, *m*; boucher, *v. a.* zuſtopfen, verſtopfen; verſperren; se boucher les yeux, les oreilles, ſich die Augen oder Ohren zuhalten.

Boucher, *m.* Fleiſcher, Metzger; *fig.* grauſamer, blutdürſtiger Menſch, Schinder, *m*; bouchère, *f.* Fleiſcherinn, *f*; boucherie, *f.* Schlachthaus, *n*; Metzig, Fleiſchbank, *f*; *fig.* Niedermetzeln, Blutbad, *n.*

Bouchet, *m.* Art Gewürzwein oder Hypokras, *m.*

Boucheture, *f.* Verzäunung, *f*; Gehäge, *n*; Zaun, *m.*

Bouchoir, *m.* Schieber, *m*; Ofenblech, *n.*

Bouchon, *m.* Stöpſel, Pfropf, *m*; Wein- oder Bierzeichen; *fig.* Schenke, *f*; Strohwiſch, *m*; bouchonner, *v. a.* in einen Klumpen zuſammen drücken; — un cheval, mit einem Strohwiſch abreiben; — un enfant, liebkoſen.

Bouchot, *m.* Art Fiſchzaun, *m.*

Boucle, *f.* Ring, *m*; Schnalle; Haarlocke, *f*; — de porte, Thürklopfer, *m*; — de baudrier, Beſchläge, *n*; — d'oreille, Gehänge, *n*; boucler, *v. a.* zuſchnallen; verſperren, einſchließen; Haare kräuſeln oder locken; *T.* einer Stute Ringe anlegen.

Bouclier, *m.* Schild; *fig.* Schutz und Schirm, *m.*

Boucon, *m.* Giftbiſſen, Gifttrank, *m.*

Bouder, *v. n.* maulen, ſchmollen, trotzen; bouderie, *f.* Maulen, Trotzen, *n*; boudeur, boudeuse, *adj.* ſauertöpfiſch; Trotzkopf, Maulhänger, *m.*

Boudin, *m.* Blutwurſt; *T.* Pulverwurſt, *f*; Säulenpfuhl, *m.*

Boudine, *f.* Knöpfchen in der Mitte runder Fenſterſcheiben oder Glasplatten, *n.*

Boudinière, *f.* Wurſthorn, *n*; Wurſttrichter, *m.*

Boudoir, *m.* Trotzwinkel der Kinder, *m*; Kämmerchen allein zu ſeyn, *n.*

Boue, *f.* Gaſſenkoth, Dreck, Unflath; Eiter aus einem Geſchwür, *m*; boueur, *m.* Gaſſenkehrer, *m*; boueux, euse, *adj.* kothigt; bouée, *f. T.* Ankerboge, *f.*

Bouffant, e, *adj.* bauſchig, aufgeblaſen.

Bouffée, *f.* plötzlicher Windſtoß, Rauchſtrom, Qualm; jählinger Geſtank; Fieberanfall, Rülps (Aufſtoßen), *m*; par bouffées, *adv.* ſtoßweiſe.

Bouffer, *v. n.* de colère, vor Zorn ſchnauben; *T.* bauſchen wie ſteifer Zeug, wie Segel vom Winde; — *v. a.* aufblaſen.

Bouffette, *f.* kleine Quaſte, *f*; Trodel, *m.*

Bouffi, e, *adj.* aufgeſchwollen, aufgedunſen; *fig.* ſchwülſtig, aufgeblaſen; bouffir, *v. a.* aufſchwellen, auflaufen machen (vom Fleiſche); bouffiſſure, *f.* Geſchwulſt; *fig.* ſchwülſtige Schreibart, *f*; bouffoir, *m.* Röhrchen der Metzger, das Fleiſch aufzublaſen, *n.*

Bouffon, *m.* Schalksnarr, Poſſenreiſſer, *m*; bouffon, onne, *adj.* luſtig, kurzweilig, ſpaßhaft; bouffonner, *v. a.* Poſſen reiſſen, Spaß machen; bouffonnerie, *f.* närriſche Poſſen, Spaß, *m.*

Bouge, *f.* Verſchlag neben einem Zimmer, *m*; Kämmerchen, Geſindeſtübchen, *n*; *T.* unterſter Reif an zinnernen Tellern; Bauch eines Faſſes, *m.*

Bougeoir, *m.* kleiner Handleuchter, *m.*

Bouger, *v. n.* von ſeiner Stelle weichen.

Bougette, *f.* kleines Felleiſen, *n*; Ranzen, Reiſeſack, *m.*

Bougie, *f.* Wachslicht, *n*; Wachskerze, *f*; Wachsſtock, *m*, bougier, *v. a.* den Rand eines Zeuges wichſen.

Bougran, *m.* Steifleinwand, *f*; Schetter, *m*; bougrané, ée, *adj.* ſteif wie Schetter.

Bougre, *m.* Knabenſchänder, Schurke, *m*; bougresse, *f.* liederliche Vettel, *f.*

Bouillant, e, *adj.* kochend, ſiedend heiß; *fig.* haſtig; aufbrauſend.

Bouillard, *m. T.* Sturmwolke auf der See, *f.*

Bouille, *f. T.* Störſtange der Fiſcher, *f*; bouiller, *v. a.* mit der Störſtange arbeiten.

Bouilli, *m.* gekocht Rindfleiſch, *m*; bouillie, *f.* Brey, *m*; Pappe, *f*; *bouillir, *v. n. et a.* ſieden; kochen; *fig.* gähren; brauſen; aufbrauſen; bouillitoire, *m. T.* Weißſieden der Münzen, *n*; bouilloir, *m.* Geſchirr dazu, *n*; bouilloire, *f.* Siedkeſſel, *m.*

Bouillon, *m.* Welle ſiedenden Waſſers, *f*; Wall, *m*: Aufwallen, *n*; *fig.* Heftigkeit, Jugendhitze; Fleiſchbrühe, *f*; Bauſch an Kleidern *n. m*; Bandroſe, *f*; Brudelquelle, *f*; *T.* zuſammengerollter Gold- und

Silberdraht, *m*; bouillonnement, *m.* Aufwallen, Sprudeln, *n*; bouillonner, *v. a. et n.* aufſieden, aufwallen, ſprudeln wie Quellen; *fig.* mit Bandroſen beſetzen.

Boulaie, *f.* Birkenwäldchen, *n.*

Boulanger, *m.* gère, *f.* Bäcker, *m*; Bäckerinn, *f*; boulanger, *v. a.* Taig kneten und Brod backen; boulangerie, *f.* Bäckerey, Backſtube, *f*; Backhaus, Bäckerhandwerk, *n.*

Boule, *f.* Kugel, *f.*

Bouleau, *m.* Birke, *f.*

Bouler, *v. n.* (v. Tauben) den Kropf aufblaſen; (von Pflanzen) an der Wurzel auswachſen.

Boulet, *m.* Kanonen- oder Stückkugel; — rouge, glühende Kugel, *f*; *T.* Köthe am Vorderſchenkel eines Pferds, *f.* bouleté, *adj.* cheval — das ſich die Köthe verrenkte.

Boulette, *f.* Fleiſchklöschen, *n.*

Boulevard, *m.* Bollwerk, *n.* Vormauer, *f.* Spatzierwall um Paris, *m.*

Bouleverser, *v. a.* umſtürzen; gänzlich umkehren; bouleversement, *m.* Umſturz, *m.* Zerſtörung, *f.*

Bouleux, *m. T.* kurzes und dickes Roß, *n*; Karrengaul, *m.*

Boulimie, *f T.* Heiß- oder Gähhunger, *m*; Freßfieber, *n.*

Boulin, *m.* Brütneſt der Tauben, *n*; *T.* trou de — Gerüſtloch, *n*; Rüſtſtange, *f.*

Bouline, *f. T.* Seitentau, Seitenſegel, *n*; bouliner, *v. n.* mit einem Seitenwinde ſegeln; — *v. a. fam.* im Lager ſtehlen, mauſen; bouli-neur, *m.* Lagerdieb, *m.*

Boulingrin, *m.* ebener Raſenplatz von feinem Grün in engliſchen Gärten, *m.*

Boulingue, *f.* Topſegel, *n.*

Bouloir, *m.* Rührſtange der Maurer, *f.*

Boulon, *m. T.* Riegelnagel, Bolzen, *m*; Grundeiſen; Gewicht der Schnellwage, *n*; boulonner, *v. a.* mit einem Riegelnagel befeſtigen.

Bouque, *f. T.* enger Paß, *m*; enge Durchfahrt, *f*; bouquer, *v. n.* (von Affen) etwas gezwungen küſſen; *fig.* faire bouquer qn., zum Kreuz kriechen machen.

Bouquet, *m.* Blumenſtrauß, Büſchel, *m*; *fig.* Gedicht auf einen Namenstag, *n*; *T.* Blumenſtämpel der Buchbinder, *m*; Goldblumen, *f. pl.*; bouquetier, *m.* Blumentopf, *m*; bouquetière, *f.* Blumenhändlerinn, *f*; Blumenmädchen, *n.*

Bouquetin, *m* Steinbock, *m.*

Bouquin, *m.* alter Bock, Rammler (von Haſen und Kaninchen), Satyr, *m*; *fig.* altes, ſchlechtes Buch, *n*; alte Scharteke, *f*; bouquiner, *v. n.* rammeln; alte Scharteken aufſuchen, leſen; bouquineur, *m.* der alte Bücher aufſucht; bouquiniste, *m.* Schartekenkrämer, Bücherjude, *m.*

Bouracan, *m.* Art Kamelot, Bergan, *m.*

Bourbe, *f.* Schlamm, Moraſt, Moder, *m*; bourbelier, *m.* wilde Schweinsbruſt, *f*; bourbeux, euse, *adj.* moraſtig, ſchlammigt; bour-

bier, *m.* Sumpf, *m*; Miſtpfütze, *f*; *fig.* Gefahr, *f*; ſchlimmer Handel, *m.*

Bourbillon, *m.* Eiterſtock in Geſchwüren, *m.*

Bourcet, *m. T.* Fockmaſt, *m.*

Bourcette, *f.* Ackerſalat, *m.*

Bourdaine, *f.* Faulbaum, *m.*

Bourdalou, *m.* Art länglichrunder Kammertopf, *m.*

Bourdaloue, *f.* Art ſchlechter Zeug, *m*; Drill oder bunt gewirkte Leinwand; Huttreſſe, *f.*

Bourde, *f. fam.* Lüge, *f*; loſes Geſchwätz; *T.* Beyſegel, *n.*

Bourdelai, *m.* Art großer Weintrauben, *f.*

Bourdillon, *m.* Eichenholz zu Faßdauben, *n.*

Bourdon, *m.* Hummel, Schnarrpfeife am Dudelſack, *f*; Brummbaß, Regalzug in der Orgel; Pilgerſtab, *m*; *T.* (Buchdr.) Leiche, wenn Wörter ausgelaſſen werden, *f*; les trois bourdons, Orionsgürtel; Jacobsſtab, *m*; faux-bourdon, *m.* Muſik, wo alle Parthien Note gegen Note geſungen werden, *f*; bourdonnement, *m.* Sumſen; Geſumme; Gebrumme; Gemurre, *n*; — d'oreilles, Ohrenbrauſen, *n*; bourdonner, *v. n.* ſummen; brummen; murmeln.

Bourdonnet, *m. T.* Zapfenmeiſſel der Wundärzte, *m.*

Bourg, *m.* Marktflecken, *m*; bourgade, *f.* kleiner Marktflecken, *m*; bourgeois, *m.* bourgeoise, *f.* Bürger; Meiſter, *m*; Bürgerinn, *f*; *adj.* bürgerlich; bourgeoisie, *f.* Bürgerſchaft, *f*; droit de — Bürgerrecht, *n.*

Bourgeon, *m.* Knoſpe, Sproſſe, *f*; *T.* Finne im Geſichte, *f*; *plur.* feine oder Rupfwolle, *f*; bourgeonné, ée, *adj.* finnig; bourgeonner, *v. n.* Knoſpen treiben; ausſchlagen; im Geſichte finnig werden.

Bourgmestre, *m.* Bürgermeiſter, *m.*

Bourguignotte, *f.* Art Sturmhaube, *f.*

Bouriquet, *m. T.* Bergwerkshaſpel, *m.*

Bourrache, *f.* Borretſchkraut, *n.*

Bourrade, *f. T.* der Anlauf oder das Rahmen der Windhunde; Rippenſtoß, Puff; *fig.* derber Hieb, *m.*

Bourrasque, *f.* plötzlicher Sturmwind von kurzer Dauer, *m*; *fig.* ungeſtümmes Aufbrauſen, *n*; Aufruhr; gewaltſamer, bald vorübergehender Stoß, Sturm, *m.*

Bourre, *f.* Füllhaar zum Ausſtopfen, *n*; Pfropf auf die Ladung; *fig.* Lückenbüſſer in Büchern; *T.* Anfang einer Knoſpe, *m*; Schattirung von Karmeſinroth, *f*; — lanice, Kratzwolle, *f*; — tontice, Scheerwolle, *f*; — soie, Flockſeide, *f.*

Bourreau, *m.* Henker, Scharfrichter; *fig.* Wüterich, Peiniger, *m.*

Bourrée, *f.* Reißbündel, *n*; Art Tanz, *m.*

Bourreler, *v. a.* martern, quälen (vom Gewiſſen).

Bourrelet, Bourlet, *m.* ausgeſtopfter Wulſt; Fallhut; Ring um die Mündung einer Kanone; Wulſt am Pfropfreiß, *m*; Kummet, *n*; falſche Falte im Tuch, *f.*

Bourrelier,

Bourrelier, *m.* Sattler, Kummetmacher, *m.*

Bourrelle, *f.* des Henkers Weib, *n*; Plaghexe, Rabenmutter, *f.*

Bourrer, *v. a.* mit Haaren ausſtopfen; *fig.* voll pfropfen mit Speiſen; Rippenſtöſſe geben, ſtark zu Leibe gehen, wacker zuſetzen; *T.* die Vorladung einſtoſſen; rahmen (von Jagdhunden;) — *v. n.* (von der Seide) ſich verwickeln.

Bourriche, *f.* Art Korb ohne Hänkel, *m.*

Bourrique, *f.* Eſel, *m*; Schindmähre, *f*; *T.* Zugkaſten der Maurer und Schieferdecker, *m*; Bourriquet, *m.* kleiner Eſel, *m.*

Bourru, ue, *adj.* grämiſch, wunderlich, mürriſch; *T.* rauh, ungegoren (vom Weine.)

Bourse, *f.* Beutel, *m*; Börſe der Kaufleute, *f*; Freitiſch, *m*; Stipendium, *n*; *T.* Hülſe, Balg der Saamenkörner; Bourses, *f. pl.* Satteltaſche, *f*; Hodenſack, *m*; Bourseau, *m.* Verzierungsleiſten an gebrochenen Schieferdächen, *f*; — rond, Bleyſchlägel, *m*; Boursier, *m.* Beutler, Säckler; *T.* Stipendiat, Convictoriſt, *m*; Boursiller, *v. n.* Geld zuſammenſchießen; Bourson, *m.* Hoſentaſche, Uhrtaſche, *f.*

Boursouflé, ée, *adj.* geſchwollen, dick; *fig.* aufgeblaſen, ſchwülſtig; Boursoufler. *v. a.* aufblaſen, ſchwellen machen (von Haut, Augen, ꝛc.)

Bouse, *f.* Kühmiſt, Ochſenmiſt, *m*; bousillage, *m.* Klebwerk, *n*; Lehmwand, *f*; *fig. fam.* ſchlechte Arbeit, Pfuſcherey, *f*; Bousiller. *v. a.* mit Stroh und Leimen verkleben; *fig.* pfuſchen, liederlich arbeiten.

Bousin, Boursin, *m.* verwitterte Erdkruſte an Steinen, *f.*

Boussole, *f.* Seecompaß; *fig.* Führer, Wegweiſer, *m.*

Bout, *m.* Ende, *n*; Spitze, *f*; Zipfel, *m*; Ecke, *f*; Stückchen, Reſtchen, *n*, *T.* — d'or, d'argent, Gold-, Silberſtange, *f*; Beſchläge am Ende eines Dinges, *n*; venir à bout de qch.; durchſetzen, zu Stande bringen, fertig werden mit —; — de qn., mit jemand fertig werden; pousser qn. à bout, aufs äußerſte treiben; être à bout de qch., aufs äußerſte getrieben ſeyn; tirer à bout portant, mit dem Gewehre auf die Sache ſtoßend ſchießen; au bout du compte, *adv.* alles betrachtet.

Boutade, *f.* ein plötzlicher Einfall, *m*; Laune, *f*; launigter Erguß, *m*; par boutades, nach Laune, ſtoßweiſe.

Boute, *f.* Butte; Tonne zum Trinkwaſſer auf Schiffen, *f.*

Bouté, *adj.* cheval bouté, geradbeinig vom Knie bis zum Hufe.

Boutée, *f. T.* Stütze, *f.*

Boute-en-train, *m.* Sangvogel, der andere zum Singen aufmuntert; *fig.* Aufmunterer zum Luſtigſeyn, zum Arbeiten, *m.*

Boute-feu, *m.* Mordbrenner; *fig.* Aufwiegler, *m*; *T.* Zündruthe, *f*; Konſtabler auf Schiffen, *m.*

Boute-hors, *m.* Kämmerchenſpiel, treib ihn aus, *n*; *fig. fam.* eine fertige

Zunge, *f*; *T.* Stange zur Verlängerung der Segelstangen, *f.*

Bouteille, *f.* Flasche, Flaschevoll, Wasserblase, *f*; *plur. fam.* Schnitzer im Schreiben oder Sprechen; *T.* Vorsprung am Hintertheile des Schiffes, *m.*

Bouterolle, *f.* runder Grabstichel der Steinschneider; Einschnitt am Schlüsselbarte, *m*; Ohrband an der Degenscheide, *n.*

Boutte-selle, *m. T.* Zeichen mit der Trompete zum Satteln und Aufsitzen, *n.*

Boutique, *f.* Bude, *f*; Kramladen, Kram, *m*; Werkstatt, *f*; garde-boutique, *m.* Ladenhüter, *m*; verlegene Waare, *f.*

Boutis, *m. T.* vom Schwarzwildpret aufgewühltes Erdreich, *n.*

Boutisse, *f.* mettre une pierre en boutisse, in die Mauer der Länge nach mit der schmalen Seite heraus legen.

Boutoir, *m. T.* Wirkeisen, Putzmesser, *n*; Rüssel eines wilden Schweines, *m.*

Bouton, *m.* Knospe, *f*; Rebenäuglein; Hitzblätterchen im Gesichte, *n*; Knopf, *m*; Visierkorn, *n*; boutonner, *v. n.* Augen gewinnen, Knospen treiben; — *v. a.* zuknöpfen; boutonné, ée, *part.* voll Finnen; zugeknöpft; *fig.* zurückhaltend, geheimnißvoll; boutonnerie, *f.* Knopfmacherwaare, *f*; — Handwerk, *n*; boutonnier, *m.* Knopfmacher, *m*; boutonnière, *f.* Knopfloch, *n.*

Bouts-rimés, *m. plur.* vorgeschriebene Endreime, *m.*

Bout-saigneux, *m.* Halsstück von Kälbern oder Hämmeln worin noch Blut ist, *n.*

Bouture, *f. T.* Ableger, Sprößling, *m*; Senkreiß, *n*; *T.* Lauge zum Weißsieden des Silbers, *f.*

Bouvement, *m. T.* Kehlzeug, *n*; Kehlhobel, *m.*

Bouverie, *f.* Marktochsenstall, *m.*

Bouvet, *m. T.* Falzhobel, *m.*

Bouvier, *m.* Bouvière, *f.* Ochsenhirt, Ochsentreiber, *m*; Fliegenschnapper (Vogel) *m*; *fig.* grober Lümmel; *T.* Bärenhüter (Gestirn), *m*; ver bouvier, *m.* Engerling, *m.*

Bouvillon, *m.* junger Ochse, *m.*

Bouvreuil, *m.* Dompfaffe, Blutfink, Gimpel, *m.*

Boyau, *m.* Darm, *fig.* langer und schmaler Ort, *T.* gerade fortlaufender Theil eines Laufgrabens, *m*; boyaudier, *m.* Darmsaitenmacher, -händler, *m.*

Bracelet, *m.* Armband; Armleder der Vergolder, *n.*

Brachial, ale, *adj. T.* zum Arme gehörig.

Braconner, *v. n.* heimlich in fremdem Gehäge jagen; Braconnier, *m.* Wildschütz auf fremdem Revier; Wilddieb; *fig.* leidenschaftlicher Jäger der alles was ihm vorkommt zusammen schießt, *m.*

Bractéate, *f.* Blechmünze, Hohlmünze, *f.*

Brague, *f. T.* Leiste am Bauche einer Laube, *f*; braguer, *v. n.* lustig leben, aufschneiden.

Brai, *m.* Schiffstheer, *m.*

Braie, *f.* Hintertuch für kleine Kinder, *n.* Windel, *f.*

Braie, *f. T.* gepichte Leinwand zum Schiffsgebrauch, *f*; Stückchen Pergament zur Verleimung einer Buchdruckerpresse, *n.*

Braillard, arde, Brailleur, euse, *adj.* laut schreyend; Schreyer, *m*; -inn, *f.*

Brailler, *v. n.* laut schreyen, plärren; — le hareng, mit Salz bestreuen und mit der Schaufel umkehren.

*Braire, *v. n.* wie ein Esel schreyen, yahnen.

Braise, *f.* Glut, glühende Kohle, *f*; Braisière; *f.* Kohlenkasten der Bäcker, *m.*

Bramer, *v. n.* wie ein Hirsch schreyen.

Bran, *interj.* — de, Pfui!

Brancades, *f. pl.* Galeerensclavenketten. *f. pl.*

Brancard, *m.* Tragbahre; Tragsessel; Gabel an einspännigen Fuhrwerken, *f*; Schwangbaum einer Kutsche, Steinkarren, *m*; Brancardier, *m.* Sänftenträger, Brancardführer, *m.*

Branchage, *m.* Astwerk eines Baumes, *n.*

Branche, *f.* Zweig, Ast; *T.* Arm an Wandleuchtern; Adernast, *m*; — de balance romaine, Balken einer Schnellwage, Nebengang in einer Mine, *m*; — de trompette, Röhre; *fig.* Linie eines Stammbaumes, *f*; — de commerce, Handelszweig, *m*; branches, *f. pl.* Stangen des Hirschgeweihes; — de brides, de ciseaux, Zaum- Scheerenstangen, *f. pl.*; brancher, *v. a.* an einem Ast aufhängen; *v. n.* auf Zweigen, Bäumen sitzen oder herumhüpfen; branchier, *m.* junger Raubvogel, *m.*

Branchies, *f. pl.* Fischohren, *n. pl.*; Kiefen, *f. pl.*

Branchu, ue, *adj.* ästig.

Brande, *f.* niedriges Staudenwerk auf Haiden, *n.*

Brandebourg, *f.* Art Mantel oder Ueberrock, *m*; — *m.* Art verzierter Knopflöcher, *n.*

Brandevin, *m.* Branntwein, *m*; Brandevinier, *m.* Branntwein-Brenner oder Verkäufer, Marketender, *m.*

Brandiller, *v. a.* schaukeln, schwingen, schlenkern; se brandiller, *v. r.* sich schaukeln; brandillement, *m.* Schaukeln, *n*; Brandilloire, *f.* Schaukel, *f.*

Brandir, *v. a.* schwenken, schwingen.

Brandon, *m.* Fakel, *f*; Brand; *T.* Strohpfahl auf Grundstücken die gerichtlich verkauft werden sollen, *m*; brandons, *m. pl.* Feuerbrände, *m. pl.* brandonner, *v. a. T.* mit einem Strohwisch bezeichnen.

Branlant, ante, *adj.* wackelnd.

Branle, *m.* Schwanken, *n*; *fig.* Schwung, *m*; erste Bewegung worin etwas gesetzt wird; Ungewißheit, *f*; Rundtanz, Vorreihen, *m*; *T.* Hangmatte, *f*; branlement, *m.* Wackeln, Schütteln, *n*; Erschütterung, *f*; Schwanken, *n*; branler, *v. a.* schütteln, hin und her bewegen, wackeln machen; — *v. n.* wanken, wackeln; aus der Stelle weichen; *fig.* zweifelhaft seyn; branloire, *f.* Schaukelbrett, *n*; Zie-

kette eines Schmiedeblasbalgs, *f.*

Braque, *m.* Art Spürhund, Brack, *m.*

Braquer, *v. a.* Braquement, *m.* einen Wagen wenden, ein Fernglas lenken, Kanonen aufpflanzen, richten.

Bras, *m.* Arm, *m*; *fig.* Kraft, Macht, Tapferkeit, *f*; le bras séculier, die weltliche Obrigkeit, *f*; was einem Arm gleicht, z. B. an Seſſeln, Tragbahren, Sänften, Wandleuchtern u. ſ. w. *T.* Krebsſcheere, Floßfeder des Wallfiſches; Ranken einiger Pflanzen, *f*; Arm eines Fluſſes, *m*; à bras, *adv.* mit den Händen; à tour de bras, mit ganzer Kraft, avoir qch. sur les bras, etwas auf dem Halſe haben; demeurer les bras croisés, müßig da ſtehen; bras dessus, bras dessous, Arm in Arm.

Braser, *v. a. T.* Eiſen ſchweiſſen, zuſammen löthen.

Brasier, *m.* Gluth, Gluthpfanne; *fig.* Liebesgluth, *f*; Feuer und Flamme.

Brasiller, *v. a.* auf Kohlen röſten; *v. n.* wird vom nächtlichen Feuerglanze des Meers geſagt.

Brasque, *f.* Ofenſchmiere von Kohl und geſtoßenen Holzkohlen, *f.*

Brassard, *m.* Armſchiene, *f*; Ballonſtaucher, *m.* Armſtück, *n.*

Brasse, *f.* Klafter, *f*; brassée, *f.* Armvoll, *m.*

Brasser, *v. a.* ſtark umrühren, durch einander rühren; *T.* Bier brauen, Branntwein brennen; die Segelſtangen regieren; beym Fiſchen das Waſſer trüben; — la neige, im Schnee waten; brasserie, *f.* Bierbrauerey, *f*; brasseur, *m*; euse, *f*; Bierbrauer, *m*; -inn, *f.*

Brassières, *f. pl.* Nachtkamiſölchen, Brüſtchen, *n.*

Brassin, *m.* Braupfanne, *f.* Braukeſſel, *m*; Gebräude, *n.*

Brassoir, *m. T.* Rührſtäbchen in der Münze, *n.*

Bravache, *m.* Großprahler, Windmacher, *m.*

Bravade, *f.* Trozbieten, Hohnſprechen, *n*; Prahlerey, *f.*

Brave, *adj.* tapfer, wacker, rechtſchaffen, brav; *fam.* ſchön geputzt; — *m.* tapferer, unerſchrockener Mann; *it.* Waghals, Schläger, Raufbold, *m*; bravement, *adv.* wacker, geſchickt; braver, *v. a.* trotzen, trotzig begegnen, verachten; braverie, *f. fam.* Kleiderſtaat, *m.*

Bravoure, *f.* Tapferkeit, Herzhaftigkeit, Unerſchrockenheit, *f*; Heldenthaten, *f. pl.*

Brayer, *v. a.* ein Schiff theeren.

Brayer, *m. T.* Bruchband, *n*; Fahnenſchuh und Gürtel; Riemen am Glockenklöpfel, *m*; Achſe einer Schnellwage, *f*; Steiß eines Raubvogels, *m*; — *pl.* Seilwerk beym Bauen, *n.*

Brayette, *f.* Hoſenſchlitz, *m.*

Bréant, *m.* Goldammer, *m.*

Brebis, *f.* Schaaf, *n.*

Brèche, *f.* Bruch, Riß, Wallbruch, *m*; Breſche, Oefnung, Scharte, Lücke, *f*; *fig.* Schade, Abbruch, *m*; *T.* Art Marmor, *m*; brèche-dent, *adj.* zahnlückig.

Brechet, *m.* Bruſtbein, *n*; Herzgrube, *f.*

Bredouille, *f. T.* doppelte Parthie im Toccategliſpiele, *f*; Fiſch oder Zahlpfenning womit man ſie bemerkt, *m.*

Bredouiller, *v. a. et n.* ſtammeln, ſtottern; bredouillement, *m.* Stammeln, Stottern, *n*; bredouilleur, euse, *m. et f.* Stotterer, *m*; Stammlerinn, *f.*

Bref, *m. T.* päbſtliches Schreiben, Breve, *n*; kleiner Kirchenkalender; Paß oder Paſſierbrief, *m.*

Bref, brève, *adj.* kurz; bref, *adv.* endlich, kurz.

Brelan, *m.* Krimpenſpiel (Karten); *fig.* Spielhaus, *n*; brelander, *v. n.* immer in den Spielhäuſern liegen, herum ziehen; brelandier, ère, *m. et f.* Erzſpieler, *m*; Spielerinn, *f*; brelandinier, *m.* Standkrämer, *m.*

Brelle, *f.* Bauholzflöſſe, *f.*

Breloque, *f.* artige Kleinigkeit, Berlocke, *f.*

Breluche, *f.* halbwollener Zeug, Droguet, *m.*

Brême, *f.* Braß, *m.* (Fiſch).

Breneux, euse, *adj.* mit Menſchenkoth beſudelt.

Brésil, *m.* Braſilienholz, *n*; brésiller, *v. a.* raſpeln, zerbröckeln, mit Braſilienholz färben; brésillet, *m.* die ſchlechteſte Art Braſilienholz.

Bressin, *m. T.* Hißtau, *n*; eiſerner Hacken, *m.*

Breste, *f.* Leimruthe, *f.*

Brétailler, *v. n.* ſich gern und immer herum fuchteln, raufen; brétailleur, *m.* Raufer, Eiſenfreſſer, *m.*

Bretauder, *v. a.* einem Pferde die Ohren ſtutzen; Haare zu kurz abſchneiden; Tuch ungleich ſcheeren.

Bretelle, *f.* Tragband, *n*; Gurtriemen, *m*; *pl.* Hoſenhebe, *f*; Bruſtküſſen des Bortenwirkers.

Brette, *f.* langer Raufdegen, Hieber, *m*; bretté, ée, *adj.* zackigt; bretter, bretteler, *v. a. T.* berappen, mit einem zackigten Werkzeuge oder Hammer bearbeiten; bretteur, *m.* Raufer, Zänker, *m*; bretture, *f.* Zacken, Zähne an Werkzeugen, Zackenſtriche, *m.*

Brève, *f. T.* Zweyviertelnote, kurze Sylbe, *f*; Münzſchrötlinge, *m. pl.*; brevet, *m.* Patent, Diplom, *n*; Frachtſchein eines Schiffers, *m*; brevet d'apprentissage, Lehrbrief, *m*; brevet d'invention, Privilegium, wodurch den Urhebern neuer Erfindungen die ausſchließliche Benutzung ihrer Erfindung zugeſichert wird, *n*; breveter, *v. a.* ein Patent, Diplom ertheilen.

Bréviaire, *m.* Brevier, *n.*

Breuil, *m. T.* verzäuntes, eingehägtes Gebüſch, *n*; Beſchlagleinen an Segeln, *f. pl.*

Breuvage, *m.* Getränk, *n*; Trank, *m.*

Bribe, *f. fam.* großes Stück Brod, *n*; Brocken, *m.*

Bricole, *f. T.* Sprungriemen; Wiederſprung; Rückprall eines Balls, einer Billardkugel, *m*; *fig.* krumme Wege, betrügeriſche Ausflüchte; par bricole, *adv.* durch Rückprall, auf Nebenwegen; *plur.* lederne Tragriemen, *m*; Art Jägernetz, *n*; bricoler, *v. n.* zurück prallen machen,

bricoliren; *fig.* Ausflüchte suchen.

Bricoteaux, *m. pl. T.* Trittbreter am Weberstuhle, *n. pl.*

Bride, *f.* Zaum, Zügel, *m*; *T.* Riegel an Knopflöchern, *m*; Haubenband, *n*; à toute bride, à bride abattue, *adv.* mit verhängtem Zügel; brider, *v. a.* zäumen, zügeln, fest zubinden, zu eng anschließen; *fig.* die Hände binden, einschränken; *T.* — la potence, im Ringelrennen das Holz, nicht den Ring treffen; — l'ancre, mit Bretern bekleiden; — la pierre, einen Strick herum schlagen; oison bridé, dumme Gans, *f*; bridoir, *m.* Nachthaubenband, *n*; bridon, *m.* Trense, *f*; Kinntuch am Nonnenschleyer, *n.*

Brief, brieve, *adj. T.* kurz; brièvement, *adv.* kürzlich; brièveté, *f.* Kürze, *f.*

Brifer, *v. a. fam.* gierig schlucken, fressen; brifeur, euse, Vielfraß, *m.*

Brigade, *f. T.* Brigade; kleine Abtheilung Gendarmen, *f*; Armeekorps von einem Brigadengeneral commandirt, *n*; brigadier, *m.* Brigadier, *m.*

Brigand, *m.* Straßenräuber; *fig.* Gelderpresser, Blutsauger, *m*; brigandage, *m.* Straßenräuberey; *fig.* gewaltsame Erpressung, *f*; brigandeau, *m.* kleiner Straßenräuber, *m*; brigander, *v. n.* Straßenraub treiben, Geld erpressen; brigandine, *f.* Art Panzerhemd, *n*; brigandin, *m.* leichtes Kaperschiff, *n.*

Brignole, *f.* Brunelle, *f.*

Brigue, *f.* eifriges Anhalten, Bewerben vermittelst anderer, *n*; starker Anhang, *m*; Partheykraft, Kabale, Ränke, *f*; briguer, *v. a.* qch., sich um etwas eifrig bewerben; brigueur, *m.* der sich (durch Kabale) um etwas stark bewirbt.

Brillant, ante, *adj.* glänzend; *fig.* lebhaft; — *m.* Glanz; Rautendiamant, Brillant, *m*; brillanté, ée, *adj.* glänzend, schimmernd; *fig.* voll falschen Glanzes; brillanter, *v. a.* einen Diamant zum Brillant schneiden; *fig.* falschen Schimmer ausstreuen.

Briller, *v. n.* glänzen, schimmern, blitzen, funkeln; *fig.* sich auszeichnen, mit Glanz erscheinen; *T.* eine Ebene rasch und schnell durchrennen (von Jagdhunden).

Brimbale, *f.* Pumpenschwengel, *m*; brimbaler, *v. a. fam.* klingeln, klimpern.

Brimborions, *m. pl. fam.* Kleinigkeiten, Lumpereyen, *f.*

Brin, *m.* Halm, Stengel, *m*; Sprößchen, Hälmchen, Splitterchen, Körnchen, Bißchen, Stückchen, *n*; *it.* Schuß, Wuchs, Stamme, *m*; brin d'estoc, *m.* Springstock, *m*; brin à brin, *adv.* stückchenweise; brindille, *f.* kleines Reißchen, *n.*

Brioche, *f.* Butterstollen, *m*; (Art Backwerk).

Brion, *m.* Art Moos an Eichen und andern Bäumen, *n.*

Brique, *f.* Backstein, Ziegelstein, Mauerstein, *m.*

Briquet, *m.* Feuerstahl, *m.*

Briquetage, *m.* Haufe Ziegelsteine, *m*

Ziegelgemäuer, *n*; ziegelartig angestrichene Mauer, *f*; briqueter, *v. a.* auf Ziegelart anstreichen; briqueterie, *f.* Ziegelbrennerey, Ziegelhütte, *f*; briquetier, *m.* Ziegelstreicher, Ziegelbrenner, Ziegler, *m*,

Bris, *m. T.* gewaltsamer Auf- Ein- oder Ausbruch, *m*; Trümmer eines gescheiterten Schiffes, *m. pl.*

Brisant, *m.* Brandung, *f*; Wellenstoß, *m*; — *pl.* unter dem Wasser verborgene Klippen, *pl. f.*

Brise, *f. T.* gewisse kühle und periodische Winde zur See; Balken, die Schleussen auf- und zuzumachen, *m*; brise-cou, *m. fam.* Halsbrecher, *f*; brise-glace, *m.* Eisbaum, Eisbock an Brücken, *m*; brise-vent, *m.* Windschirm, *m*; brisées, *f. pl. T.* abgebrochene oder eingeknickte Zweige zur Bezeichnung der Wildbahn; *fig.* Spur, *f*; Fußstapfen, *m*; aller sur les brisées de qn., jemanden ins Gehäge gehen; brisement, *m.* Anschlagen oder Brechen der Wellen, *n*; *fig.* Herzenszerknirschung, *f*; briser, *v. a.* zerbrechen, zerstossen, in Stücke brechen, zerschmettern; Flachs brechen; zusammenlegen (Bettstellen, Servietten); zumachen (Messer); die Wildspur durch Zweige bemerken; — *v. n.* scheitern, (Schiffe); sich brechen, (Wellen); se briser, *v. réfl.* brechen, in Stücken gehen; *it.* sich zusammenlegen lassen; brisis, *m.* Obertheil eines gebrochenen Daches, *m*; brisoir, *m.* Flachs- oder Hanfbreche, *f*; brisure, *f. T.* Beyzeichen in Wappen, *n.* — de la courtine, Art Veränderung der Streichlinie, *f.*

Broc, *m.* großer Weinkrug, *m*; Schleifkanne, *f.*

Brocanter, *v. n.* mit allerhand handeln, besonders mit Kunstsachen, Bildern u. s. w; brocanteur, *m.* Kunst- oder Raritätenhändler, *m.*

Brocard, *m. fam.* beissender Spott, *m*; Stichelrede, *f*; brocarder, *v. a. fam.* sticheln; brocardeur, *m.* beissender Spötter, *m.*

Brocart, *m.* Gold- oder Silberstof, geblümter Seidenzeug, Brokat, *m.*

Brocatelle, *f.* Art geringer Brokat; Art gelb und rother oder mehrfärbigter Marmor, *m.*

Brochant, *adj.* über den ganzen Schild hingezogen (Wappen); *fig.* von Personen, die sich in Gesellschaft vor allen übrigen auszeichnen.

Broche, *f.* Bratspieß; Lichtspieß, Nagel der Scheibe; Formcylinder, Zapfen am Fasse, Dorn im Schlosse, Schusterpfriemen und Zwecke, *m*; Spindel, Spille, Spule, Stricknadel, *f*; broches, *plur. T.* Hauzähne eines wilden Schweines, *m*; brochée, *f.* Spießvoll, *m*; brocher, *v. a.* sticken, stricken, durchziehen; *T.* Dachziegel aufsetzen, Hufnägel einschlagen, Zwecke einschlagen, heften (ein Buch), broschiren; *fig.* flüchtig entwerfen, hinsudeln.

Brochet, *m.* Hecht, *m*; brocheton, *m.* kleiner Hecht, *m.*

Brochette, *f.* Spreissel, kleiner Brat-

ſpieß, *m*; an Spreiſſeln gebratene Stückchen Leber, Kalbsmilch, Hirn; Hölzchen, junge Vögel zu füttern, *n*; *T.* Maas der Glockengieſſer, *n*. die zwey eiſernen Bänder des Rähmchens in der Buchdruckerpreſſe, *n*: brochetter, *v. a.* anſpreiſſeln, anſpießen; *T.* die Glieder und Verkleidung eines Schiffes meſſen.

Brocheur, *m.* euse, *f.* Strumpfſtricker, -inn; Bücherhefter, *m.* -inn, *f.*

Brochoir, *m.* Niedhammer, *m.*

Brochure, *f.* geheftetes Buch, *n*; kleine Schrift, *f.*

Brocoli, *m.* Art italieniſchen Kohls, *m.*

Brodequin, *m.* Art Halbſtiefel mit hohen Abſätzen für tragiſche Schauſpieler, *m*; — *pl.* ſpaniſche Stiefeln, *pl. m.* (eine Art Folter.)

Broder, *v. a.* ſticken, ausnähen, einfaſſen; *fig.* verſchönern, ausſchmücken durch erdichtete Zuſätze; broderie, *f.* Stickerey, geſtickte Arbeit, Auszierung, Verzierung, *f*; *fig.* erdichtete Zuſätze, *pl. m*; brodeur, *m.* euse, *f.* Sticker, *m*; -inn; *fig.* Windmacher, *m*; brodoir, *m.* Seidenſpuhle, *f.*

Broie, *v.* Broye.

Broiement, *v.* Broyement.

Bronchade, *f.* Stolpern, Straucheln der Pferde, *n.*

Broncher, *v. n.* ſtolpern, ſtraucheln; *fig.* irren, fehlen.

Bronches, *f. pl. T.* Luftröhren, Aeſte, *pl. m*; bronchial, ale, *adj.* dazu gehörig.

Bronze, *m.* Erz, *n.* (Kupfer, Zinn und Zink); Bild oder Schaumünze daraus; Glockenſpeiſe, *f*; bronzer, *v. a.* eine Erzfarbe geben, bronziren; *T.* ſchwarz färben, blau anlaufen laſſen.

Broquart, *m. T.* Hirſch von einem Jahre, Spießhirſch, *m.*

Broquette, *f.* kleiner Zwecknagel, *m.*

Broſſe, *f.* großer Pinſel von Schweinsborſten, *m*; Bürſte, *f*; broſſer, *v. a.* bürſten, ab- oder ausbürſten; — *v. n.* in Wäldern durch dick und dünn rennen; broſſier, *m.* Bürſtenbinder, *m*; broſſure, *f. T.* die Farbe die dem Leder bloß mit der Bürſte gegeben wird.

Brou, Brout, *m.* grüne Nußſchale, *f.*

Brouée, *f.* feiner Regen, *m.*

Brouet, *m.* Art Kraftbrühe oder Suppe, *f.*

Brouette, *f.* Schiebkarren, Handwagen, *m*; brouetter, *v. a.* auf einem Schiebkarren, in einem Handwagen führen; brouetteur, *m.* Handwagenführer, *m*; brouettier, *m.* Karrenſchieber, Schiebkärner, *m.*

Brouhaha, *m. fam.* lautes Beyfallsgeſchrey der Zuſchauer, *n.*

Broui, *m.* Blas- oder Löthröhrchen, *n.*

Brouillamini, *m. fam.* Wirrwar, *m*; Verwirrung, *f.*

Brouillard, *m.* Nebel, *m*; — *adj.* papier brouillard, Löſchpapier, *n.*

Brouiller, *v. a.* unordentlich durch einander rühren oder miſchen; durch Rütteln trübe machen; *fig.* verwirren, Uneinigkeit ſtiften unter...; — *v. n.* durch einander werfen, verwirren; se — *v. réfl.* in Unordnung gerathen, irre werden, ſich trüben

(Luft); *fig.* ſich entzweyen; brouillerie, *f.* Uneinigkeit, Verwirrung, *f*; Zank und Streit, *m*; brouillon, onne, *adj.* unruhſtiftend; *it.* unruhiger Kopf, Wirbelkopf, *m*; brouillon, *m. T.* erſtes Concept, *n*, erſter Entwurf einer Schrift, *m*; Kladde, Stratze der Kaufleute, *f.*

Brouir, *v. a.* (von der Sonne) verſengen, verbrennen; brouissure, *f.* Schaden an Gewächſen von Reif oder Mehlthau, *m.*

Broussailles, *f. pl.* Geſträuch, Buſchwerk, *n.*

Broussin d'érable, *m.* Maſer, *m*; Maſerholz, *n.*

Brout, *m.* junges Treibreis, *n*; brouter, *v. a.* graſen, Blätter abfreſſen; *T.* die Spitzen der Aeſtchen beſchneiden; broutilles, *f. pl.* abgehauene Reiſer, *n*; *fig.* allerley Plunder, *m.*

Broyer, *v. a.* reiben, zerreiben, zerſtoßen, pülvern; broyement, *m.* Zerreiben, Zerſtoßen, *n*; broyeur, *m.* Farbenreiber, *m*; bröyon, *m.* Läufer, womit die Buchdruckerſchwärze abgerieben wird, *m.*

Bru, *f.* Schwiegertochter, *f.*

Bruant, *m.* Goldammer, *m.*

Brugnon, *m.* glatte oder Nectarinpfirſche, *f.*

Bruine, *f.* kalter Staubregen, *m*; bruiner, *v. imp.* rieſeln, reifen; bruiné, ée, *adj.* vom Staubregen beſchädigt.

Bruir, *v a.* une étoffe, den feuchten Dampf von heiſſem Waſſer hinein ziehen laſſen.

*Bruire, *v. n.* brauſen, rauſchen.

Bruissement, *m.* Brauſen, Sauſen, *n.*

Bruit, *m.* Geräuſch, Getöſe, Gemurmel, *n*; Lärm, *m*; Gerücht, *n*; Auflauf, Streit, *m*; großes Aufſehen, *n*; — du canon, Kanonendonner, *m*; — des armes, des chaines, Geraſſel; — du feu, Gepraſſel; — du tonnerre, Krachen; — du vent, Sauſen, Brauſen, *n*; — d'un coup de fusil, Knall, *m.*

Brûlant, e, *adj.* brennend, heiß, hitzig.

Brûlé, ée, *adj.* verbrannt; — *m.* brandiger Geſchmack oder Geruch, *m.*

Brûler, *v. a.* verbrennen, in Brand ſtecken; *fig.* entzünden, erhitzen; — *v. n.* brennen, verbrannt werden, ſehr heiß ſeyn; *fig.* ſich heiß nach etwas ſehnen; se brûler, *v. réfl.* ſich brennen; — la cervelle, ſich eine Kugel vor den Kopf ſchießen; brûleur de maisons, *m.* Mordbrenner, *m.*

Brûlot, *m.* Brander, *m*; Brandſchiff, *n*; *fig.* ein mit Salz und Pfeffer zu ſtark gewürzter Biſſen; *it.* Hitzkopf, *m.*

Brûlure, *f.* Brandſchaden, *m*; Brandmahl, *n.*

Brumaire, *m.* Nebelmonat, *m.*

Brume, *f.* dicker Seenebel, *m.*

Brun, brune, *adj.* braun; — *m. et f.* brauner Mann, *m*; Brûnette, *f*; sur la brune, *adv.* in der Abenddämmerung; brunet, ette, *m. et f.* ſchwarzbrauner Mann, *m*; ſchwarzbraunes Mädchen, *n*; brunette, *f.* Art leichter, zärtlich fröhlicher Liedchen, *n*; brunir, *v. a.* braun machen, braun färben; *T.* poliren,

glätten; — *v. n.* braun werden; brunissage, *m.* Poliren, *n*; brunisseur, *m.* Polirer, *m*; brunissoir, *m.* Polirſtahl, *m*; Glätteiſen, *n*; brunissure, *f. T.* Art Farbverdunkelung an gefärbten Zeugen, *f*; das Abgeriebene, Glatte an Geweihen und Hörnern des Wildes, *n.*

Brusque, *adj.* hitzig, ungeſtümm, grob; brusquer qn., *v. a.* hitzig begegnen, anfahren; — une affaire, raſch durchſetzen, etwas zu ungeſtümm anpacken; — une place, erſtürmen; brusquerie, *f.* ungeſtümmes Anfahren, Anſchnauben, *n.*

Brut, brute, *adj.* roh, unbearbeitet, unausgearbeitet; brutal, ale, *adj.* viehiſch, viehmäßig, grob und dumm, brutal; brutaliser, *v. a.* grob begegnen; unvernünftig mißhandeln; brutalité, *f.* viehiſche Gier, Grobheit, Brutalität, *f*; brute, *f.* unvernünftiges Thier, Vieh, *n*; *fig.* erzdummer Menſch, *m.*

Brutier, *m. T.* Raubvogel, der ſich ſchwer zur Beize abrichten läßt, *m.*

Bruyant, ante, *adj.* lärmend, rauſchend, brauſend.

Bruyère, *f.* Heidekraut, *n*; Heide, Steppe, *f.*

Buanderie, *f.* Waſchhaus, *n*; buandier, *m.* ère, *f.* Grobwäſcher, *m*; -inn, *f.*

Bubale, *m.* Zwergbüffel, *m.*

Bube, *f.* kleine Blatter oder Blaſe auf der Haut, *f.*

Bubon, *m. T.* Drüſenbeule, Leiſtenbeule, *f.*

Büche, *f.* Scheit Holz, *n*; Klotz; *fig.* dummer Menſch, *m*; *T.* Fiſcherbeiſe, *f*; bücher, *m.* Scheiterhaufen; Holzſtall, *m*; bûcheron, *m.* Holzhauer, *m*; büchette, *f.* kleines Scheit Holz, *n*; Span, Splitter, *m.*

Bucoliques, *f. pl.* poëme bucolique, *T.* Schäfergedicht, *n.*

Buffet, *m.* Schrank, Silberſchrank, Schenktiſch, *m*; Orgelgehäuſe, *n*; — d'orgues, Poſitiv, *n*; Hausorgel, *f*; buffeter, *v. a.* (von Fuhrleuten) unterwegs Fäſſer anbohren und Wein heraus trinken.

Buffle, *m.* Büffelochs, *m*; Büffelleder, *n*; Kollet davon, *n*; *fig.* Erzdummkopf, *m*; buffletin, *m.* junger Büffel, *m*; Haut davon, *f.*

Buire, *f.* große Schenkkanne, *f.*

Buis, *m.* Buchsbaum, *m.*

Buisson, *m.* Buſch, Strauch, *m*; Gebüſch, *n*; buissonnier, ière, *adj.* in Büſchen wachſend, ſich aufhaltend.

Bulbe, *f.* Gewächszwiebel, *f*; bulbeux, euse, *adj.* zwiebelartig.

Bulle, *f. T.* päpſtliche Bulle oder Verordnung; Conſtitutionsurkunde gewiſſer Kaiſer; *in.* Waſſer- oder Luftblaſe, *f*; bullaire, *m.* Sammlung päpſtlicher Bullen, *f*; bulletin, *m.* Wahlzettel; täglicher Berichtzettel; Einquartirungszettel; Rapportzettel, *m*; geſchriebene Zeitung, *f.*

Bulteau, *m. T.* rundgezogener Baum, *m.*

Bunette, *f.* Heckenſperling, *m.*

Burail, *m.* Art Ratin oder Sarſche, *m.*

Buraliste, *m.* Arbeiter oder Einnehmer in einem Büreau, *m.*

Burat, *m.* Borat, *m.* (Zeug).

Bure, *f.* grobe Sorte wollener Tücher, *f.*
Bureau, *m.* Art grobes Tuch, *n*; Schreibpult, Schreibtisch, Zahltisch, *m*; Schreibstube, *f*; — d'adresse, Adreßcomptoir, *n*; — d'esprit, Versammlung schöner Geister, *f*; — de conciliation, Vermittlungskammer, *f*; bureaucratie, *f*; Kanzelleygeist. *m.*
Burette, *f.* Art Kännchen bey der Messe, *n*; buretier, *m.* Altardiener, *m.*
Burgandine, *f.* die schönste Art Perlenmutter, *f.*
Burin, *m.* Grabstichel; Zahnmeissel, *m*; buriner, *v. a.* mit dem Grabstichel arbeiten, eingraben; die Zähne putzen.
Burlesque, *adj.* possirlich, närrisch, lächerlich.
Busc, *m.* Blankscheit, Fischbein in Schnürbrüsten, *n.*
Buse, *f.* Bußaar (Raubvogel); *fig.* Tölpel, *m*; *T.* Luftröhre in Minen, *f.*
Busquer, *v. a.* mit einem Blankscheit oder Fischbein aussteifen; busquer fortune, *fam.* sein Glück zu machen suchen; busquière, *f.* Scheide des Blankscheits, *f*; Vorstecklatz; Gürtelbacken, *m.*
Bussard, *m.* Wein- Brandwein- Essigfaß, *n.*
Buste, *m.* Brustbild, *n.*
But, *m.* Ziel, *n*; *fig.* Zweck, Vorsatz, *m*; de but en blanc, *adv.* unbedachtsam, in den Tag hinein; but à but, ohne etwas vorzugeben; bute, *f.* Wirkeisen der Schmiede, *n*; buté, ée, *adj.* à qch. fest entschlossen zu etwas; buter, *v. n.* das Ziel treffen (Billard); *fig.* — à qch. zielen auf etwas; *T.* leicht stolpern (v. Pferden); se buter à qch. *v. réfl.* sich fest entschliessen zu etwas; einander immer entgegen seyn.
Butin, *m.* Beute, *f*; Raub, *m*; butiner, *v. n.* auf Beute ausgehen, Beute machen.
Butireux, euse, *adj.* butterartig.
Butor, *m.* Rohrdommel, *m*; *fig.* Tölpel, *m*; butorde, *f.* dumme Gans, *f.*
Butte, *f.* kleiner Erdhügel, Erdwall oder Mauer hinter der Scheibe, Stand der Scheibenschützen, *m*; être en butte à qch. ausgesetzt seyn; buttée, *f. T.* letzter Bogen einer Brücke, *m*; butter, *v. a.* mit Pfeilern oder Bogen stützen, mit Erdschollen bedecken; buttière, *f.* Scheibenbüchse, *f.*
Buture, *f.* Fußgeschwulst der Jagdhunde, *f.*
Buvable, *adj.* trinkbar.
Buveau, *m.* Winkelmaß der Maurer, *n.*
Buvette, *f.* Trinkstübchen, *n*; Rathskeller, *m*; — *pl.* kleiner Schmaus, *m*; Kränzchen, *n.*
Buveur, *m.* Trinker, Säufer, *m*; buveuse d'eau, *f.* Wassertrinkerinn, *f.*
Buvoter, *v. n.* wenig aber oft trinken, nippen, schöppeln.
By, *m.* Graben in einem Teiche nach dem Ständer hin, *m.*

C.

Ça! *int.* nun, wohlan! — *adv.* hier, her; ça et là, hier und da, hin und her; — *pron.* statt cela, das.

Caablé, *adj.* bois — vom Winde umgewehtes Holz, *n.*

Cabale, *f.* Kabala oder geheime Weisheit der Juden, *f*; *fig.* heimliches Verständnis mehrerer Personen, etwas Böses durchzusetzen, *n*; Kabale, *f*; cabaler, *v. n.* pour qch. Kabalen schmieden, ein Complott machen; cabaleur, *m.* Kabalenmacher, *m*; cabaliste, *m.* Kabalist, *m*; cabalistique, *adj.* kabalistisch.

Cabane, *f.* Hütte; Vogelhecke; Lagerstelle der Bootsknechte; Cajüte auf kleinen Schiffen, *f*; Verdeck von Leinwand über einem Nachen, *n*; se cabaner, *v. réfl.* sich Hütten bauen, aufschlagen; cabanon, *m.* kleine Hütte, *f.*

Cabaret, *m.* Schenke, *f*; Wirthshaus, Caffee- Chocolate- oder Theebret, *n*; cabaretier, *m.* ière, *f.* Schenkwirth, *m*; -inn, *f.*

Cabas, *m.* runder Feigenkorb von Binsen, *m.*

Cabestan, *m. T.* Schiffswinde, Spille, *f*; Drehhaspel, *m.*

Cabillaud, *m.* Art Stockfisch, der frisch gegessen wird, Cabeliau, *m.*

Cabillots, *m. pl. T.* Art Pflöcke auf Schiffen, *m.*

Cabinet, *m.* Kämmerchen, Kabinet; Nebenzimmer, Studierzimmer; Gemälde- Medaillen- Antiken- Naturalienkabinet, *n*; Sammlung von Kunstsachen, Seltenheiten, *f. T.* Schrank mit vielen Schubläden, *m*; Gartenlaube, *f*; *fig.* geheimer Staatsrath, *m*; Staatskabinet, *n*; — d'aisance, *m.* Abtritt, *m.*

Câble, *m.* Kabeltau, Ankertau, *n*; câbleau, *m.* mittelmäßiges Tau, Zugseil, *n*; câbler, *v. a.* viele Fäden zu einem Seile zusammendrehen.

Caboche, *f. T.* breitköpfiger Schuhnagel; alter Hufnagel, *m*; *fig.* Kopf, *m*; cabochon, *m.* ungeschliffener Rubin; kleiner Schuhnagel, *m.*

Cabotage, *m.* Schiffahrt längst den Küsten hin, *f*; caboter, *v. n.* längst der Küste hinschiffen; cabotier, *m*; kleines Fahrzeug zu solchen Reisen, *n.*

Cabre, *f. T.* Hebebock, Krahn, *m*; cabrer, *v. n.* faire cabrer un cheval, bäumen machen; se cabrer, *v. réfl.* sich bäumen; *fig.* entrüsten, erzürnen.

Cabri, *m.* Ziegenböcklein, Zicklein, *n*; cabriole, *f.* Luftsprung, *m.* Kapriole, *f*; cabrioler, *v. n.* Luftsprünge machen, Kapriolen schneiden; cabriolet, *m.* Art leichter Wagen, *m.* Carriole, *f.*

Cabrions, *m. pl. T.* Lavettenhalter auf Schiffen, *m*,

Cabron, *m.* Fell von jungen Ziegen, *n.*

Cabus, *adj. m.* chou cabus, Kopfkohl, *m.*

Cacaber, *v. n.* wie ein Rebhun schreyen.

Cacao, *m.* Kakaobohne, *f*; cacaoyer, *m.* Kakaobaum, *m.*

Cachalot, *m.* Pottfisch, Kaschelot, *m.*

Cache, *f. fam.* Schlupf- oder Verſteckwinkel, *m*; cacher, *v. a.* verſtecken, verbergen, verhüllen; *fig.* verhehlen; se cacher, *v. réfl.* ſich verſtecken; se — de qn., vor jemand geheim halten; se — à qn., ſich nicht ſehen laſſen wollen; cachet, *m.* Siegel, Petſchaft, *n*; — volant, fliegendes Siegel, *n*; lettre de cachet, *f*; königlicher Geheim- oder Verhaftbrief, *m*; cacheter, *v. a.* zuſiegeln, verſiegeln; cachette, *f. fam.* Schlupfwinkel; en cachette, *adv.* heimlich, verſtohlner weiſe.

Cachexie, *f.* üble Geſundheit wegen böſer Säfte, *f.*

Cachot, *m.* Kerker, *m*; finſteres Loch, *n*; Narrenkaſten, *m*; cachotterie, *f. fig.* geheimnisvolles Betragen bey Kleinigkeiten, *n.*

Cacique, *m.* Oberhaupt eines Stammes amerikaniſcher Wilden, *n.*

Cacochyme, *adj.* ungeſund, voll übler Säfte, *fig.* wunderlich, grillenfängeriſch.

Cacophonie, *f. T.* Uebelklang, *m.*

Cadastre, *m.* Lagerbuch, Steuerregiſter, *n.*

Cadavre, *m.* todter Körper, *m*; Leiche, *f*; cadavéreux, euse, *adj.* leichenartig.

Cadeau, *m.* zierlicher Federzug, *m*; *fig.* Sache die angenehm aber nicht beſonders nützlich iſt, *f*; Gaſtmahl beſonders zu Ehren des Frauenzimmers; Geſchenk, *n.*

Cadédis, *int.* Pozſapperment! (Fluch der Gaſkonier.)

Cadenas, *m.* Vorlegſchloß, *n*; cadenasser, *v. a.* mit einem Hängſchloß verſchließen.

Cadence, *f. T.* Tact, *m*; Kadenz, *f*; wohlklingender Schluß oder Fall einer Muſik, einer Periode, *m*; cadencer; *v. a.* Tact, Kadenz, beobachten; — des périodes, wohlklingend machen.

Cadènes, *f. pl.* Art eiſerner Ketten auf Schiffen, *f.*

Cadenette, *f.* geflochtener Haarzopf, *m.*

Cadet, *m.* cadette, *f. adj. et subst.* der, jüngſte, die jüngſte unter Kindern, Geſchwiſtern u. ſ. w.; — *m*, Kadet, Zögling einer Kriegsſchule, *m.*

Cadette, *f. T.* Steinplatte, *f*; cadetter, *v. a.* mit Quaderſteinen pflaſtern.

Cadi, *m.* Kadi, (Friedensrichter bey den Türken,) *m.*

Cadis, *m.* Art wollener Serſche, *f*; cadisé, *m.* Art Droguet, *m.*

Cadmie, *f. T.* Kobalt, Galmey, *m.*

Cadole, *f. T.* Thürklinke, *f.*

Cadran, *m.* Sonnenuhr, *f*: Zifferblatt, *n*; Schraubſtock der Demantſchleifer, *m.*

Cadrature, *f. T.* Vorlegwerk einer Uhr, *n.*

Cadre, *m.* Rahmen, *m.* Einfaſſung, *f*; cadrer, *v. n.* avec qch. ſich zuſammen ſchicken, auf einander paſſen.

Caduc, caduque, *adj.* hinfällig, baufällig, alt u. ſchwach, vergänglich, legs caduc, succession caduque, voix caduque, die für nichts zu rechnen ſind, le mal caduc, die fallende

Sucht, *f*, caducité, *f*; Hinfälligkeit, Baufälligkeit, *f*.

Caducée, *m*. Merkuriusſtab, Heroldsſtab, *m*.

Cafard, arde, *adj*. heuchleriſch; — *m*. Heuchler, *m*; cafardin, *m*; Tartüffe, *m*; damas cafard, halbſeiden Damaſt, *m*.

Café, *m*. Kaffeebohne, *f*; Kaffee, *m*; Kaffeehaus, *n*.

Cafetan, *m*. Prunkkleid der Türken.

Cafetier, *m*. Kaffeewirth, Kaffeeſieder, *m*; cafetière, *f*. Kaffeekanne, *f*.

Cafier, *m*. Kaffeebaum, *m*.

Cage, *f*. Käfig, *m*; *fig*. enges Häuschen oder Zimmer, *n*; Hauptwände einer Windmühle, *pl. f*; Drathgitter, Fenſtergitter, *n*; Maſtkorb, *m*; Uhrenrädergehäuſe, *n*; — du bâtiment, die vier Mauern; — d'escalier, Treppenhaus, *n*; cagée, *f*. Käfig voll, *n*; mettre qn. en cage, *prov*. einen ins Gefängniß ſetzen.

Cagnard, arde, *adj. fam*. faul, liederlich; Faullenzer, Tagdieb, *m*; cagnarder, *v. n*. faullenzen; cagnardise, *f*. Faullenzerey, *f*.

Cagneux, euse, *adj*. mit einwärtsgebogenen Knieu, krumbeinig.

Cagot, ote, *adj*. heuchleriſch; Scheinheiliger, *m*; — Scheinheilige, *f*; cagoterie, *f*. Scheinheiligkeit, *f*; cagotisme, *m*. Heuchlerweſen, *n*.

Cagou, *m. fam*. Leutſcheuer, Knicker, Mucker, *m*.

Cagouille, *f*. *T*. ſchneckenförmiger Zierrath am Schiffsſchnabel.

Cahier, *m*. Heft Papier oder Pergament, (beſchrieben oder unbeſchrieben) *n*; Lage eines Buches, *f*; *T*. Heft woraus ein Lehrer diktirt, *n*; ſchriftliche Inſtruction, *f*.

Cahot, *m*. Stoßen des Wagens, *n*; cahotage, *m*. Rütteln, Hin- u. herſchlagen des Wagens, *n*; cahoter, *v. a*. ſtoßen, zuſammenrütteln.

Cahute, *f. fam*. armſelige Hütte, *f*; Häuschen, *n*.

Caïc, caïque, *m*. Boot einer Galeere, *n*; Räuberbarke, *f*; Seefelſen, *m*.

Caïeu, *m*. Zwiebelbrut an Blumenzwiebeln, *f*.

Caille, *f*. Wachtel, *f*; cailletage, *m*. läppiſches Geplauder, *n*; cailleteau, *m*. junge Wachtel, *f*; caillette, *f*. Plaudermaul, *n*; Fraubaſe, Erzklatſche, *f*.

Caillé, *m*. geronnene Milch oder Blut, caillebotte, *f*. Stück geronnener Milch, *n*; caillebotis, *m*. Art Gitter auf dem Verdecke der Schiffe, *n*; caillelait, *m*. Labkraut, *n*. caillement, *m*. Gerinnen der Milch, des Bluts, *n*. cailler, *v. a*. gerinnen machen, gerinnen laſſen; se cailler, *v. réfl*. gerinnen, zuſammen laufen; caillette, *f*. der unterſte Magen wiederkäuender Thiere, *m*; caillot, *m*. Stück geronnenes Blut, *n*.

Caillou, *m*. Kieſelſtein, *m*. cailloutage, *m*. Haufen Kieſelſteine, *m*; mit Kieſelſteinen ausgelegte Arbeit, *f*. Steingut, *n*.

Caisse, *f*. Kaſten, *m*; Kiſte, Geldcaſſe, *f*; *T*. Trommel, Trommelhöhle im Ohr, *f*; caissetin, *m*. Ro-

ſinenkiſte, *f.* Schränkchen, *n*; caissier, *m.* Caſſirer, *m*; caisson, *m.* Proviantwagen, Munitionskaſten, Pulverkarren, *m*; — de bombes, Erdmörſer, *m.*

Cajoler, *v. a.* liebkoſen, ſchmeicheln, durch ſüßes Geſchwätz zu verführen ſuchen; *T.* ein Schiff mit Hülfe des Stroms gegen den Wind führen; — *v. n.* wie eine Dohle ſchwatzen; cajolerie, *f.* Schmeicheley, *f.*

Cajutes, *f. plur.* Schlafſtellen auf dem Schiffe, *f. plur.*

Cal, *m. T.* Zornhaut, Schwiele, *f.*

Calade, *f. T.* abhängiger Ort auf der Reitbahn, *m.*

Calaison, *f. T.* Schiffstiefe vom erſten Verdecke bis zum Raum, *f.*

Calamine, *f.* Galmey, *m.*

Calamistrer, *v. a. fam.* Haare kräuſeln.

Calamite, *f.* Magnet, *m*; Magnetnadel, *f.*

Calamité, *f.* Elend, *n*; Jammer, *m*; Noth, *f*; calamiteux, euse, *adj.* unglücksvoll, elend.

Calandre, *f.* Zeugrolle, Mange; Haidelerche, *f*; Kornwurm, *m*; calandrer, *v. a.* glätten, mangen, rollen; blé calandré, vom Kornwurm ausgehöhltes Korn.

Calcaire, *adj.* kalkartig.

Calcination, *f. T.* Verkalchung, *f*; calciner, *v. a.* verkalken, calciniren.

Calcul, *m.* Rechnung, Berechnung, *f*; *T.* Blaſen- oder Nierenſtein, *m*; calculable, *adj.* was ſich berechnen läßt; calculateur, *m.* Rechner, *m*; calculer, *v. a.* berechnen, aus-, zuſammen rechnen.

Cale, *f.* Art platte Mütze, *f*; *T.* unterſter Schiffsraum; Schlupfhafen, *m*; Kielholen (Strafe); abhängiges Ufer, *f*; Angelbley, *n*; Unterlage, *f*; Keil, Span, *m.*

Calebasse, *f.* Flaſchenkürbis, *m*; Kürbisflaſche, *f*; *T.* ausgewachſene Zwetſchke (Fruchtkrankheit) *f.*

Caléche, *f.* leichte, offene Kutſche, *f*; Art taffeter Sommerhut, *m.*

Caleçon, *m.* Unterhoſe, *f.*

Calembourg, *m.* Art Wortſpiel, *n.*

Calendrier, *m.* Kalender, *m.*

Calenture, *f. T.* hitziges Seefieber, *n.*

Caler, *v. a.* — les voiles, die Segel einziehen; *fig.* gelindere Saiten aufziehen; — une table, einen Keil darunter legen.

Calfat, *m. T.* Werg zum Verſtopfen der Spalten eines Schiffs; Kalfatern, *n*; Kalfaterer, *m*; calfatage, *m.* gepichtes Werg zum kalfatern, *n*; calfater, *v. a. T.* kalfatern.

Calfeutrer, *v. a.* die Spalten an Thüren oder Fenſter verkleben; calfeutrage, *m.* Verſtopfen, Verkleiſtern, *n*; Kleiſter, *m.*

Calibre, *m.* Weite der Mündung eines Geſchützes, *f*; Kaliber, *m*; Dicke oder Größe einer Kugel, *f*; Umfang einer Säule, *m*; Raum zwiſchen beyden Böden einer Taſchenuhr, *m*; Richtſcheit, *n*; Anleger, *m*; *fig.* Eigenſchaft, *f*; Schlag, *m*; Gelichter, *n*; calibrer, *v. a.* Kanonen-

Kugeln in der Mündung abmeſſen; kalibriren.

Calice, *m.* Kelch, Blumenkelch, *m.*

Calife, *m.* Kalife, mahometaniſcher geiſtlicher Fürſt, *m.*

Califourchon, (à) *adv.* reitend, rittlings.

Câlin, *m. fam.* träger Menſch, *m*; se câliner, *v. r.* reckeln, ſich auf die faule Haut legen.

Calionner, *v. a.* Schiffslaſten aufwinden.

Calleux, euse, *adj.* dickhäutig, ſchwielicht, knorricht.

Calligraphie, *f.* Schönſchreibekunſt, *f.*

Calliosité, *f. T.* Hornhaut, Hautverhärtung, *f*; wildes Fleiſch, *n.*

Calmande, *f.* Kalmank (Zeug) *m.*

Calmant, ante, *adj.* ſchmerzſtillend; — *m.* ſchmerzſtillendes Mittel, *n.*

Calme, *adj.* ſtille, ruhig; — *m.* Windſtille, Meeresſtille; *fig.* Ruhe, *f*; calmer, *v. a.* ſtillen, beſänftigen, beruhigen; se — *v. r.* ſtill und ruhig werden.

Calomniateur, *m.* -atrice, *f.* Verläumder, *m*; -inn, *f.*

Calomnie, *f.* Verläumdung, *f*; calomnier, *v. a.* verläumden; calomnieux, euse, *adj.* verläumderiſch.

Calot, figure à calot, lächerlich, groteſk.

Calotte, *f.* kleine Plattmütze, *f*; Käppchen; Kardinals Käppchen, *n*; *fig.* Narrenkappe, *f*; calottier, *m*; Käppchenmacher, *m*; calottin, *m.* Geck, Pfaffennarr, *m.*

Calque, *m. T.* Abdruck einer durch geöltes Papier nachgemachten Zeichnung; calquer, *v. a.* qch. sur qch. nach etwas abzeichnen; nachahmen.

Calumet, *m.* Friedenspfeife der Wilden, *f.*

Calus, *m. T.* Schwiele, Verhärtung, *fig.* Herzensverſtockung, *f.*

Calvinisme, *m.* die Lehre Calvins, *f*; calviniste, *m.* Reformirter, *m.*

Camaïeu, *m.* zweyfarbigter feiner Stein, Kamee, Bilderſtein, *m*; einfarbiges Gemälde, *n.*

Camail, *m.* Biſchofsmäntelchen, *n.*

Camarade, *m.* Kamerad, Mitgeſell; — de voyage, de malheurs, Reiſe-, Unglücksgefährde, *m*; — *f.* Geſpielinn, *f.*

Camard, arde, *adj.* ſtumpfnaſigt; Stumpfnaſe, *f.*

Cambiste, *m. T.* Wechsler, banquier, *m.*

Cambouis, *m.* dicke Schmiere an Rädern, Preſſen, *f.*

Cambrer, *v. a. T.* in einen Bogen krümmen; cambrure, *f.* bogenartige Krümmung, Wölbung, *f.*

Camée, *m.* Kammee, geſchnittener Edelſtein, *m.*

Caméléon, *m.* Chamäleon, *n*; *fig.* unbeſtändiger Menſch, *m.*

Caméléopard, *m.* Kameelpardel, *m*; (Giraffe, *f.*).

Cameline, *f.* Leindotter (Pflanze) *m.*

Camelot, *m.* Kamelot (Zeug) *m*; cameloté, ée, *adj.* wie Kamelot gewirkt; camelottier, *m.* Art ſchlechtes Papier, *n*; camelotine, *f.* dünner kamelotartiger Zeug, *m.*

Camion, *m.* kleiner Baumwagen, *m*;

kurze und feine Stecknadel, *f*; die kleinſten Kartendiſtelköpfe, *m*.

Camisole, *f*. Unterkleid, Kamiſol, *n*.

Camoïard, *m*. Art Zeug von wildem Ziegenhaar, *n*.

Camomille, *f*. Kamille, *f*.

Camouflet, *m*. brennende Papierdüte deren Rauch man jemand zum Poſſen in die Naſe bläßt; *fig*. Schimpf, derber Verweis, *m*.

Camp, *m*. Lager, Feldlager, *n*; gelagerte Armee, *f*; — volant, fliegendes Lager (von leichten Truppen) *n*.

Campagnard, arde, *adj*. ländlich; Landbewohner, Landmann, *m*.

Campagne, *f*. Feld, Land, Gefilde, *n*; *T*. Feldzug, *m*; maison de — Landguth, *n*; pièce de — Feldſtück, *n*; aller à la — aufs Land gehen; aller en — zu Feld, in den Krieg ziehen; battre la campagne, ins Feindes Land ſtreifen; phantaſiren, in den Tag hinein reden.

Campane, *f*. Trodel, Quaſte, *f*; glockenförmiger Zierrath, korintiſcher Säulenknauf mit ſeiner Verzierung, *m*; campanelle, *f*. Waldglöckchen, *n*; campanille, *f*. Glockenthurm, *m*; campanule, *f*. Glockenblume, *f*.

Campêche, *m*. Kampeſcheholz, *n*.

Campement, *m*. das Lagern, Campiren, Lager, *n*.

Camper, *v. a*. lagern, ein Lager beziehen laſſen; — *v. n*. gelagert ſeyn; se camper, *v. réſl. fam*. ſich lagern, ſich hinpflanzen; *T*. ſich zum Fechten in Poſtur ſtellen.

Camphre, *m*. Kampfer, *m*.

Campine, *f*. junges gemäſtetes Huhn, *n*.

Camus, use, *adj*. ſtumpfnaſigt; Stumpfnaſe, *f*; *fig. fam*. der, die, eine Naſe bekommen hat.

Canaille, *f*. Lumpengeſindel, *n*.

Canal, *m*. Waſſergang, Kanal, Graben, *m*; Bett eines Fluſſes, *m*; *T*. Röhre, Rinne, *f*. *fig*. Weg, *m*; Mittel, *n*; Vermittelung, *f*.

Canapé, *m*. Canapee, Ruhebett, *n*.

Canapsa, *m*. *fam*. Schnappſack, *m*; Ränzel, *n*.

Canard, *m*. Ente, *f*; Entrich, *m*; Waſſerhund, *m*; canarder, *v. a*. qn. aus dem Hinterhalte niederſchieſſen; canardière, *f*. Ort zum Entenfang, *m*.

Canari, *m*. Kanarienvogel, *m*.

Canastre, *m*. Kanaſtertabak, *m*.

Cancel, *m*. umgitterter Chorraum, beym Hochaltar, *m*; Siegelkammer, *f*; canceller, *v. a*. eine Schrift gerichtlich durchſtreichen; cancellation, *f*. gerichtliche Annullirung einer Acte.

Cancer, *m*. *T*. Krebs; (Krankheit) Krebs (im Thierkreiſe,) *m*.

Cancre, *m* Art Meerkrebs, *m*; *fig*. garſtiger Knicker, *m*.

Candelabre, *m*. großer Kron- oder Armleuchter, *m*.

Candelette, *f*. Schiffsſeil zur Aufhebung des Ankers, *n*.

Candeur, *f*. Seelenreinheit, Redlichkeit, Treuherzigkeit, *f*.

Candidat, *m*. Candidat, Bewerber, *m*.

Candide, *adj*. aufrichtig, redlich.

Candir, *v. n*. se candir, *v. réſl*. ſich

kriſtalliſiren, candiren; sucre candi, *m.* Kandiszucker, *m.*

Cane, *f.* Entenweibchen, *n. fig. fam.* faire la cane, ſich ducken, verzagt ſeyn.

Canelle, *v.* Cannelle.

Caneptiére, *f.* kleiner Trappe (Vogel) *m.*

Canepin, *m.* ſehr feines und zartes Schafsleder, *n.*

Caneter, *v. n. fam.* wie eine Ente watſcheln.

Caneton, *m.* junge Ente, *f.*

Canette, *f.* kleine Seidenſpuhle von Rohr, *f*; Kännchen, *n*; junges Entlein, *n.*

Canevas, *m.* Art grober Leinwand zu Tapeten, *f*; Canevas, *m*; ſteife, ungebleichte Leinwand, *f*; *fig.* erſter Entwurf oder Plan, *m.*

Caniche, *f.* Pudelhund, *m.*

Caniculaires (les jours), Hundstage, *m. pl.* Canicule, *f.* Hundsſtern, Sirius, *m*; Hundstage, *m. pl.*

Canif, *m.* Federmeſſer, *n.*

Canin, ine, *adj.* dent canine, Hundszahn, *m*; faim canine, wüthender Heißhunger, *m.*

Caniveaux, *m. pl. T.* Reihe großer Pflaſterſteine in der Mitte einer Straße, *m. pl.*

Canne, *f.* Art Ellenmaaß, *n*; ſpaniſches Rohr, *n*; Spatzierſtock, *m*; *T.* Rührſtab, *m*; — à sucre, Zuckerrohr, *n.*

Cannelle, *f.* Zimmetrinde, *f*; *T.* Hahn am Faſſe, *m*; Vertiefung an Nähnadelköpfen, *f.*

Canneler, *v. a. T.* einen Säulenſchaft riefeln, mit hohlen Streifen verſehen; cannelure, *f*; *T.* Hohlkehle, *f.*

Cannibale, *m.* Kannibal, Menſchenfreſſer, *m.*

Canon, *m.* Kanone, *f*; ſchweres Geſchütz, *n*; Flinten oder Piſtolenlauf, *m*; Röhre, Spule; länglichte Apothekerbüchſe, *f*; hohles Mundſtück am Pferdsgebiß, *n*; Röhre am Beine des Pferdes, *f*; *T.* Regel, *f*; Kirchengeſetz, *n*; — des écritures, die kanoniſchen Bücher; droit canon, das geiſtliche Recht; gros—, petit canon, Art grober Buchdruckerſchrift, *f*; canon emphythéotique, Erb- oder Grundzins, *m*; canonicat, *m.* Domherrnſtelle, = Pfründe, *f*; canonique, *adj.* kanoniſch; canoniſation, *f.* Heiligſprechung, *f*; canoniſer, *v. a.* heilig ſprechen, kanoniſiren; *fig.* übertrieben loben; canoniſte, *m.* Lehrer des geiſtlichen Rechts, *m*; canonade, *f.* Schießen mit Kanonen, *n*; canonner, *v. a.* mit Kanonen feuern, beſchießen; canonnier, *m.* Kanonier, Konſtabler, *m*; canonnière, *f.* Kanonierzelt, *n*; Schießſcharte, *f*; Klatſchbüchſe, *f.*

Canot, *m.* kleines Boot, *n*; Nachen, *m.*

Cantanettes, *f. pl. T.* kleine Fenſter oder Lücke am Steuerruder.

Cantate, *f.* Cantate, *f.*

Cantatrice, *f.* Sängerinn, *f.*

Cantharide, *f.* ſpaniſche Fliege, *f.*

Cantibai, *m. T.* aufgeſprungenes, unnützes Bauholz, *n.*

Cantine, *f.* Flaſchenfutter, *n*; Flaſchenkeller, *m*; Soldatenſchenke, *f*;

cantinier, *m.* Bier oder Weinſchenk in Feſtungen, *m.*

Cantique, *m.* geiſtlicher Geſang, *m*; hohes Lied, *n.*

Canton, *m.* Bezirk, Kanton, *m*; cantonade, *f. T.* innere Seite des Theaters, *f*; cantonnement, *m.* Kantonnirung der Soldaten, *f*; cantonner, *v. a. et n.* kantonniren; Truppen in Dörfer verlegen; se cantonner, *v. r.* ſich zuſammen ziehen und verſchanzen; cantonnière, *f.* ſchmaler Vorhang unten am Bette, *m.*

Canule, *f.* Sprützenröhre; Fiſtel, *f.*

Cap, *m.* Vorgebürg, *n*; *T.* Vordertheil des Schiffes, *m*; armé de pied en cap, vom Kopf bis zu den Füßen geharniſcht.

Capable, *adj.* — de qch. fähig, tüchtig, geſchickt.

Capacité, *f.* Raum, *m*; Weite, *f*; *fig.* Fähigkeit, *f.*

Caparaçon, *m.* Pferdedecke, *f*; caparaçonner, *v. a.* dem Pferde die Decke auflegen.

Cape, *f.* Art Regenmantel, *m*; Kappe, *f*; *T.* Schönfahrſegel, *n*; rire sous cape, ins Fäuſtchen lachen.

Capelan, *m.* armſeliger Prieſter, *m.*

Capeline, *f.* Art Stroh- oder Sonnenhut, *m.*

Capillaire, (die beyden ll werden ausgeſprochen) *adj.* dünn wie Haare; tuyau — Haarröhrchen, *n*; — *m.* Frauenhaar (Kraut) *n.*

Capilotade, *f. T.* Ragout von gekochtem und zuſammen gehacktem Fleiſche, *n.*

Capitaine, *m.* Hauptmann, Kapitän, *m*; capitainerie, *f.* Hauptmannſchaft oder Würde, *f.*

Capital, ale, *adj.* wichtigſte, vornehmſte; lettres capitales, große Anfangsbuchſtaben, *m. pl.*; peine capitale, Todesſtrafe, *f*; le capital, Hauptſumme, *f*, Capital, *n*; capitale, *f.* Hauptſtadt, *f*; capitaliste, *m.* der von Renten lebt, *m.*

Capitan, *m.* Großprahler, *m*; capitane, *f. T.* Hauptgaleere, *f.*

Capitation, *f. T.* Kopfſteuer, *f.*

Capiteux, euse, *adj.* in den Kopf ſteigend, berauſchend.

Capiton, *m.* grobe Flockſeide, *f.*

Capitulation, *f.* Vergleich wegen Uebergabe einer Stadt, *m*; Kapitulation, *f.*

Capituler, *v. n.* kapituliren, einen Vergleich treffen, eine Stadt übergeben.

Capon, *m. fam.* ſchelmiſchliſtiger Spieler; *T.* Ankerhaken, *m*; caponner, *v. n.* im Spiel betriegen; *T.* den Anker mit dem Haken gewinnen.

Caponnière, *f. T.* bedeckter Gang in Laufgräben, *m.*

Caporal, *m.* Corporal, *m.*

Capot, *m.* Regenmantel mit Kappe, *m*; *T.* Matſch (im Piket) *m*; *fig.* beſchämt und beſtürzt; capote, *f.* Regenrock für Weiber, *m.*

Capre, *m.* Kaper, Freybeuter, *m*; Kaperſchiff, *n*; câpres, *m. pl.* die Kapern (Art Frucht).

Caprice, *m.* Eigenſinn, *m*; Laune, Grille, *f*; launigter, lebhafter Ein-

fall, *m.* capricieux, euse, *adj.* capricieusement, *adv.* eigensinnig.

Capricorne, *m.* Steinbock (im Thierkreise) *m.*

Caprier, *m.* Kapernstrauch, *m.*

Capron, *m.* Art Gewand der Kapuziner-Novizen, *n*; Art großer Erdbeeren, *f.*

Capsule, *f.* Kapsel, *f*; *T.* Saamengehäuse, *n.*

Capter, *v. a.* durch List erschleichen, gewinnen; captateur, *m.* Erbschleicher, *m*; captieux, euse, *adj.* captieusement, *adv.* listig, verfänglich.

Captif, ive, *adj.* gefangen; captiver, *v. a. fig.* fesseln, bezwingen, unterwerfen; se — *v. r. fig.* sich Zwang anthun, sich mäßigen; captivité, *f.* Gefangenschaft, *f*; *fig.* großer Zwang, *m.*

Capture, *f.* Fang, *m*; Beute, *f*; Wegnahme verbotener Waaren, *f*; Einfangen eines Verbrechers, *n.*

Capuce, *f.* Mönchskappe, Kapuze, *f*; capuchon, *m.* Kapuze, Regenkappe, *f*; capucin, *m.* Kapuziner, *m*; capucinade, *f.* Kapuzinerstreich, *m*, -Geschwätz, *n*; capucine, *f.* indianische Kresse, *f*; *T.* Art irdener Tiegel, *m.*

Caque, *f.* Herings- oder Pulvertonne, *f*; caquage, Zubereitung der Heringe zum Einsalzen, *f*; caquer, *v. a.* Heringe einsalzen und eintonnen.

Caquet, *m.* Caqueterie, *f.* Geplauder, Geschwätz, *n*; caqueter, *v. n.* plaudern, klatschen; caquetoire, *f.* kleiner, niedriger Lehnstuhl, *m*; Querholz zwischen den Pflugsterzen, *n.*

Car, *conj.* denn.

Carabé, *m.* Bernstein, *m.*

Carabin, *m. fig.* jemand der im Spiele etwas weniges wagt, oder in Gesellschaft einen Stich gibt und sich dann sogleich entfernt; carabinade, *f.* schnelle Schwenkung eines Reiters, *f*; carabine, *f.* Karabiner, *m*; carabiner, *v. a.* einen Flintenlauf riefeln; — *v. n.* wie ein Karabiner schießen; *fig.* etwas wagen und dann gleich davon eilen; carabinier, *m.* Karabinier, *m.*

Caracol, *m.* escalier en — Wendeltreppe, *f*; caracole, *f.* Herumtaumeln, Schwenken eines Pferdes in ganzen oder halben Kreisen; caracoler, *v. n.* schnelle Wendung mit einem Pferde machen.

Caracouler, *v. n.* wie ein Tauber gurren oder rufen.

Caractère, *m.* Zeichen, Merkmal, *n*; Buchstab, *m*; Handschrift, *f*; *fig.* eigenthümlicher Ausdruck, Charakter, *m*; Eigenschaft, *f*; Stand, Titel, *m*; Würde, *f*; caractériser, *v. a.* bezeichnen, schildern; se — *v. r.* sich recht kenntlich machen; caractéristique, *adj.* bezeichnend, charakteristisch; lettre — Stammbuchstab.

Carafe, *f.* länglichrunde Flasche, *f*; carafon, *m.* Kühleimer, *m.*

Caramel, *m.* braungekochter Zucker, *m.*

Carat, *m. T.* Karat (Gewicht) *m.*

Caravane, *f.* große Gesellschaft reisender Kaufleute und Pilger, Karavane, *f*; Kreuzzug der Maltheser-Ritter,

m; caravanserail, *m.* öffentliche Karavanen-Herberge, *f.*

Caravelle, *f. T.* Caravelle, (kleines Schiff) *f.*

Carbonade, *f.* Roſtbraten, *m*; Roſtgebratenes, *n.*

Carboucle, *m.* Art giftiges Geſchwür, *n*; Karfunkelſtein, *m.*

Carcailler, *v. n.* wie eine Wachtel ſchlagen.

Carcan, *m.* Halseiſen, *n*; Pranger, *m.*

Carcasse, *f.* Gerippe, *n*; Knochenbau, *m*; *T.* Art Feuerkugel, *f*; — de vaisseau, das bloße Zimmerwerk eines Schiffes, *n.*

Cardasse, *f. T.* Kardätſche, *f*; großer Kamm zur Flockſeide, *m*; eßbare Rippe einiger Pflanzenblätter, *f*; Kardätſche oder Wollkratze, *f*; cardée, *f.* eine Kardätſche voll; carder, *v. a.* Wolle, Seide, Baumwolle kämmen, kratzen, kardätſchen; cardeur, *m.* Wollkämmer, Seidenſtreicher; cardier, *m*; Kardätſchenmacher oder Händler, *m.*

Cardialgie, *f. T.* Herzgeſpann, *n.*

Cardiaque, *adj.* herzſtärkend.

Cardinal, *m.* Kardinal; Kardinalsvogel, *m*; — *adj.* hauptſächlich, vornehmſte; vents cardinaux, Hauptwinde, *pl. m.*; nombres cardinaux, Hauptzahlen, *pl. f.*

Cardon, *m.* ſpaniſche Artiſchocke, *f.*

Carême, *m.* Faſten, *m*; Faſtenpredigt, *f*; — prenant, *m.* die drey letzten Tage vor Aſchermittwoch; Faſtnachtnarr, *m.*

Carénage, *m.* Schiffswerft, *f*; Kalfatern, *n.*

Carène, *f.* Schiffskiel, *m*; carèner, *v. a.* ein Schiff auf die Seite legen, um es zu kalfatern.

Caresse, *f.* Liebkoſung, *f*; caressant, ante, *adj.* liebkoſend, einſchmeichelnd; caresser, *v. a.* liebkoſen, ſtreicheln.

Cargaison, *f.* Schiffsladung, *f.*

Cargue, *f. T.* Geytau, Segelſeil, *n*; carguer, *v. a.* die Segel über ſich zuſammen ziehen; — *v. n.* ſich auf die eine Seite neigen (vom Schiff); cargueur, *m.* Wirbel oder Rolle zum Aufziehen des Bramſegels.

Cariatide, *f. T.* weibliche Figur von Stein zur Stützung eines Karnieſſes, *f.*

Caricature, *f. T.* Karrikatur, poſſirlich übertriebene Darſtellung, *f.*

Carie, *f.* Beinfraß, *m*; Fäulung des Getraides, *f*; Wurmſtich, *m*; carier, *v. a.* die Knochen anfreſſen; se carier, *v. réfl.* verfaulen.

Carillon, *v.* Carrillon.

Carline, *f.* Eberwurz, *f.*

Carme, *m.* Karmelitermönch, *m*; *T.* acier de carme, Stahl in dünnen viereckigten Stangen; *pl.* alle vier (im Würfelſpiel.)

Carmin, *m.* Karminroth, *n.*

Carnage, *m.* Blutbad, *n*; Wildfällung, *f*; Fleiſch erwürgter Thiere, *n.*

Carnassier, ière, *adj.* fleiſchfreſſend; carnassière, *f.* Jagdtaſche, *f.*

Carnation, *f. T.* Fleiſchhaltung, Fleiſchfarbe, Carnation, *f.*

Carnaval, *m.* Faſtnachtszeit, -Luſt, *f*; Karnaval, *n.*

Carne, *f.* äußerſter Winkel, *m*; Kante, Ecke (eines Steines, Tiſches) *f.*

Carnele, *f.* gekerbter Rand an Münzen, *m.*

Carner, *v. n. T.* die Fleiſchfarbe annehmen.

Carnet, *m. T.* Schreibtafel worin ein Kaufman ſeine Activ- und Paſſivſchulden aufzeichnet, *f.*

Carogne, *f.* (*pop.*) Schindluder, Rabenaas, *n.*

Caron, *m.* Stück Speck ohne Mageres, *n.*

Caroncules, *f. pl.* Drüſen oder ſchwammartige Fleiſchauswüchſe, *m. pl.*

Carotte, *f.* gelbe Rübe, Mohrrübe, *T.* Tobakſtange zum Reiben, *f*; carotter, *v. n. T.* knauſeriſch ſpielen, carottier, *m.* furchtſamer Spieler, *m.*

Carpe, *f.* Karpfen, *m*; — *m. T.* Vorderhand, Handwurzel, *f*; carpeau, *m.* kleiner oder Setzkarpfen, *m.*

Carpettes, *f. pl.* grobes, geſtreiftes Packtuch, *n.*

Carquèse, *f. T.* Calcinirofen einer Glashütte, *m.*

Carquois, *m.* Köcher, *m.*

Carre, *f.* oberſter Theil eines Hut-Kopfes, eines Kleides über den Schultern, *m*; ſtumpfe Spitze eines Schuhes, *f*; carré, ée, *adj.* viereckig; nombre quarré, Quadratzahl; carré, *m.* Viereck, Quadrat, *n*; *T.* Münzſtempel; gevierter Schein, *m*; — de mouton, Vorderviertel, *n*; carreau, *m.* viereckigte Platte, *f*; Gaſſenpflaſter, *n*; Fenſterſcheibe, *f*; Platteiſen der Schneider, *n*; Raute im Kartenſpiel, *f*; Bolzen, Donnerkeile, *m. pl.*; große viereckigte Feile, *f*; Barkhölzer eines Schiffes, *n. pl.* — de pierre, Quaderſtein, *m*; coucher sur le carreau, auf dem harten Boden ſchlafen; coucher qn. sur le — einen erſchlagen, niederſtechen; demeurer sur le — auf dem Platze bleiben; carrefour, *m.* Kreuzweg, *m*; Gaſſenecke, *f*; carrelage, *m.* das Pflaſtern mit Platten, die Platte ſelbſt, der Lohn dafür; carreler, *v. a.* mit viereckigten Platten belegen; alte Stiefeln oder Schuhe beſohlen; carrelet, *m.* Plattfiſch, *m*; Senkgarn, *n*; große eckigte Nadel, *f*; Seihrahmen, *m*; carrelettes, *f. pl.* Art Polirfeile, *f*; carreleur, *m.* Steinleger, *m*; carrelure, *f.* Belegung eines Fußbodens mit Platten; Beſohlung der Schuhe, *f*; carrément, *adv.* ins gevierte; carrer, *v. a.* viereckig machen; quadriren; se carrer, *v. réfl.* ſich brüſten, breit machen.

Carrier, *m.* Steinbrecher, Steinhändler, *m*; carrière, *f.* Steinbruch, *m*; Laufbahn, *f*; *fig.* Lebenslauf, *m*; Zeit wo man ein Amt verwaltet, *f*; donner carrière à qch., die Zügel ſchießen laſſen.

Carrillon, *m.* Glockenſpiel, *n*; Glockenklang, *m*; *fig.* großer Lärm, *m*; carrillonner, *v. n.* das Glockenſpiel ſpielen, klingeln.

Carriole, *f.* Art leichter Poſtſchaiſen, Karriole, *f.*

Carrosse, *m.* Kutſche, *f*; carrossier, *m*; Kutſchenmacher, *m.*

Carrousel, *m.* Ritterſpiel, Ringelrennen, *n*; Bahn zum Ringelrennen, *f.*

Carrure, *f.* Schulternbreite, *f.*

Cartaux, *m. pl. T.* Seekarten, *f. pl.*

Cartayer, *v. n. T.* die Halbſpur fahren.

Carte, *f.* Karte, Spielkarte, *f*; — *pl.* Kartenſpiel, Kartengeld, *n*; — blanche, *f.* Vollmacht, *f*; — géographique, — marine, Land-, Seekarte, *f*; cartel, *m.* Fehde, Ausforderungsbrief; Auslöſungsvertrag; Handelsvergleich, *m*; cartier, *m.* Kartenmacher, *m.*

Cartilage, *m.* Knorpel, *m*; cartilagineux, euse, *adj.* knorpelicht.

Carton, *m.* Pappendeckel, *m*; *T.* umgedrucktes Blatt, *n*; Muſterzeichnung auf ſtarkem Papier, *f*; cartonner, *v. a.* in Pappe einbinden; ein umgedrucktes Blatt einlegen; cartonnier, *m.* Pappendeckelmacher, -Händler, *m.*

Cartouche, *m. T.* zierliche Einfaſſung, *f*; — *f.* Patrone, Ladung, *f*; Urlaub oder Abſchiedszettel, *m.*

Cas, *m.* Fall, Zufall, *m*; *T.* Nennfall, Caſus, *m*; *fig.* faire cas de qch. viel auf etwas halten; au cas que, *conj.* im Falle daß.

Casanier, ière, *m. et. f.* Stubenhocker, *m*; mener une vie casanière, wenig ausgehen.

Casaque, *f.* Art Reiſerock, *m*; tourner — von einer Partey zur andern übergehen, umſatteln.

Casaquin, *m.* kurzer Ueberrock, *m.*

Cascade, *f.* Waſſerfall, *m. fig.* Sprung in der Rede, *m.*

Cascanes, *f. pl.* Wallkeller, *m.*

Case, *f.* Feld auf dem Dam- oder Schachbret, Band im Triktrak, *n*; Negerhütte, *f*; casemate, *f. T.* Kanonen- oder Mordkeller, *m*; caser, *v. n.* Bänder im Triktrak machen; caserne, *f.* Kaſerne, *f*; caserner, *v. n.* in Kaſernen wohnen; — *v. a.* in Kaſernen legen.

Casilleux, euse, *adj.* zerbrechlich, bröcklich.

Casque, *m.* Sturmhaube, *f.* Helm, *m.*

Cassade, *f. fam.* Spaß- oder Nothlüge, *f.*

Cassaille, *f. T.* Brachen der Aecker, *n.*

Cassant, ante, *adj.* brüchig, zerbrechlich.

Cassation, *f. T.* Vernichtung, Ungültigmachung, *f*; tribunal de — Caſſationstribunal, *n.*

Casse, *f.* Caſſia, *f*; *T.* viereckigter Raum zwiſchen den Sparrenköpfen; Schriftkaſten; Teſt, *m*; Scheidekapelle, *f*; Federkäſtchen, *n*; Caſſirung eines Soldaten, *f*; cassé, ée, *adj.* gebrochen; *fig.* alt, ſchwach; casseau, *m.* obere oder untere Hälfte des Schriftkaſtens, *f*; casse-cou, gefährlicher Ort, *m*; casse-noisette, *f.* Nußknacker, *m*; casser, *v. a.* zerbrechen, zerſtoſſen; *fig.* zernichten, abdanken, entkräften; se casser, *v. réſl.* zerbrechen; *fig.* alt und ſchwach werden; casserole, *f.* Art Pfanne, *f*; casse-tête, *m. fam.* Mordkeule, *f*; ſtarker Wein, *m*; kopfbrechende Ar-

beit, *f*; cassetin, *m. T.* Fach im Schriftkasten, *n*; cassette, *f.* Kästchen, *n.*

Cassin, *m. T.* Rahmen mit Rollen oben am Weberstuhl, *m.*

Cassis, *m.* schwarze Johannisbeere, *f.*

Cassolette, *f.* Rauchgefäß, Rauchpfännchen, *n.*

Cassonade, *f.* Farinzucker, *m.*

Cassure, *f.* Bruch an einem Stein, Messer, u. s. w. *m.*

Castagnette, *f.* Art Zeug, *m*; — *pl.* Tanzklapper, *f.*

Caste, *f.* Indischer Familienstamm, *m*; Kaste, *f.*

Castille, *f. fam.* kleine Zänkereyen, *f. pl.*

Castine, *f.* Flußspath, *m.*

Castor, *m.* Biber, *m. T.* Hut von Biberhaaren, *m*; castoréum, *m.* Bibergeil, *n.*

Castramétation, *f. T.* Lagerkunst der Alten, *f.*

Castrat, *m.* Verschnittener, Kastrat, *m*; castration, *f.* Entmannung, *f.*

Casualité, *f. T.* Zufälligkeit, *f.*

Casuel, elle, *adj.* zufällig, ungewiß; — *m.* zufälliges Einkommen, *n*; Accidentien, *f. pl.*

Casuiste, *m.* Theolog der Gewissensfragen entscheidet, *m.*

Catacombes, *f. pl.* unterirdische Begräbnisgewölbe, *n. pl.*

Catafalque, *m.* prächtiges Leichengerüst, *n.*

Catalepsie, *f. T.* Art convulsivischer Starrsucht, *f.*

Catalogue, *m.* Verzeichnis, *n.*

Cataplasme, *m. T.* erweichender Umschlag, *m.*

Cataracte, *f.* großer Wasserfall, *m*; *T.* Augenstaar, *m*; se cataracter, den Staar bekommen.

Catarre, *m.* Fluß, Kathar, *m*; catarreux, euse, *adj.* den Flüssen unterworfen.

Catastrophe, *f.* letzte Entwicklungsscene eines Schauspiels, *f*; *fig.* trauriges Ende, *n.*

Catéchiser, *v. a.* den Katechismus lehren; *fig.* recht einpredigen; catéchisme, *m.* Katechismus, *m.* Kinderlehre, *f*; catéchiste, *m.* Kinderlehrer, *m*; catéchumène, *m. et f.* der, die im Christenthum unterrichtet wird, *m.*

Catégorie, *f. T.* Kategorie, systematische Classenordnung, *f*; catégorique, *adj.* catégoriquement, *adv.* kategorisch, treffend, bestimmt.

Cathédrale, *f.* Stifts- oder Domkirche, *f.*

Catholicisme, *m.* katholische Glaube, *m*; catholicité, *f.* katholische Kirche, Rechtgläubigkeit, *f*; catholique, *adj.* katholisch; Katholik, *m.*

Cati, *m.* Glättung, Pressung des wollenen Tuchs, *f*; catir, *v. a.* Tuch, Zeug, Strümpfe durch Pressen dicht und glänzend machen; catisseur, *m.* Zeugpresser, *m.*

Catin, *f.* liederliches Weibsbild, *n.*

Catoptrique, *f. T.* Spiegelkunst, Katoptrik, *f.*

Cauchemar, *m.* Alpdrücken, *n.*

Causalité, *f. T.* Wirkungsart einer Ursache, *f.*

Cause, *f*; Ursache, *f*; Beweggrund; Ursprung

Urſprung, *m*; Sache, *f*; Recht, *n*; Prozeß, *m*; à cause de, wegen; à cause que, weil; causer, *v. a.* verurſachen, wirken; — *v. n.* ſchwatzen, plaudern; causerie, *f.* Geplauder, *n*; causeur, *m.* causeuse, *f.* Schwätzer, *m*; Schwätzerinn, *f.*

Causticité, *f. T.* ätzende Kraft; *fig.* Biſſigkeit, hämiſche Tadelſucht, *f*; caustique, *adj.* brennend, ätzend; *fig.* beiſſend, ſatyriſch.

Cautèle, *f.* Argliſt, *T.* Vorſicht; cauteleux, euse, *adj.* cauteleusement, *adv.* argliſtig, hinterliſtig.

Cautère, *m. T.* Fontanell, Brenn- oder Aetzmittel, *n*; cautérisation, *f.* Brennen mit glühendem Eiſen, Setzen eines Fontenells, *n*; cautériser, *v. a.* zerfreſſen, wegbeitzen.

Caution, *f.* Bürgſchaft, Verſicherung, *f*; Bürge, *m*; cautionnement, *m.* Bürgleiſtung, *f*; cautionner, *v. a.* qn. für jemand gut ſprechen, ſich verbürgen.

Cavalcade, *f.* Ritt, prächtiger Aufzug zu Pferde, *m.*

Cavale, *f.* Stute, *f*; cavalerie, *f.* Reiterey, *f*; cavalier, *m.* Reiter, Cavalier, *m*; *T.* Katze, (Art Bollwerk,) *f*; cavalier, ière, *adj.* cavalièrement, *adv.* frey, ungezwungen, trotzig, ſtolz, wie nichts, dir nichts! cavalquet, *m.* Art Trompetenmarſch, *m.*

Cave, *f.* Keller, *m*; Gewölbe, *n*; Gruft, *f*; Flaſchenkeller, *m*; Toilettenkäſtchen, *n*; vor ſich hingelegtes Spielgeld, *n*; caveau, *m.* kleiner Keller, *m*; Todtengruft, *f*; cavée, *f.* Hohlweg, *m*; caver, *v. a.* aushöhlen; *T.* Geld zum Spielen ausſetzen.

Caverne, *f.* Höhle, *f*; caverneux, euse, *adj.* voll Höhlen.

Cavesson, *m.* Kappzaum, *m.*

Cavet, *m. T.* Hohlleiſte, Hohlkehle, *f.*

Caviar, *m.* geſalzener Störrogen, *m.*

Cavillation, *f. T.* Sophiſterey, *f.*

Cavin, *m. T.* hohler Weg, *m.*

Cavité, *f.* Höhlung, Höhle, *f.*

Ce, cet, cette, *pron.* dieſer, dieſe, dieſes; ce que, was, welches; céans, *adv.* hier im Hauſe; ceci, *pron.* dieſes hier.

Cécité, *f.* Blindheit, *f.*

Céder, *v. a.* abtreten, überlaſſen; — *v. n.* à qn. einem weichen, nachgeben, ihm den Vorrang laſſen.

Cédille, *f. T.* Häkchen unter dem C, *n.*

Cédrat, *m.* wohlriechende Citrone, *f.*

Cèdre, *m.* Cedernbaum, *m*; Ceder, *f.*

Cédule, *f.* Zettel, *m*; Handſchrift, *f.*

*Ceindre, *v. a.* umgürten, umwinden, umgeben.

Ceintes, *f. pl. T.* Barkhölzer, *pl. n.*

Ceintrage, *m.* Zauwerk, *n.*

Ceintre, *m.* hölzernes Bogengerüſt, *n*; Bogengang, *m*; ceintrer, *v. a.* wölben.

Ceinture, *f.* Gürtel, Hoſenbund, *m*; Gurt, *f*; *fig.* Lenden, *f. pl.*; *T.* Einfaſſung, *f*; Säulenkranz, *m*; ceinturier, *m.* Gürtelmacher, *m*; ceinturon, *m.* Degengehänge, *n.*

Cela, *pron.* dieſes, das, jenes.

Céladon, *m.* Meergrün, *n*; *T.* zärtlicher und ſchüchterner Liebhaber, *m.*

Célébration, *f.* Feyer, feyerliche Verrichtung, *f.*

Célèbre, *adj.* berühmt; célébrer, *v. a.* feyern, sehr rühmen, preisen; Messe lesen; célébrité, *f.* Feyerlichkeit, *f.*; Ruhm, *m.*

Celer, *v. a.* verbergen, verschweigen.

Céleri, *m.* Selleri, *m.*

Célérité, *f.* Schnelligkeit, *f.*

Céleste, *adj.* himmlisch.

Célibat, *m.* ehloser Stand, *m.*; célibataire, *m. et f.* im ehlosen Stande lebend, Hagestolz, *m.*

Célérier, *m.* -ière, *f.* Klosterkellner, *m.*; -inn, *f.*

Cellier, *m.* Wein- oder Speisegewölbe, *n.*

Cellulaire, *adj.* zellicht; cellule, *f.* Zelle, *f.*

Celui, celle, *pron.* derjenige, diejenige, dieser, diese.

Cément, *m. T.* Cement, *n.*; cémentation, *f.* Reinigung des Metalls mit Cementpulver, *f.*; cémenter, *v. a.* cementiren.

Cendre, *f.* Asche, *f.*; — verte, Bergrün, *n.*; —de plomb, Vogelschrot, *m.*; cendré, ée, *adj.* aschfarbig; cendrée, *f. T.* Bleyschaum; Vogelschrot, *m.*; cendreux, euse, *adj.* voll Asche; cendrier, *m.* Aschenheerd, *m.*; Aschenloch, *n.*

Cène, *f. T.* Abendmahl, *n.*

Cénobite, *m.* Klostermönch, *m.*; cénobitique, *adj.* zum Klosterleben gehörig.

Cénotaphe, *m.* Ehrengrabmal, *n.*

Cens, *m.* Lehenzins, *m.*; cense, *f.* Meyerhof, *m.*

Censé, ée, *adj.* für etwas gehalten, geschätzt, angesehen.

Censerie, *f.* Mäklerey, *f.*; Mäklerlohn, *m.*

Censeur, *m.* Censor, Richter, Beurtheiler, *m.*

Censier, *m.* Pachter, *m.*; censière, *f.* Pächterinn, *f.*

Censitaire, *m.* Zinsmann, *m.*

Censive, *f.* Grundzins, *m.*; zinsbare Güter, *n. pl.*

Censure, *f.* Censoramt, *n.*; Beurtheilung, Censur, *f.*; Tadel; *T.* Kirchenbann, *m.*; censurable, *adj.* tadelhaft, der Censur unterworfen; censurer, *v. a.* tadeln, für verwerflich erklären.

Cent, *adj.* hundert; — *m.* Hundert, *n.*; centaine, *f.* Hundert, *n.*; *T.* Untergebinde einer Strehne, *n.*; centaurée, *f.* Tausendgüldenkraut, *n.*; centenaire, *adj.* hundertjährig; centième, *adj.* hundertste; centime, *m.* Centime, der hundertste Theil eines Livres, *m.*

Centon, *m.* Centonen, *m. pl.*; zusammengestoppelte Arbeit, *f.*

Central, ale, *adj.* central, im Mittelpunkte befindlich, dahin gerichtet; centraliser, *v. a.* in einen Mittelpunkt vereinigen, concentriren.

Centre, *m.* Mittelpunkt, *m.*; — de gravité, Schwerpunkt, *m.*; centrifuge, *adj. T.* vom Mittelpunkt abwei-

chend; centripède, *adj. T.* gegen den Mittelpunkt hinſtrebend.

Centuple, *adj.* hundertfach; centupler, *v. a.* hundertfältig vermehren.

Centurie, *f.* Anzahl von Hunderten, Centurie, *f.*

Cep, *m.* Weinſtock, *m*; cépée, *f. T.* Buſch junger Schößlinge aus einem Stamme, *m.*

Cependant, *adv.* unterdeſſen; — *conj.* nichts deſtoweniger, gleichwohl.

Cérat, *m.* Wachsſalbe, *f.*

Cerbère, *m.* Höllenhund; *fig.* unfreundlicher Pförtner, *m.*

Cerceau, *m* Faßreif, Reif zum Waſſertragen, *m*; Art Vogelnetz, *n*; cerceaux, *m. pl.* äußerſte Schwungfedern der Raubvögel, *f. pl.*

Cercelle, *f.* Kriechente. *f.*

Cercle, *m.* Zirkel, Kreis, Ring, Reif, *m*; *fig.* Geſellſchaft, *f*; cercler, *v. a.* Reife um etwas legen.

Cercueil, *m.* Sarg, *m.*

Cérémonial, *m.* Ceremonienbuch; Ceremoniel, *n*; — *adj.* dazu gehörig; cérémonie, *f.* Ceremonie, *f*; Gepränge; Compliment, *n*; sans — ohne Umſtände; cérémonieux, euse, *adj.* der, die viel Umſtände macht.

Cerf, *m.* Hirſch, *m*; cerfeuil, *m.* Körbelkraut, *n*; cerf-volant, *m.* Hirſchkäfer, Schröter; papierner Drache, *m.*

Cerisaie, *f.* Kirſchgarten, *m*; cerise, *f.* Kirſche, *f*; cerisier, *m.* Kirſchbaum, *m.*

Cerne, *m.* Kreis auf der Erde, im Sande; blaugelber Rand um Wunden oder Augen, *m*; cerneau, *m.* Hälfte des Kerns einer friſchen Wallnuß, *f*; cerner, *v. a.* qch. einen Kreis um etwas ziehen oder ſchneiden; rund umher einſchließen, umzingeln; — des noix, auskernen.

Cerquemaner, *v. a. T.* Grenzſteine ſetzen, beſichtigen, Streitigkeiten darüber ſchlichten.

Certain, aine, *adj.* certainement, *adv.* gewiß, wahr, zuverläßig; — *pron.* ein gewiſſer, eine gewiſſe.

Certes, *adv.* wahrlich.

Certificat, *m.* ſchriftliches Zeugniß, *n*; Schein, *m*; certificateur, *m. T.* gerichtlicher Beſcheiniger, Rückbürge, *m*; certification, *f.* Beſcheinigung, *f.*

Certifier, *v. a.* qch. verſichern; — de qch. beſcheinigen, bezeugen.

Certitude, *f.* Gewißheit, Beſtändigkeit, *f.*

Céruse, *f.* feines Bleyweis, *n.*

Cervaison, *f. T.* Hirſchfeiſte, *f.*

Cerveau, *m.* Hirn, Gehirn, *n*; *fig.* Verſtand, *m.*

Cervelas, *m.* Hirnwurſt, *f.*

Cervelet, *m.* der hintere kleinere Theil des Gehirns, *m*; cervelle, *f.* Gehirn, *n*; *fig.* Verſtand, *m*; se brûler la — ſich erſchießen.

Ceſſation, *f.* Aufhören, *n*; Stillſtand, *m.*

Ceſſe, *f.* Aufhören, *n*; ceſſer, *v. a.* — qch., *v. n.* aufhören, einhalten.

Ceſſion, *f. T.* Abtretung, Uebergabe, *f*; ceſſionnaire, *m.* der ein Recht abtritt, oder auch dem Güter abgetreten werden.

C'eſt fait, c'en eſt fait, es iſt geſchehen, beſchloſſen; c'eſt fait de lui, er

iſt verloren; c'est pourquoi, darum, deßwegen; c'est que, weil, das macht daß.

Ceste, *m.* Venusgürtel; Streithandſchuh, *m.*

Césure, *f.* Abſchnitt in Verſen, *m.*

Cet, Cette, *v.* Ce.

Cétacée, *adj.* vom Seethiergeſchlechte, wozu die Wallfiſche gehören.

Chablage, *m. T.* Arbeit des Schifführers, *f*; chabler, *v. a.* ein Seil an ein Stück Holz binden, um es damit aufzuheben; chableur, *m.* Schiffsführer auf Flüſſen, *m.*

Chablis, *m.* Windfall, Windbruch in Wäldern, *m.*

Chabot, *m.* Kaulkopf (Fiſch), *m.*

Chabonne, *f. T.* Art Symphonie, *f*; Tanz darnach; ſeidenes Band am Hemdkragen, *m.*

Chacun, une, *pron.* jeder, jede, jedermann.

Chafouin, ine, *adj.* ſchmächtig, klein und mager; meerkatzenartig.

Chagrin, *m.* Gram, Verdruß, Kummer, Aerger, *m*; *T.* Chagrinleder, *n*; Chagrintaffet, *m*; Fiſchhaut, *f*; chagrin, ine, *adj.* verdrießlich, unwillig; chagrinant, ante, *adj.* ärgerlich; chagriner, *v. a.* Verdruß, machen, ärgern; se — *v. r.* ſich betrüben, ärgern.

Chaîne, *f.* Kette, Kettenſtrafe, *fig.* Feſſeln, Gefangenſchaft, Sklaverey, ununterbrochene Reihe; — de montagnes, Gebürgkette, *f*; *T.* — de pierres, auf einander geſetzte Quaderſteine; Zettel der Weber, *m*; chaînette, *f.* Kettchen, *n*; Uhrkette, *f*; chaînetier, *m.* Kettler, *m*; chaînon, *m.* Glied einer Kette, *n.*

Chair, *f.* Fleiſch, *n*; *fig.* menſchliche Natur, *f*; der thieriſche Menſch; Fleiſchesluſte, *f. pl.*; Haut, Hautfarbe, *f.*

Chaire, *f.* biſchöflicher Stuhl, *m*; Kanzel, *f*; Lehrſtuhl, *m*; Lehrſtelle, Profeſſur, *f.*

Chaise, *f.* Stuhl; Tragſeſſel, *m*; Sänfte, *f*; Art leichter Kutſche, *f*; — percée, Nachtſtuhl, *m.*

Chaland, ande, *m. et f.* Kundmann, Kunde, *m*; chalandise, *f.* Kundſchaft, *f.*

Chalcographe, *m.* Kupferſtecher, *m.*

Châle, *m.* Shawl, *m*; Art großer Halstücher, *n.*

Chalêt, *m.* Käſe- oder Sennhütte, *f.*

Chaleur, *f.* Wärme, Hitze, Brunſt, *f*; *fig.* Feuer, *n*; Eifer, *m*; chaleureux, euse, *adj.* hitzig, heißblutig.

Chalon, *m.* Art großer Fiſchernetze, *n*; Art Sarſche, *f.*

Chaloupe, *f.* Schiffsboot, *n*; Schaluppe, *f.*

Chalumeau, *m.* Röhrchen, *n*; Halm, *m*; Haberrohr, *n*; Schalmey, Sackpfeife, *f*; Blas- oder Löthröhrchen, *n.*

Chamade, *f.* Trommelſchlag, als Zeichen zur Uebergabe einer Feſtung, *m.*

Chamailler, *v. n.* se — *v. r.* ſich herumſchlagen, balgen; *fig.* lärmend zanken.

Chamarrer, *v. a.* verbrämen, beſetzen;

chamarrure, *f.* Verbrämung, Beſetzung, *f.*
Chambellan, *m.* Kammerherr, *m.*
Chambranle, *m.* Geſimſe, *n*; Einfaſſung der Thüren, Fenſter, Kamine, *f.*
Chambre, *f.* Kammer, Stube, *f*; Zimmer, *n*; — haute, Oberhaus des engliſchen Parlements, — basse, Unterhaus, *n*; — d'un canon, Pulverkammer, *f*; — d'écluse, Schleuſenkammer, *f*; — garnie, ausmöblirtes Miethzimmer, *n*; chambrée, *f.* Stube voll, Kameradſchaft, Einnahme in der Comedie, *f*; chambrelan, *m. pop.* Pfuſcher, Bönhaſe; der nur ein Zimmer in Miethe hat, *m*; chambrer, *v. n.* beyſammen wohnen; — *v. a.* qn. im Zimmer eingeſperrt halten; beſonders vornehmen; — une selle, aushöhlen; chambrier, *m.* Kloſterverwalter, *m*; chambrière, *f.* Kammermagd, *f*; *T.* Spinnrockenband, *n*; Reitbahnpeitſche, *f.*
Chameau, *m.* Kameel, Kameelhaar, *n*; chamelier, *m.* Kameeltreiber, *m.*
Chamois, *m.* Gemſe, Gemſenhaut, *f*; chamoiserie, *f.* Semiſchgärberey, *f*; Semiſchleder, *n*; chamoiseur, *m.* Semiſchgärber, *m.*
Champ, *m.* Feld, Land, *n*, Acker, *m*; *fig.* Anlaß, *m*; Gelegenheit, *f*; *T.* Grund eines Gemäldes, *m*; — de bataille, Schlachtfeld, *n*; — clos, Turnierſchranken, *pl. f*; sur le champ, auf der Stelle, ſogleich; champs, *m. pl.* die Felder, das freye Feld, *n*; battre aux champs, den Feldmarſch ſchlagen; les champs Elysées, die elyſiſchen Felder.
Champagne, *m.* Champagnerwein, *m.*
Champart, *m. T.* Kehrzehent, *m.*
Champêtre, *adj.* ländlich.
Champi, *m.* Art ſtarkes Papier zu Fenſterrahmen, *n.*
Champignon, *m.* Erdſchwamm, Gliedſchwamm, *m*; — de lampe, Lichtroſe, *f*; champignonnière, *f.* Miſtbeet zu Erdſchwämmen, *n.*
Champion, *m.* Kämpe, Kämpfer, Held, *m.*
Chance, *f.* Art Würfelſpiel; aufgegebene Würfelaugen, *n*; Wurf, *m*; *fig.* Glück, *n*; Wechſelfälle deſſelben, *m*; chancelant, ante, *adj.* wankend, taumelnd, *fig.* unentſchloſſen, unſicher; chanceler, *v. n.* wanken, taumeln; *fig.* unbeſtändig, veränderlich ſeyn.
Chancelier, *m.* Kanzler, *m*; chancelière, *f.* Kanzlerinn, *f*; *T.* Fußkorb, *m*; chancellerie, *f.* Kanzeley, *f.*
Chancir, *v. n. et* se — *v. r.* ſchimmeln, ſchimmlich werden; chancissure, *f.* Schimmel, *m.*
Chancre, *m.* krebsartiges Geſchwür, *n*; Hitzblatter an den Lippen, im Munde; Unreinigkeit an den Zähnen, *f*; Krebs an Bäumen, *m*; chancreux, euse, *adj.* krebsartig.
Chandeleur, *f.* Lichtmeſſe, *f.*
Chandelier, *m.* Lichtſtock, Leuchter; Lichtzieher, *m*; chandelle, *f.* Licht, Unſchlittlicht, *n*; — de veille, Nachtlicht, *n.*

Chanfrein, *m.* Vordertheil des Pferdekopfs, Stern, *m*; Trauerkappe, *f*; Art Federbuſch, *m*; chanfreiner, *v. a. T.* Kanten oder Ecken abſchärfen, abſtoßen.

Change, *m.* Tauſch, *m*; *fig.* Täuſchung, *f*; *T.* Wechſel, *m*; Wechſelhandlung, Wechſelbank, *f*; Wechslerlohn, Aufwechſel, Wechſelcours, *m*; prendre le — ſich täuſchen laſſen; donner le — à qn., täuſchen; changeant, ante, *adj.* veränderlich; (von Farben) ſpielend; changement, *m.* Veränderung, *f*; changer, *v. a.* qch. contre... pour... austauſchen; verändern, verwandeln; Geld wechſeln; — *v. n.* de qch. ändern, umwechſeln, umtauſchen; ſich verändern; changeur, *m.* Geldwechsler, *m.*

Chanlatte, *f. T.* Aufſchübling am Dachſparren, *m.*

Chanoine, *m.* Domherr, *m*; chanoinesse, *f.* Stiftsdame, *f*; Stiftsfräulein, *n.*

Chanson, *f.* Lied, *n*; *fig.* leeres Geſchwätz, *n*; Poſſen, *f. pl.*; chansonner, *v. a.* qn., Lieder auf jemand machen; chansonnette, *f.* Liedchen, *n*; chansonnier, *m. fam.* Liederdichter, *m*; -ière, *f.* -inn, *f.*

Chant, *m.* Geſang, *m*; Singweiſe, Melodie, *f*; — du coq, Hahnengeſchrey, *n*; — de la cigale, Geſchwirre, *n*; chantant, ante, *adj.* ſingbar, leicht zu ſingen.

Chanteau, *m.* Randſtück, *n*; Brodanſchnitt, Zwickel an Kleidern, Hemdern, *m.*

Chantepleure, *f. T.* Gießkanne, *f*; Seihtrichter, *m*; Abzugloch, *n.*

Chanter, *v. a.* ſingen, krähen, ſchwirren; lobpreiſen; *fam.* plaudern; — la messe, leſen; — *v. n.* ſingen; in einem ſingenden Tone reden; pain à chanter, *m.* Hoſtie, Oblate, *f*; chanterelle, *f.* Quinte auf einem Saiteninſtrumente, *f*; Lockvogel, *m*; chanteur, *m.* -euse, *f.* Sänger, *m.* -inn, *f.*

Chantier, *m.* Holz- oder Zimmerplatz, Werkhof, Schiffswerft, Stapel, *m*; Kellerlager, *n*; Wagenſchoppen, *m.*

Chantourné, *m.* zierlich ausgeſchweiftes Kopfbret eines Betts, *n*; chantourner, *v. a. T.* etwas nach einem Modell behauen, ausarbeiten.

Chantre, *m.* Cantor, Vorſänger, Sänger, *m.*

Chanvre, *m.* Hanf, *m*; chanvrier, *m.* Hanfhändler, -hechler, *m.*

Chaos, *m.* Chaos, *n*; Wirrwar, *m.*

Chape, *f.* Chorrock, *m*; Futteral, *n*; Ueberzug, Deckel, Hut, Helm eines Deſtillirkolbens, *m*; Herz einer Schuhſchnalle, *n*; Schnallhacken; Gipsüberguß, *m.*

Chapeau, *m.* Hut, Deckel, *m*; *fam.* Mannsperſon, *f*; *fig.* Kardinalswürde, *f*; — d'escalier, Geländer oben herum, *n*; — de fleurs, Blumenkranz, *m.*

Chapelain, *m.* Kapellan, *m.*

Chapeler, *v. a.* — le pain, die äußere Rinde abſchaben.

Chapelet, *m.* Roſenkranz; Steigbügelriemen, *m*; *T.* Schaufelrad, Pa-

ternosterwerk, *n*; Reihe kleiner Giftblätterchen an der Stirne, *f*; — de marons, Schnur gebratener Kastanien, *f*.

Chapelier, *m*. -ière, *f*. Hutmacher, Huthändler, *m*, -inn, *f*.

Chapelle, *f*. Kapelle, *f*; Musikchor, *m*; *T*. Gewölbe eines Backofens; Griffbret einer Geige, *n*; — ardente, lichterhelles Leichengerüst, *n*; chapellenie, *f*. Kaplansdienst, *m*.

Chapelure, *f*. Abgeschabte vom Brodte, *m*.

Chaperon, *m*. Kappe, Helmdecke, *f*; *T*. Falkenhaube, Mauerkappe, Pistolenhulfterdecke, Krone der Druckerpresse, *f*; Zuschuß zu den bestimmten Druckbögen, *m*; chaperonner, *v. a*. einen Falken verkappen, eine Mauer mit einer Kappe versehen.

Chapiteau, *m*. *T*. Knauf, Aufsatz, Kranz, *m*; Säulenkapital, *n*; Deckel über das Zündloch einer Kanone, *m*.

Chapitre, *m*. Kapitel, *n*; Abschnitt, *m*; *fig*. Punkt, *m*; Sache, *f*; Domkapitel, *n*; chapitrer, *v. a*. Verweis geben, das Kapitel lesen.

Chapon, *m*. Kapaun, *m*; Rebschoß, *n*; chaponneau, *m*. junger Kapaun, *m*; chaponner, *v. a*. kapaunen.

Chaque, *pron*. jeder, jede, jedes.

Char, *m*. prächtiger Streit- oder Triumpfwagen, *m*.

Charade, *f*. *T*. Wörterräthsel, *n*.

Charançon, *m*. Kornwurm, *m*.

Charbon, *m*. Kohle, *T*. Pestbeule, *f*; — de terre, Steinkohle, *f*; charbonnée, *f*. Rostbraten, *m*; charbonner, *v. a*. mit Kohlen schwärzen, schreiben; charbonnier, *m*. Kohlenbrenner, -träger, -händler, *m*; charbonnière, *f*. Kohlenmarkt, Kohlenmeiler, *m*.

Charbouiller, *v. a*. *T*. durch Mehlthau verderben.

Charbucle, *f*. Brand im Getreide, *m*.

Charcuter, *v. a*. *fig*. ungeschickt und eckelhaft vorschneiden; schinden, zerfleischen; charcutier, *m*. Speckkrämer, *m*.

Chardon, *m*. Distel, *T*. eiserne Mauerspitze, *f*; chardonner, *v. a*. *T*. mit Kartendisteln auffratzen; chardonneret, *m*. Distelfink, *m*; chardonnière, *f*. Distelfeld, *n*.

Charge, *f*. Last, Bürde, Ladung, *fig*. Auflage, *f*; Auftrag, *m*; Sorge, *f*; Amt, *n*; *T*. Angriff, *m*; Ladung eines Geschützes, *f*; Anzeigen und Beweise gegen einen peinlich Beklagten; Ueberladene im Ausdruck und Darstellung, *n*; à la charge que .., unter der Bedingung daß ..; revenir à la charge, den Angriff erneuern; chargé, ée, beladen, geladen, überladen; chargement, *m*. Schiffsladung, *f*; Frachtbrief, *m*; chargeoir, *m*. Ladeschaufel, *f*; charger, *v. a*. laden, beladen, zu sehr beschweren; *fig*. überladen; den Feind angreifen; qn. de qch. Auftrag geben; einen Beklagten schwer beschuldigen; se charger de qch., etwas übernehmen, auf sich nehmen;

chargeur, *m.* Auflader, Holzleger, Stücklader, *m.*

Chariage, *m.* Fuhre, *f*; Fuhrwerk, *n.* Fuhrlohn, *m.*

Charier, *v. a.* fahren, herbey oder mit sich führen; la rivière charie, der Fluß führt Eisschollen.

Chariot, *m.* Wagen, Seilschlitten, Himmelswagen (Sternbild), *m.*

Charitable, *adj.* wohlthätig, milde, liebreich.

Charité, *f.* christliche Liebe, milde Gabe, *f*; Armenhaus, *n*: Spital, *m.*

Charivari, *m.* Kesselmusik, *f*; gräulicher Lärm, Polterabend, Zank, *m.*

Charlatan, *m.* Marktschreyer, Quacksalber, Großsprecher, Windbeutel, *m*; charlataner, *v. a. fam.* mit schönen Worten beschwatzen; charlatanerie, *f.* Marktschreyerey, Windbeuteley, *f*; charlatanisme, *m.* Marktschreyerwesen, *n.*

Charmant, ante, *adj.* reitzend, bezaubernd schön, allerliebst.

Charme, *m.* Zauberey, *f*; Zauber, *m*; *fig.* Reitz, *m*; Anmuth; Hagebuche, *f*; charmer, *v. a.* bezaubern; *fig.* einnehmen, außerordentlich gefallen, entzückt seyn über etwas.

Charmille, *f.* junge Hagebuche, *f.*

Charmoie, *f.* Hagebuchenwäldchen, *n.*

Charnage, *m. T.* Fleischzeit, *f.*

Charnel, elle, *adj.* fleischlich; charneux, euse, *adj.* fleischigt.

Charnier, *m.* Beinhaus, *n*; Fleischkammer, *f*; Bund Rebpfähle, *n*; charnière, *f.* Gewinde, Gelenke, Gewerbe an Zirkeln, Dosen, *n*; Art Hohlmeissel, *m.*

Charnu, ue, *adj.* fleischig; charnure, *f.* Fleisch, *n*; Fleischtheile, *m. pl.*

Charogne, *f.* Aas, *n.*

Charpente, *f.* Zimmerwerk; Knochengerüst, *n*; bois de — Zimmerholz, *n*; charpenter, *v. a. fig.* ungeschickt darauf los schneiden; charpenterie, *f.* Zimmerhandwerk, *n*; Zimmerarbeit, *f*; charpentier, *m.* Zimmermann, *m.*

Charpie, *f.* Karpey, gezopfte Leinwand, Scharpie, *f.*

Charrée, *f.* Laugenasche, *f.*

Charretée, *f.* Karrenvoll; charretier, *m.* Fuhrmann, *m*; charrette, *f.* Karren, *m.*

Charrier, *m.* Laugentuch, *n.*

Charroi, *m.* Fahren, *n*; Fuhre, *f*; *plur.* Fuhrwesen der Armee, *n*; Heerwagen; Fuhrknecht, *m.*

Charron, *m.* Wagner, *m*; charronnage, *m.* Wagnerarbeit, *f.*

Charrue, *f.* Pflug, *m.*

Charte, Chartre, *f.* alte Urkunde, *f*; — partie, Frachtcontract, *m*; chartrier, *m.* Urkundenarchivbewahrer, *m.*

Chartil, *m.* Wagengestell, *n*; Erntewagen, Wagenschopyen, *m.*

Chartreux, *m.* Karthäuser, *m*; chartreuse, *f.* Karthause; Karthäuserinn, *f.*

Chas, *m.* Nadelöhr, *n*; Leinweberkleister, *m*; chaseret, *m.* Käseform, Käsehorde, *f.*

Châsse, *f.* Reliquienkasten, *m*; Schermesserheft, *n*; Wagekloben, *m*; Brillen-

einfaſſung, Kapſel, *f*; Gewerbe einer Schnalle, *n*.

Chasse, *f*. Jagd, Jägerey, *fig*. Flucht, *f*; *T*. Treibhammer, *m*; chassé, *m*. gewiſſer Pas im Tanzen, *m*; chasse-clou, *m*. Durchſchlageiſen, *n*; — fleurée, *f*; Schaumbret der Färber, *n*; — marée, *f*. der friſche Seefiſche führt, *m*; — mouches, *f*. Fliegennez, *n*; Fliegenwedel, *m*; — poignée, *f*. *T*. Grifftriebel, *m*; — pointe, *f*. Niethämmerchen, *n*; — pommeau, *m*. *T*. Knopftriebel, *m*; chasselas, *m*. Gutedel (Wein), *m*; chasser, *v. a*. jagen, ver-, weg-, vor ſich her jagen, einſchlagen, treiben; — *v. n*. *T*. weiter oder auslaufen (von Buchdruckerſchriften); — sur les ancres, die Anker ſchleppen; chasseur, *m*. euse, *f*. Jäger, Jagdliebhaber, *m*. -inn, *f*.

Chassie, *f*. Augentriefen, *n*; chassieux, euse, *adj*. triefäugig.

Châssis, *m*. Rahmen, *m*; Einfaſſung, *f*; Mahlergitter; Glasfenſter, *n*; — de laiton, Drathgitter, *n*; — d'osier, Fenſterkorb, *m*; double châssis, Vorfenſter, Tiſchgeſtelle, *n*; Formrahmen, *f. pl*.

Chassoir, *m*. *T*. Triebel der Böttcher, *m*.

Chaste, *adj*. keuſch, züchtig; chasteté, *f*. Keuſchheit, *f*.

Chasuble, *f*. Meßgewand, *n*; chasublier, *m*. Kirchenſchmuckhändler, *m*.

Chat, *m*. Katze, *f*; Kater, *m*; *T*. Viſiereiſen; Kätzchen der Haſelſtaude, Weiden, *n. pl*.

Châtaigne, *f*. Kaſtanie, *f*; châtaigneraie, Kaſtanienwald, *m*; châtaignier, *m*. Kaſtanienbaum, *m*; châtain, *adj*. kaſtanienbraun.

Château, *m*. Schloß, *n*; Burg, *f*; Kaſteel auf Schiffen, *n*.

Chat huant, *m*. Nachteule, *f*.

Châtier, *v. a*. züchtigen, abſtrafen; *fig*. die Schreibart ausfeilen; châtiment, *m*. Züchtigung, *f*.

Chatière, *f*. Katzenloch, *n*.

Chaton, *m*. Kätzchen, *n*; Kaſten eines Ringes, worin der Stein gefaßt iſt, *m*; Eichel- oder Nußhülſe, *f*.

Chatouiller, *v. a*. kitzeln, *fig*. angenehm reitzen; chatouillement, *m*. Kitzel, *m*; äußerſt angenehme ſinnliche Empfindung, *f*; chatouilleux, euse, *adj*. kitzlich, *fig*. empfindlich; bedenklich, gefährlich.

Châtré, *m*. Verſchnittener; châtrer, *v. a*. entmannen, verſchneiden; *fig*. etwas wegſchneiden, wegnehmen; châtreur, *m*. Verſchneider; Schweinſchneider, *m*.

Chatte, *f*. Katze, *f*; chattemitte, *f*. *fam*. Scheinheiliger, *m*; Heuchlerinn, *f*; chatter, *v. n*. junge Katzen werfen.

Chaud, aude, *adj*. warm, heiß, *fig*. hitzig, aufbrauſend; (von Thieren) läufig; — *m*. Wärme, Hitze, *f*; chaude, *f*. *T*. heftiges Feuer, *n*; Glühung, *f*; à la chaude, *adv*. in der erſten Hitze; chaudeau, *m*. Brautſuppe, *f*; chaudement, *adv*. warm.

Chaudière, *f*. großer Keſſel, *m*.

Chaudron, *m*. Keſſel, *m*; chaudronnée, *f*. Keſſelvoll, *m*; chaudronnerie, *f*.

Kupfergeſchirr, *n*; Keſſlerwaare, *f*.
chaudronnier, *m*. Kupferſchmidt, *m*.
Chauffage, *m*. Feuerung, Holzung, *f*; bois de —, *m*. Brennholz, *n*.
Chauffe, *f*. *T*. Schürloch, *n*; — chemise, *f*. Wärmkorb, *m*; — lit, *m*. Bettwärmer, *m*; chauffer, *v*. *a*. wärmen, heitzen, erwärmen; — *v*. *n*. warm werden; warm ſeyn, se — *v*. *r*. ſich wärmen; chaufferette, *f*. Feuerkieke, *f*; Fußwärmer, *m*; chauffoir, *m*. Wärmſtube, *f*; warmes Tuch zum abtrocknen, erwärmen, *n*.
Chauler, *v*. *a*. *T*. das Saatkorn einkalken.
Chaume, *m*. Stoppel, *f*; Stoppelfeld, Dachſtroh, *n*; chaumer, *v*. *a*. die Stoppeln ausreiſſen; chaumière, *f*. Strohhütte, *f*.
Chaussant, e, *adj*. *fam*. (v. Strümpfen) leicht anzuziehen.
Chaussé, ée, *adj*. beſchuht.
Chaussée, *f*. Damm, Hochweg, Dammweg, *m*; Landſtraße, *f*.
Chausse-pied, *m*. lederner Riemen zum Schuhanziehen, *m*.
Chausser, *v*. *a*. Schuhe oder Strümpfe anziehen; — qn., Schuhe machen, für...; — *v*. *n*. gut oder ſchlecht anliegen; se — *v*. *r*. ſich Schuhe oder Strümpfe anlegen.
Chausses, *f*. *pl*. Beinkleider, *n*. *pl*.
Chaussetier, *m*. Strumpfweber, -händler, *m*.
Chaussetrape, *f*. Fußangel, *m*; Fuchseiſen, *n*.
Chausson, *m*. Fußſocke, *f*; Tanz-, Fechtſchuh, *m*.
Chaussure, *f*. Fußbekleidung, *f*; Fußwerk, *n*.
Chauve, *adj*. kahl, — souris, *f*. Fledermaus, *f*.
Chauvir des oreilles, die Ohren ſpitzen.
Chaux, *f*. Kalk, *m*; — vive, ungelöſchter Kalk, *m*.
Chavirer, *v*. *a*. *T*. das Tauwerk umwenden.
Chef, *m*. Haupt, *n*; *fig*. Oberhaupt, *n*; Anführer, Oberſter, Vornehmſter, *m*; — d'escadre, de division, de brigade, Geſchwader-, Diviſions-, Brigadenſchef; — de file, Flügelmann, *m*; *T*. Artikel, Punkt, *m*; erſtes Ende am Zeuge, an der Leinwand, *n*; de son chef, *adv*. eigenmächtig, aus eigener Bewegung; général en chef, Obergeneral, *m*; chef-d'oeuvre, *m*. Meiſterſtück, *n*; chef-lieu, Hauptort, *m*.
Chêmer, se chêmer, *v*. *prov*. mager werden, abnehmen.
Chemin, *m*. Weg, *m*; Straße, *f*; — faisant, *adv*. im Vorbeygehen, nebenher, cheminer, *v*. *n*. fort wandern, voran gehen; *fig*. gut fließen.
Cheminée, *f*. Kamin, *n*; Schornſtein, *m*.
Chemise, *f*. Hemd, *n*; *T*. Mauermantel, *m*; chemisette, *f*. Halbhemd, Futterhemd, *n*.
Chênaie, *f*. mit Eichen bepflanzter Ort, *m*.
Chenal, *m*. *T*. Kanal, *m*; Fahrwaſſer, *n*; chenaler, *v*. *n*. *T*. das Fahrwaſſer ſuchen.

Chêne, *m.* Eiche, *f*; Eichbaum, *m*; chêneau, *m.* junge Eiche, *f.*

Chéneau, *m.* Dachrinne, *f.*

Chenet, *m.* Feuerbock, *m.*

Chenevière, *f.* Hanfacker, *m*; chenevis, *m.* Hanfsamen, *m*; chenevotte, *f.* Hanfstengel; Splitter davon, Achel, *m*; chenevotter, *v. n. T.* zu dünnes Holz treiben.

Chenil, *m.* Hundsstall, *m.*

Chenille, *f.* Raupe, *f*; sammetartig gewirkte Seidenborten, *f. pl.* Raupenklee, *m.*

Chenu, ue, *adj.* grau vor Alter; *fig.* mit Schnee oder Schaum bedeckt.

Cheptel, *m. T.* Verpachten einer Heerde um die halbe Nutzung, *n.*

Cher, chère, *adj.* lieb, werth, kostbar, theuer; cher, chèrement, *adv.* theuer; couter — viel kosten.

Cherche, cerche, *f. T.* krumme Linie aus mehrern Mittelpunkten gezogen, Bogenründung, *f*; chercher, *v. a.* suchen, aufsuchen, forschen.

Chère, *f.* Mahlzeit, gute Kost, Bewirthung, *f.*

Chérir, *v. a.* zärtlich lieben, sehr lieb und werth halten.

Cherté, *f.* Theurung, *f.*

Chérubin, *m.* Cherub, *m*; Engelsgesicht mit Flügeln, *n.*

Chervis, *m.* Zuckerwurzel, *f.*

Chétif, ive, *adj.* elend, armselig.

Chétolier, *m.* der einen Viehpacht um die halbe Nutzung schließt, *m.*

Cheval, *m.* Pferd, Roß, *n*; — entier, Hengst, *m*; — de frise, *T.* spanischer Reiter, *m*; chevaux, Pferde, *n. pl.*; Mannschaft zu Pferde, Reiterey, *f*; chevalement, *m. T.* Stütze, *f*; Strebehölzer, *n. pl.*; chevaler, *v. n. T.* ein Gebäude stützen; auf dem Bocke arbeiten; chevalerie, *f.* Ritterschaft, *f*; Ritterwesen, *n*; chevalet, *m. T.* Stütze, *f*; Gestell, *n*; Steg auf Instrumenten; Bock, *m*; Gerüste, *n*; Staffeley, *f*; chevalier, *m.* Ritter, Cavalier; *T.* Springer im Schachspiel; Strandläufer (Vogel) *m*; — d'industrie, Gauner, feiner Betrüger, Beutelschneider, *m.*

Chevaucher, *v. n.* — court ou long, mit kurzen oder langen Steigbügeln reiten; *T.* über einander liegen.

Chevelu, ue, *adj.* langhaaricht, langfasericht; chevelure, *f.* Haupthaar, *n*; Strahlen eines Kometen, *m. pl.*; Wurzelfasern, *f. pl.*; Laub der Bäume, *n.*

Chevet, *m.* Kopfkissen, *n*; Umgang hinter dem Chor; Richtkeil, *m.*

Cheveu, *m.* ein Haar, *n*; cheveux, *pl.* Haare, *n*; Wurzelfasern, *f. pl.*

Cheville, *f.* Pflock, hölzerner Nagel, *m*; — ouvrière, eiserner Schlußnagel, *m*; — du pied, Knöchel, *m*; *fig.* Flickwort, *n*; Wirbel, Saitepflock, *m*; cheviller, *v. a.* mit hölzernen Nägeln befestigen; chevillette, *f. T.* Häkchen an der Heftlade der Buchbinder, *n*; chevillon, *m.* gedrechselter Stock an der Lehne eines Strohstuhls, Stab am Seidenweberstuhl die Seide vom Zettelbaum abzuwinden, *m.*

Chèvre, *f.* Ziege, *f*; Hebebock, Kühfuß, *m*; Brechſtange, *f*; chevreau, *m*; junge Ziege, *f*; chèvre-feuille, *f.* Geißblatt, *n*; chevrette, *f.* Hündinn, *f*; *T.* eiſernes Hebezeug, *n*; kleiner Feuerbock, *m*; chevreuil, *m.* Rehbock, *m.*

Chevrier, *m.* Ziegenhirt, *m*; chevrillard, *m.* Rehkalb, *n.*

Chevron, *m.* Sparren, Dachſparren, *m.*

Chevroter, *v. n.* junge Ziegen werfen; *fig. fam.* die Geduld verlieren, unwillig werden; hüpfen wie eine Ziege; meckern im Singen; chevrotin, *m.* zubereitetes Ziegenfell, *n*; chevrotine, *f.* Ziegenſchrot, *m.*

Chez, *prép.* bey, zu Hauſe.

Chiasse, *f.* Metallſchaum, Rückenkoth, Würmerdreck, *m.*

Chicane, *f.* verfängliche Spitzfindigkeit bey Prozeſſen, argliſtige Neckerey, boshafte Auslegung, Schickane, *f*; unnützes Gezänk, *n*; chicaner, *v. a. et n.* ſchikaniren, Ränke, verfängliche Spitzfindigkeiten anwenden, alles tadeln, bekritteln, unnöthig Händel anfangen; *fig.* beunruhigen, ärgern; chicanerie, *f.* Rabuliſtenſtreiche, Advokatenränke, *m. pl*; ſpitzfündige Rederey, *f*; chicaneur, euse, *m. et f.* Schickanenmacher, -inn, *m. et f*; chicanier, ière, *m. et f.* händelſüchtige Perſon, *f*; Krittler, *m.*

Chiche, *adj.* ſparſam, karg, knauſerig; pois chiches, Kichererbſen, *f. pl.*

Chicorée, *f.* Cichorie, *f.*

Chicot, *m.* Stumpf einer Baumwurzel, Zahnſtumpen, Holzſplitter, *m*; chicoter, *v. n. pop.* über Kleinigkeiten zanken; chicotin, *m.* Katzenträublein, *n*; Art bittern Saftes, *m.*

Chien, *m.* Hund, *T.* Hahn am Schloſſe eines Feuergewehrs; Reifzieher, *m*; chienne, *f.* Hündinn, *f*; chien-dent, *m.* Queckengras, *n*; chienner, *v. n.* junge Hunde werfen.

Chier, *v. n. pop.* ſcheiſſen; chieur, chieuse, *m. f.* Scheiſſer, *m.* -inn, *f.*

Chiffe, *f.* dünner elender Zeug, *m*; chiffon, *m.* Lappen, Lumpen, *m*; *adj.* krumm, knorricht; chiffonner, *v. a.* zerknüppeln, zerknittern; *fig. fam.* beunruhigen; ein Frauenzimmer herumzerren; chiffonnier, ière, *m. f.* Lumpenſammler, *m.* -inn, *f*; *fig.* Mährchenträger, Krittler, *m.*

Chiffre, *m.* Ziffer, Zahl, *f*; Zeichen, *n*; Namenzug, *m*; Geheimſchrift, *f*; chiffrer, *v. a.* mit Zahlen bezeichnen, in Chiffern ſchreiben; — *v. n.* mit der Feder rechnen.

Chignon, *m.* Nacken, *m*; hinaufgeſchlagene Hinterhaare, *n. pl.*

Chimère, *f.* erdichtetes Ungeheuer, *fig.* Hirngeſpinſt, *n*; Grille, *f*; chimérique, *adj.* eingebildet, fantaſtiſch.

Chimie, *f.* Scheidekunſt, Chymie, *f*; chimique, *adj.* chymiſch; chimiste, *m.* Scheidekünſtler, *m.*

Chinfreneau, *m. pop.* Flatſche, Schmarre, *f.*

Chiourme, *f.* geſammte Ruderknechte

einer Galeere, *m. pl.*; Ruderbank, *f.*

Chipage, *m.* Zubereitung des Leders auf däniſche Art, *f.*

Chipoter, *v. n. fam.* zaudern, tändeln, mit kleinen Biſſen eſſen, klauben; um Kleinigkeiten zanken; chipotier, *m.* ière, *f.* Tändler, Zauderer, Klauber, Zänker, *m*; -inn, *f.*

Chique, *f.* Schuſſer, *m*; Schnellkügelchen, *n*; chiquenaude, *f.* Naſenſtüber, *m*; chiquet à chiquet, nach und nach, in kleinen Summen.

Chirographaire, *adj.* Glaubiger, deſſen Recht ſich nur auf eine Handſchrift gründet, *m.*

Chiromancie, *f.* Wahrſagerey aus den Händen, *f.*

Chirurgie, *f.* Wundarzneykunſt, *f*; chirurgien, *m.* Wundarzt, *m*; chirurgical, ale, *adj.* zur Chirurgie gehörig.

Chiûre, *f.* Fliegenkoth, *m.*

Chlorose, *f. T.* Bleichſucht, *f.*

Choc, *m.* Stoß, Anfall, Angriff, *m*; *fig.* Unglück, *n*; Verluſt, *m.*

Chocolat, *m.* Schokolate, *f*; chocolatier, *m.* Schokolatemacher, -ſchenk, *m*; chocolatière, *f.* Schokolatkanne, *f.*

Choeur, *m.* Chor, Chorgeſang, *m.*

Choisir, *v. a.* ausſuchen, ausleſen, wählen; choix, *m.* Wahl, *f*; faire — de qn. einen wählen.

Chômer, *v. n.* feyern, ruhen; brach liegen; — *v. a.* ein Feſt feyern.

Chopine, *f.* Schoppen, *m*; Nöſſel, *n*; chopiner, *v. n.* ſchöppeln, viel und oft trinken; chopinette, *f.* Schöppchen, *n.*

Choquant, ante, *adj.* anſtößig, beleidigend; choquer, *v. a.* ſtoſſen, anſtoſſen, zuſammentreffen; *fig.* beleidigen, mißfallen, zuwider ſeyn.

Chorégraphie, *f. T.* Tanzzeichnungskunſt, *f.*

Choriſte, *m.* Chorſänger, *m.*

Chorographie, *f. T.* Landesbeſchreibung, *f.*

Chorus, *m.* faire — einen Chor anſtimmen, mitſingen.

Chose, *f.* Sache, *f*; Ding, *n*; — publique, *f*; Staat, *m*; gemeine Weſen, *n*; quelque chose, etwas.

Chou, *m.* Kohl, *m*; Kraut, *n*; — fleur, *m.* Blumenkohl, *m*; — cabus, *m.* Kappiskraut, *n*; — rave, Kohlrabi, *m.*

Chouette, *f.* Nachteule, *f*; Käuzlein, *n.*

Choyer, *v. a. fam.* behutſam, zärtlich mit etwas umgehen; se — *v. r.* ſich pflegen und warten.

Chrême, *m. T.* Chriſam, *m*; geweihtes Oehl, *n*; chrêmeau, *m.* Taufmützchen, *n.*

Chrétien, enne, *adj. et subst.* Chriſtlich, Chriſt, *m*; Chriſtinn, *f*; chrétienté, *f.* Chriſtenheit, *f.*

Chrie, *f. T.* Rede- oder Stylübung für Anfänger, *f.*

Christ, *m.* Gemälde oder Kupferſtich das Chriſtus am Kreuze vorſtellt.

Christianisme, *m.* Chriſtenthum, *n.*

Chroamatique, *f.* Farbenmiſchung, *f*;

T. chromatiſche Muſik, (durch die halben Töne laufend).

Chronique, *f.* Chronik, Zeitgeſchichte, *f*; *adj. T.* langwierig (von Krankheiten).

Chronologie, *f.* Zeitrechnung, *f*; chronologique, *adj.* zur Zeitrechnung gehörig; chronologiste, chronologue, *m.* Zeitrechner, *m*; chronomêtre, *m.* Zeitmeſſer, *m.*

Chrysalide, *f. T.* Puppe einer Raupe, *f.*

Chrysocole, *f. T.* Berggrün, *n*; Goldleim, *m.*

Chucheter, *v. n.* wie ein Sperling ſchreyen, zirren.

Chuchoter, *v. n.* flüſtern, heimlich ins Ohr reden; chuchoterie, *f.* Flüſtern, Ziſcheln, *n.*

Chut! ſtille! ſt!

Chûte, *f.* Fall, *m*; Fallen, *n*; *fig.* Unglück, *n*; Unfall; *T.* Schluß eines Verſes, einer Periode, *m.*

Chyle, *m. T.* der im Magen zubereitete Milch- oder Nahrungsſaft, *m*; chylification, *f.* Ausarbeitung des Nahrungsſaftes, *f.*

Ci, *adv.* hier, da; ci-après, *adv.* nach dieſem, nachher.

Ciboire, *m.* Monſtranz, *f.*

Ciboule, *f.* kleine Zwiebel, Zipolle, *f*; ciboulette, *f.* kleine Zipolle.

Cicatrice, *f.* Narbe, *f*; *fig.* Schandfleck, *m*; cicatriser, *v. a.* Narben machen; se — *v. r.* zuheilen, vernarben.

Cicerole, *f.* kleine Art Kichererbſen, *f.*

Ci-devant, *adv.* ehmals, vormals; — *m.* vormaliger Adelicher, *m.*

Cidre, *m.* Aepfelwein, *m.*

Ciel, *m.* Himmel, *m*; Luft, *f*; *fig.* Bett- oder Traghimmel, *m*; *T.* obere Steinbank, *f.*

Cierge, *m.* Wachskerze, *f.*

Cigale, *f.* Heuſchrecke, *f*; Tobaksröllchen zum Rauchen, *n.*

Cigogne, *f.* Storch, *m*; cigogneau, *m.* junger Storch, *m.*

Ciguë, *f.* Schierling, Gifttrank davon, *m.*

Cil, *m.* ein Härchen am Augenliede, *n*; cils, *pl.* Augenwimpern, *f. pl.*

Cilice, *m.* härnes Hemd, Bußkleid, *n.*

Cillement, *m.* Blinzen mit den Augen, *n*; ciller, *v. a.* blinzen, blinzeln; — *v. n. T.* grau über den Augen werden, (von Pferden).

Cime, *f.* Gipfel, *m.*

Ciment, *m.* Cement, *n*; Art Mörtel, Kitt, *m*; cimenter, *v. a.* mit Cement mauern, verkitten; *fig.* befeſtigen.

Cimeterre, *m.* Säbel, Pallaſch, *m.*

Cimetière, *m.* Kirchhof, Gottesacker, *m.*

Cimier, *m. T.* Lentenſtück, *n*; Ziemer, Helmſchmuck, *m.*

Cimolie, *f. T.* Walkererde, *f*; — *adj.* Schlich, *m*; Abſchleifel, *n.*

Cinabre, *m.* Zinnober, *m.*

Cincenelle, *f. T.* Zugfeil, *n.*

Cinéraire, *adj.* urne cinéraire, *f.* Aſchenkrug, *m.*

Cinglage, *m. T.* Weg, den ein Schiff in 24 Stunden macht, oder machen kann; Lohn der Schiffleute, *m.*

Cingleau, *m. T.* Meßſchnur den Ablauf der Säulen zu meſſen, *f.*

Cingler, *v. n.* mit vollem Segel fah-

ren; *v. a.* mit einer Peitſche hauen; ins Geſicht ſchlagen.

Cinq, *adj.* fünf; — *m.* Fünfe, *f*; cinquantaine, *f.* Zahl von fünfzig, *f*; cinquante, *adj.* fünfzig; cinquantième, *adj.* fünfzigſte; cinquième, *adj.* fünfte; — *m.* Fünftel, *n*; cinquièmement, *adv.* fünftens.

Cintrage, *v.* ceintrage.

Cintre, *m. T.* Bogen, *m*; Gewölbe, Bogengerüſt, *n*; cintré, ée, *p. et adj.* gewölbt; cintrer, *v. n. T.* Bogen runden, Bogenrüſtung machen.

Cippe, *m. T.* Halbſäule ohne Geſimſe *f.*

Cirage, *m.* Wichſen, *n*; Wichſe, *f.*

Circée, *f. T.* Alraun, *f*; Hexenkraut, *n.*

* Circoncire, *v. a.* beſchneiden; circoncision, *f.* Beſchneidung, *f.*

Circonférence, *f.* Umfang, Umkreis, *m.*

Circonflexe, *m.* Circumflex, *m*; (das Tonzeichen ^).

Circonlocution, *f.* Umſchreibung mit Worten, *f.*

Circonscription, *f.* Umgrenzung, Einſchließung in gewiſſe Grenzen, *f.*

* Circonscrire, *v. a.* umgrenzen, in Grenzen einſchließen; *T.* umſchreiben.

Circonspect, ecte, *adj.* behutſam, vorſichtig, bedacht; circonspection, *f.* Behutſamkeit, Vorſichtigkeit, Bedachtſamkeit, *f.*

Circonstance, *f.* Umſtand, *m*; circonstancier, *v. a.* umſtändlich erzählen oder beſchreiben.

Circonvallation, *f. T.* äuſſere Umſchanzung, *f.*

* Circonvenir, *v. a.* liſtig hintergehen; circonvention, *f.* Hinterliſt, *f.*

Circonvoisin, ine, *adj.* umliegend.

Circonvolution, *f. T.* Windung, Schwingung, *f.*

Circuit, *m.* Umfang, Umkreis; *fig.* Umſchweif, *m.*

Circulaire, *adj.* zirkelrund, kreisförmig; — *f.* Circularſchreiben, *n*; circulation, *f. T.* Umlauf, Kreislauf, *m*; circuler, *v. n. T.* umlaufen, im Umlaufe ſeyn, ſich im Kreiſe bewegen.

Cire, *f.* Wachs, Wachslichter, Kanzelleyſiegel, Ohrenſchmalz, *n*; — d'Espagne, *f.* Siegellack, *m. et n*; cirer, *v. a.* wichſen; cirier, *m*; Wachszieher, -bleicher, -boſſierer, -händler, *m.*

Ciron, *m.* Milbe, Miete; kleine Blatter davon, *f*; kleiner Punkt, *m.*

Cirque, *m. T.* großer mit Gängen und Sitzen umgebener Platz, Cirkus, *m.*

Cirure, *f.* Wichſen, *n*; Wichſe, *f.*

Cisaille, *f. T.* Abſchnitſel von den Münzſtücken; cisailles, *f. pl.* Blechſchere, *f*; cisailler, *v. a. T.* einſchneiden (in Münzen).

Ciseau, *m.* Meiſſel, *m*; ciseaux, *m. pl.* Schere, *f.*

Ciseler, *v. a. T.* mit dem Grabmeiſſel zierlich bearbeiten, ausmeiſſeln, ausſtechen, ausſchneiden; ciselet, *m.* Grabmeiſſel, Bunzen, *m*; ciseleur, *m.* der getriebene oder ausgeſtochene Arbeit macht, *m*; ciselure, *f.* ausgeſtochene, getriebene Arbeit, *f.*

Cisoir, *m.* Metallſchere, *f.*

Ciste, *m.* Ciſtenröschen, *n.*
Cistre, *m.* italieniſche Zitter, *f.*
Citadelle, *f.* Citadelle, kleine Feſtung in oder bey einer Stadt, *f.*
Citation, *f.* Anführung, *T.* Vorladung, *f.*
Cité, *f.* Stadt, Altſtadt, *f.*
Citer, *v. a.* Stellen anführen, vorladen, beſcheiden.
Citérieur, eure, *adj.* dieſſeitig.
Citerne, *f.* Ciſterne, *f*; citerneau, *m.* kleiner Waſſerfang neben einer Ciſterne, *m.*
Citise, *m.* Geißklee, *m.*
Citoyen, *m.* -enne, *f.* Bürger, freyer Staatsbürger, *m*; -inn, *f*; citoyen actif, *n. c.* activer, d. i. ſtimmfähiger Bürger, *m.*
Citrin, ine, *adj.* citronenfarbig.
Citron, *m.* Citrone, *f*; citronat, *m.* Citronat, *m*; eingemachte unreife Citronenſchale, *f*; citroné, ée, *adj.* mit Citrone gewürzt, darnach ſchmeckend, riechend; citronelle, *f.* Meliſſenkraut, *n*; Citronenbranntwein, *m*; citronnier, *m.* Citronenbaum, *m.*
Citruille, *f.* Kürbiß, *m.*
Civade, *f.* Krabbe, *f*; civadière, *f. T.* Unterblinde, *f*; Bogſprietſegel, *n.*
Cive, *f.* Schnittlauch, *m*; civet, *m.* Haſenpfeffer, *m*; civette, *f.* kleiner Schnittlauch, *m*; Zibethkatze, *f*; Zibeth, *m.*
Civière, *f.* Tragbahre, *f.*
Civil, ile, *adj.* bürgerlich, höflich; civilisation, *f. T.* Urtheil, das aus einer peinlichen Sache einen Civilproceß macht, *n*; Sittenverfeinerung, *f*; civiliser, *v. a.* geſittet machen, *T.* vor die Civilgerichte bringen; civilité, *f.* Höflichkeit, *f*; Complimente, *n. pl.*; Grüße, *m. pl.*
Civique, *adj.* bürgerlich; patriotiſch, couronne — Bürgerkrone, *f.*
Civisme, *m.* Bürgertugend, *f*; Bürgerſinn, *m*; Bürgergefühl, *n.*
Clabaud, *m.* Kläffer, *m*; dummer und grober Schwätzer; Schlapphut, *m*; clabaudage, *m.* Klaffen der Hunde, *n*; *fig.* Lärm über Kleinigkeiten, *m*; clabauder, *v. a.* klaffen, *fig.* ohne Urſache lärmen und ſchreyen; clabauderie, *f.* unnützes Geſchrey, *n*; clabaudeur, *m.* Schreyer, Keifer, *m.*
Claie, *f.* Hürde, Flechte, Schleife, *f.*
Clair, aire, *adj.* klar, hell, polirt, glänzend dünn, *fig.* klar, deutlich, verſtändlich, unläugbar; clair, *m.* Schein, *m*; Licht, *n*; clair, *adv.* klar, hell, deutlich; claire, *f. T.* Kläre, *f*; clairet, ette, *adj.* vin clairet, bleichrother Wein, Bleicher, *m*; eau clairette, Art Liqueur, *m*; claire-voie, *f. T.* Gitteröffnung in einer Gartenmauer, *f*; allzuweiter Raum zwiſchen den Sparren eines Gebäudes, *m*; à claire-voie, dünn, durchſichtig geflochten, clairière, *f. T.* lichter Fleck im Walde, *m*; clair-obscur, *m. T.* Helldunkel, *n*; clairon, *m. T.* Klarintrompete, *f*; Zinkenregiſter in der Orgel, *n*; clair-semé, ée, *adj.* dünn geſäet;

clairvoyance, *f.* Scharfſinnigkeit, *f*; clairvoyant, ante, *adj.* ſcharfſinnig.

Clamesi, *m.* Limouſiner-Stahl, *m.*

Clameur, *f.* großes Geſchrey, *n.*

Clamp, *m. T.* Wange am Maſtbaume, *f*; eiſernes Band, *n.*

Clandestin, ine, *adj.* heimlich, verbothen, clandestinité, *f.* heimliche und verbothene Weiſe, womit etwas geſchieht, *f.*

Clapet, *m. T.* Klappe, *f*; (Art kleiner Ventile).

Clapier, *m.* Kaninchengang, *m*; Kaninchenhaus, *n*; clapir, *v. n.* wie ein Kaninchen ſchreyen; se — *v. r.* ſich verbergen, ſich verkriechen, (beſonders von Kaninchen).

Claque, *f. fam.* Klatſch, *m*; Art Ueberſchuhe, *m*; claquebois, *m.* Strohfiedel, *f*; claquedent, *m. fam.* Lumpenhund, Schwätzer, *m*; claquement, *m.* Zähnklappen, Klatſchen, *n*; claquemurer, *v. a.* einſperren; claque-oreille, *m. fam.* Schlapphut, *m*; claquer, *v. n.* klatſchen, klappern; claquet, *m.* Klapper, Mühlklapper, *f.*

Clarification, *f.* Läuterung, Abklärung, *f*; clarifier, *v. a.* läutern, abklären.

Clarine, *f.* Kuhſchelle, *f*; clarinette, *f.* Clarinette, *f.*

Clarté, *f.* Klarheit, *f*; Schein, *m*; Helle, Durchſichtigkeit, *fig.* Deutlichkeit, *f.*

Clas, *v.* Glas.

Classe, *f.* Klaſſe, Ordnung oder Eintheilung von Perſonen oder Sachen, *f*; classer, *v. a.* abtheilen, ordnen.

Classification, *f.* Abtheilung in Claſſen, *f.*

Classique, *adj.* claſſiſch; auteur — alter, vortrefflicher Schriftſteller, *m.*

Glatir, *v. n.* belfern, oft und viel bellen.

Claveau, *m. T.* Schafpocken, *f. pl.*; Schlußſtein an einem Bogen, *m.*

Claveçin, *m.* Clavier, *n*; claveciniste, *m.* Clavierſpieler, *m.*

Clavelé, ée, *adj. T.* pockig (von Schafen).

Clavelée, *f. T.* Schafpocken, *f. pl.*

Clavette, *f. T.* Vorſteckkeil, Spliet, *m.*

Clavicule, *f.* Schlüſſelbein, *n.*

Clavier, *m.* Schlüſſelring, *m*; Clavier an einer Orgel, *n*; Taſten an einem Clavier ꝛc., *f. pl.*

Clause, *f.* Clauſel, Bedingung, *f*; Vorbehalt, *m.*

Clausoir, *m. T.* Schlußſtein an einer gleichen Mauer, *m.*

Claustral, ale, *adj.* klöſterlich.

Claye, *v.* claie; clayer, *m.* große Flechte, Hürde, *f*; clayon, *m.* geflochtener Korb, beſonders darauf zu trocknen; Käſekorb, *m.* clayonnage, *m.* Hürdung, *f*; geflochtener Zaun, *m.*

Clé, clef, *f.* Schlüſſel, *m*; *fig.* Hauptfeſtung, *f*; Stift, Keil, allerhand Nägel, *m*; fausse-clef, Nachſchlüſſel, Dietrich, *m.*

Clématite, *f.* Waldrebe, *f.*

Clémence, *f.* Gnade, Huld, *f*; clément, ente, *adj.* gnädig.

Clenche, *f.* Klinke, *f*; Drücker, *m.*

Clepsydre, *f.* Waſſeruhr, *f.*
Clerc, *m.* Geiſtlicher, Schreiber, *m.*
Clergé, *m.* Cleriſey, Geiſtlichkeit, *f.*
Cléricature, *f.* geiſtlicher Stand, *m.*
Client, ente, *m. et f.* Client, *m*; Clientinn, *f*; clientèle, *f.* ſämmtliche Clienten eines Patrons, *m. pl.* Schutz, *m.*
Clifoire, *f.* Spritze von Holunder, *f.*
Clignement, *m.* Blinzen mit den Augen, *n*; cligne-musette, *f.* blinde Kuh, *f*; Verſtecken, (Spiel) *n*; cligner, *v. a.* blinzen, blinzeln.
Clignotement, *m.* beſtändiges Blinzeln, *n*; clignoter, *v. n.* oft blinzeln.
Climat, *m.* Clima, *n*; Himmelsſtrich, Erdſtrich, Landſtrich, *m*; climatérique, *adj.* an oder année — Stufenjahr, *n.*
Clin, *m.* — d'oeil, Augenwink, Augenblick, *m.*
Clincaille, clincaillerie etc. *v.* quaincaille etc.
Clinche, *f.* (*m.*) Blatt des Thürdrückers, *n.*
Clinique, *adj.* bettlägerig; médecine — mediziniſche Behandlung bettlägeriger Kranken, *f.*
Clinquant, *m.* Lahn, *m*; Rauſchgold, Flittergold, *n*; *fig.* falſcher Glanz, Flitterſtaat, *m*; clinquanter, *v. a.* mit allerhand Flittergold beſetzen.
Cliquart, *m.* Art Bruchſtein, *m.*
Clique, *f.* Rotte, *f.*
Cliquet, *m. T.* Mühlklapper, *f*; Schneller am Büchſenſchloſſe ꝛc., Sperrkegel in einer Uhr, *m*; cliqueter, *v. n.* klappern; cliquetis, *m.* Getöſe, Geklapper, Geklirre (der Waffen), *n*; cliquette, *f.* Klapper, *f*; Steine am Senkgarn, *m. pl.*
Clisse, *f.* Käſehorde, Hürde, Schiene, *f*; cliſſer, *v. a.* ſchienen, umflechten.
Clitoris, *m. T.* Schamzüngelchen, *n.*
Cliver, *v. a. T.* ſpalten, (nur von Diamanten).
Cloaque, *f. et m.* Cloak, Schleuſe unter der Erde, Miſtgrube, *f*; *fig.* unflätiger Ort oder Menſch, *m.*
Cloche, *f.* Glocke, Glasglocke, Blaſe auf der Haut, *f*; clochement, *m.* Hinken, *n*; cloche-pied, *m.* dreydrähtige Orgaſinſeide, *f*; Art Stoff davon, *m*; à — *adj.* auf einem Beine; clocher, *m.* Glockenthurm, *m*; *fig.* Kirchſpiel, *n.*
Clocher, *v. n.* hinken; *fig.* nicht paſſen, nicht richtig ſeyn; — *v. a. T.* mit einer Glasglocke bedecken.
Clochette, *f.* Glöckchen, *n*; Schelle; *T.* Glockenblume, *f.*
Cloison, *f.* Verſchlag, *m*; Zwiſchenwand, Scheidewand, *f*; cloiſonage, *m.* allerhand Scheidewände, *f. pl.*; Verſchlagarbeit, *f.*
Cloître, *m.* Kloſter, *n*; Kreutzgang darin, *m*; cloîtrer, *v. a.* in ein Kloſter ſtecken; cloîtrier, *m.* Kloſtermönch, *m.*
Clopin-clopant, *adv. fam.* hinkend; clopiner, *v. n.* ein wenig hinken, knappen.
Cloporte, *m.* (*f.*) Aſſel, *f*; Kellerwurm, *m.*
* Clorre, *v. a.* zuſchließen, einſchließen, umgeben, ſchließen, zu Ende bringen.

Clos, ose, *part. et adj.* verſchloſſen, eingeſchloſſen; clos, *m.* eingeſchloſſenes Stück Land, *n*; closeau, *m. fam.* umſchloſſenes Baumgärtchen, *n*; kleine Meyerey, *f.*

Clossement, *m.* Glucken der Henne, *n*; closser, *v. n.* glucken.

Clôtoir, *m. T.* Stecken der Sieb- und Korbmacher, *m.*

Clôture, *f.* Mauer, Einfaſſung, *f*; Zaun, Graben, *m*; Gitter, *n*; Verſchlag, *m*; *fig.* Klauſur, *f*; Kloſtergelübde, *n*; *T.* Beſchluß, Abſchluß, *m.*

Clou, *m.* Nagel, *m*; *fig.* Blutgeſchwür, *n*; — de girofle, *m.* Gewürznelke, *f*; clouer, *v. a.* annageln, vernageln.

Clouter, *v. a.* mit Nägeln beſchlagen, mit Stiftchen verſehen; clouterie, *f.* Nagelſchmiede, *f*; Handel mit Nägeln, *m*; cloutier, *m.* Nagelſchmid, *m*; cloutière, *f.* Nageleiſen, *n.*

Club, *m.* Club, *m*; (Art Geſellſchaft).

Co-accuſé, *m.* Mitbeklagter, *m.*

Coadjuteur, *m.* trice, *f.* Coadjutor, *m*; -inn, *f*; Amtsgehülfe, *m.*

Coagulation, *f.* Gerinnen, *n*; coaguler, *v. a.* gerinnen machen; se — *v. r.* gerinnen.

Coailler, *v. n. T.* mit dem Schwanze wackeln, (von Spürhunden).

Coaliser, *v. r.* ſich verbinden, zuſammen treten.

Coalition, *f. n. c.* Verein, *m*; se coaliser, *v. r.* ſich verbünden.

Coassement, *m.* Quacken der Frösche, *n*; coasser, *v. n.* quacken.

Cobalt, cobolt, *m. T.* Kobalt, *m.*

Cocagne, *f. T.* Kuchen von Waid, *m*; *fig.* pays de Cocagne, Schlaraffenland, *n.*

Cocarde, *f.* Cocarde, Bandſchleife am Hute, *f.*

Coccyx, *m. T.* Steißbein, *n.*

Coche, *m.* Landkutſche, *f*; coche d'eau, Marktſchiff, Botſchiff, *n.*

Coche, *m.* Einſchnitt, *m*; Kärbe, *f.*

Cochemar, *m.* Alp, *m.*

Cochenillage, *m. T.* Färben mit Cochenille, *n*; cochenille, *f.* Cochenille, *f*; Purpurwurm, *m*; Scharlachbeere, *f*; cocheniller, *v. a.* mit Cochenille färben; cochenillier, *m.* Cochenillenbaum, *m.*

Cocher, *m.* Kutſcher, *m.*

Cocher, *v. a.* treten (vom Hahne oder von Vögeln).

Cochère, *adj. f.* porte — Hausthor, *n.*

Cochevis, *m.* Haubenlerche, *f.*

Cochléaria, *m.* Löffelkraut, *n.*

Cochon, *m.* Schwein, *n*; — de lait, Spanferkel, *n*; — d'engrais, Maſtſchwein, — d'Inde, Meerſchwein, *n*; cochonnée, *f.* Wurf Ferkel, *m*; cochonner, *v. n.* ferkeln; cochonnerie, *f. fam.* Schweinerey, Unreinigkeit, *f*; cochonnet, *m.* Würfel mit zwölf Seiten, *m*; Kugel zu einem gewiſſen Spiele, *f.*

Coco, *m.* Cocusnuß, *f.*

Cocon, *m.* Puppe des Seidenwurms, *f*; Seidengehäuſe, *n.*

Cocotier, *m.* Cocusbaum, *m.*

Coction, *f. T.* Kochung, Verdauung, Zubereitung, *f.*

Cocu, *m.* Hahnrey, *m*; cocuage, *m.* Hahnreyſchaft, *f.*

Code, *m.* Geſetzbuch, *n.*

Codétenteur, *m. T.* Mitinhaber, *m.*

Codicillaire, *adj. T.* in einem Codicille enthalten, dazu gehörig; codicille, *m. T.* Codicill, *n*; Anhang zu einem Teſtamente, *m.*

Codille, *m. T.* Codille, *n*; (in gewiſſen Kartenſpielen).

Codonataire, *m. T.* Mitbeſchenkte, *m.*

Coecum, *m. T.* Blinddarm, *m.*

Coëffe, *v.* Coiffe.

Coërcitif, ive, *adj. T.* zwingend; coërcition, *f. T.* Zwangsrecht, *n.*

Co-état, *m.* Mitſtand, *n. c.* mitverbündeter Staat, *m.*

Coeur, *m.* Herz, *n*; Magen, *m*; mal au coeur, Uebelkeit, *f*; *fig.* Muth, *m*; Herzhaftigkeit, *f*; Mitte, *f*; Inwendige einer Sache, *n*; Kern des Holzes, *m*; *T.* Herz oder Roth in der Karte; de bon coeur, herzlich gern; à contre coeur, wider Willen; par coeur, *adv.* auswendig; coeuret, *m.* Herzkirſche, *f.*

Coéxister, *v. n.* zu gleicher Zeit mit etwas vorhanden ſeyn.

Coffiner, *v. a. T.* zuſammen rollen; se — *v. r.* ſich krümmen (von Blumenblättern); ſich werfen (von Bretern).

Coffre, *m.* Koffer, Kaſten, *T.* Bauch einer Geige, hohle Leib, Preßkarren, Art Minirergang, *m*; — fort, Geldkaſten, *m*; coffrer, *v. a. fam.* ins Gefängniß werfen; coffret, *m.* Käſtchen, *n*; kleiner Koffer, *m*; coffretier, *m.* Koffermacher, *m.*

Cognasse, *f.* wilde Quitte, *f*; cognassier, *m.* wilder Quittenbaum, *m.*

Cognat, *m.* Seitenverwandter, beſonders mütterlicher Seite, *m*; cognation, *f.* Verwandtſchaft zwiſchen Perſonen gleichen Namens oder Geſchlechts, *f.*

Cognée, Coignée, *f.* Beil, *n*; Axt, *f*; cogner, *v. a.* einſchlagen, einkeilen, *fam.* anſtoßen, klopfen; cognet, *m. T.* kegelförmige Tobacksrolle, *f*; cognoir, *m. T.* Treibholz der Buchdrucker, *n.*

Cohabitation, *f. T.* eheliche Beywohnung, *f*; cohabiter, *v. n.* ehelich beywohnen.

Cohérence, *f. T.* Zuſammenhang, *m.*

Cohéritier, *m.* -ière, *f. T.* Miterbe, *m*; Miterbinn, *f.*

Cohéſion, *f. T.* Zuſammenhang der Körper, *m.*

Cohober, *v. a. T.* wiederholt diſtilliren.

Cohorte, *f.* römiſche Kriegsſchaar, *f*; *fig.* Trupp, *m.*

Cohue, *f. fig.* Haufen lärmender Leute, *m*; Gewühle, *n.*

Coi, ie, *adj.* ſtill, ruhig.

Coiffe, *f.* Haube, Kappe, *f*; Perrückennetz, Hutfutter, *T.* Haubennetz, *n*; coiffé, ée, *part. et adj.* aufgeſetzt, geputzt (von dem Kopfe); *fig.* (de) eingenommen; coiffer, *v. a.* das Haupt bedecken, aufſetzen, putzen, ſchön friſiren; — *v. n.*

gut oder übel ſtehen, — une bouteille, eine Flaſche wohl vermachen, — qn., für etwas einnehmen, betrunken machen, ihm Hörner aufſetzen; se coiffer, *v. r.* ſich die Haube, Mütze aufſetzen, ſich den Kopf zurecht machen; *fig.* eingenommen ſeyn, (de, für); coiffeur, *m.* -euse, *f.* Putzmacher, Perrückenmacher, *m.*; -inn, *f.*; coiffure, *f.* Kopfzierde, *f.*; Kopfputz, Aufſatz, *m.*; Kopfzeug, *n.*; Friſur, *f.*

Coignier, *m.* Quittenbaum, *m.*

Coin, *m.* Winkel, *m.*; Ecke, *f.*; Ende, *n.*; Stempel, Münzſtempel, *m.*; Gepräge, *n.*; Butterweck, Keil, Zwickel, *m.*; Eckſchränkchen, *n.*; *T.* Zierrath am Bücherbande, Eckzierrath; *pl.* 4 Eckzähne des Pferdes, *m.*

Coin, coing, *m.* Quitte, *f.*

Coïncidence, *f. T.* Zuſammentreffen, *n.*; coïncident, ente, *adj. T.* mit einfallend, (von Lichtſtrahlen;) coïncider, *v. n.* zuſammentreffen.

Coït, *m.* Beyſchlaf, *m.*

Col, cou, *m.* Hals, *m.*; Halsbinde, *f.*; enger Paß, *m.*

Colachon, *m. T.* Art Laute, *f.*

Colera-morbus, *m. T.* Gallenkrankheit, ſchwarze Sucht, *f.*

Colère, *f.* Zorn, *m.*; colère, *adj.* zornig; colérique, *adj. T.* zum Zorn geneigt, (choleriſch).

Colibri, *m.* Colibri; *fig.* kleiner Menſch, *m.*

Colifichet, *m.* geringe Zierrathen, *pl.* Flitterkram, *m.*

Colin-maillard, *m.* Blindekuhſpiel, *n.*; colintampon, *m.* Schweizertrommelſchlag, *m.*; *fig.* nichtswürdige Sache, *f.*

Colique, *f.* Kolik, Darmgicht, *f.*

Colisée, *m. T.* Coliſäum, Art Amphitheater, *n.*

Collaborateur, *m.* Mitarbeiter, *m.*

Collatéral, ale, *adj. T.* zur Seitenlinie gehörig, Seitenverwandte.

Collateur, *m.* der eine Pfründe zu vergeben hat, Patron, *m.*

Collatif, ive, *adj.* von einer Pfründe die vergeben werden kann.

Collation, *f. T.* Vergebung einer Pfrunde, *f.*; Recht dazu, *n.*; Gegeneinanderhaltung zweyer Schriften, *f.*; *it.* leichtes Abendeſſen, Veſperbrod; faire —, ou collationner, *v. n.* ein ſolches Eſſen zu ſich nehmen; collationner, *v. a. T.* eine Schrift mit dem Originale vergleichen, nachſehen ob ein Buch vollſtändig ſey, collationniren.

Colle, *f.* Leim, Kleiſter, *m.*; *fam.* Lüge, *f.*; blauer Dunſt, *m.*

Collecte, *f.* Einſammlung der Steuern, milde Beyſteuer, *f.*; *T.* Gebet bey der Meſſe vor der Epiſtel, *n.*; collecteur, *m.* Einſammler, *m.*; collectif, ive, *adj. T.* was in der einfachen Zahl eine Menge ausdrückt; collection, *f.* Sammlung, *f.*

Collégataire, *m. et f. T.* der, die mit Antheil an einem Vermächtniſſe hat.

Collège, *m.* Collegium, *n.*; Verſammlung, öffentliche Schule, *f.*; Schulgebäude, *n.*

Collégue, *m.* Amtsgenoß, College, *m.*

Coller, *v. a.* leimen, anleimen, ankleiſtern; *T.* — du vin, klären; — une bille, einen Billiardball dicht an die Bande ſpielen.

Collet, *m.* Halskragen, Ueberſchlag der Geiſtlichen ꝛc., *m*; *T.* Schlinge, Thiere zu fangen, *f*; — de buffle, Koller von Büffelleder, Collet, *n.*

Colleter, *v. a.* se — *v. r.* beym Halſe oder Kragen packen; — *v. n.* Schlingen ſtellen; colletin, *m.* Wamms ohne Aermel, *n.*

Collier, *m.* Halsſchnur, *f*; Halsband, Kummet, *n*; Ordenskette der Ritter, *f*; *T.* Halsſtück des geſchlachteten Ochſen, *n.*

Colline, *f.* Hügel, *m.*

Collision, *f.* Zuſammenſtoßen, *n*; Colliſion, *f.*

Collocation, *f.* *T.* Ordnung der Gläubiger, wie ſie bezahlt werden ſollen, *f.*

Colloque, *m.* Unterredung, *f*; colloquer, *v. a.* *T.* die Gläubiger in verſchiedene Claſſen eintheilen.

Colluder, *v. n.* *T.* heimliches Verſtändniß haben.

Collusion, *f.* *T.* geheimes Einverſtändniß; collusoire, *adj.* *T.* was durch ein heimliches Verſtändniß geſchieht.

Collyre, *m.* *T.* äuſſerliche Augenarzeney, *f.*

Colombage, *m.* Ständerwerk, *n.*

Colombe, *f.* Taube; *T.* Säule einer hölzernen Wand; Fügebank der Böttcher, *f.*

Colombier, *m.* Taubenhaus, *n*; *T.* zu großer Raum zwiſchen den Wörtern, *m*; lange eingezähnte Hölzer, ein Schiff ins Waſſer zu laſſen, *n. pl.*

Colombin, *m.* Bleyerz, *n*; colombin, ine, *adj.* Taubenhalsfarbig; colombine, *f.* *T.* Taubenmiſt, *m.*

Colon, *m.* Bauerngutbeſitzer, Koloniſt, Pachter, *m.*

Côlon, *m.* *T.* Grimmdarm, *m.*

Colonel, *m.* Obriſt, Oberſter, *m.*

Colonie, *f.* Kolonie, Pflanzſtadt, *f*; Bewohner derſelben, *m.*

Colonnade, *f.* Säulenſtellung, Säulengang, *m.*

Colonne, *f.* Säule, *f*; Pfeiler, *m*; *fig.* Stütze; *T.* Colonne einer Armee; Spalte einer Seite, *f.*

Colophane, *f.* *T.* Geigenharz, *n.*

Colorant, ante, *adj.* *T.* färbend.

Colorer, *v. a.* färben; *fig.* beſchönigen; se — *v. r.* Farbe bekommen; colorier, *v. a.* *T.* coloriren, Farbe, Licht und Schatten geben; coloris, *m.* Colorit, *n*; Farbengebung, *f*; *fig.* lebendig angenehme Darſtellung, *f*; coloriste, *m.* *T.* der ein ſchönes Colorit zu geben weiß, Coloriſt, *m.*

Colossal, ale, *adj.* von Rieſengröße, coloſſaliſch.

Colosse, *m.* Koloß, *m*; Rieſenſtatur, *f*; *fig.* ſehr großer Menſch, *m.*

Colostre, *m.* *T.* erſte Milch in den Brüſten der Weiber, nach ihrer Niederkunft, *f.*

Colportage, *m.* Umhertragen, Hauſ-

ten, *n*; colporter, *v. a.* herumtragen, hauſiren; colporteur, *m.* Tabletkrämer, Hauſirer, Zeitungsträger, *m.*

Columelle, *f. T.* Wendelſtütze im Schneckengehäuſe, *f.*

Colzat, *m.* Rübſaat, *f.*

Combat, *m.* Kampf, Streit, *m*; Gefecht, Treffen, *n*; combattant, *m.* Kämpfer, Streiter, *m*; combattre, *v. a. et n.* ſtreiten, fechten, ſchlagen, kämpfen, bekämpfen, widerſtehen.

Combien, *adv.* wieviel? wieſehr? wie?

Combinaison, *f.* Zuſammenfügung, *f*; combiné, *m. T.* Vereinigung, Verbindung, *f*; combiner, *v. a.* zuſammen ſetzen, zuſammen verbinden, vielfältig verändern oder verſetzen.

Comble, *m.* Uebermaß, *n*; *fig.* höchſter Grad, *m*; *T.* Dachwerk, Dach, *n*; Gipfel, *m*; pour comble, zur Vergrößerung; comble, *adj.* übervoll, gehäuft; combleau, comblau, *m.* Strickwerk an Kanonenlaffeten, *n*; combler, *v. a.* häufen, bis oben an voll machen; *fig.* überhäufen, (qn. de qch.)

Combrière, *f.* großes Fiſchnetz, *n.*

Combuger, *v. a.* Fäſſer einquellen.

Combustible, *adj.* brennbar, verbrennlich; combustion, *f. fig.* Aufruhr, *m*; große Verwirrung, *f.*

Comédie, *f.* Luſtſpiel, *n*; jede theatraliſche Vorſtellung, *f*; Komödienhaus, *n*; *fig.* Vorſtellung, *f*; comédien, *m.* ienne, *f.* Schauſpieler; *fig.* Heuchler, *m*; -inn, *f.*

Comestible, *adj.* eßbar; — *m. pl.* Eßwaaren, *f. pl.*

Comète, *f.* Komet, Schwanzſtern, *m.*

Comique, *adj.* zum Luſtſpiele gehörig; *fig.* luſtig, ſcherzhaft, komiſch; — *m.* das Komiſche, *n*; komiſche Rolle, *f.*

Comité, *m.* Ausſchuß (berathſchlagender Perſonen), *m*; Unterſuchungskommiſſion, *f.*

Comma, *m. T.* Komma, *n*; Doppelpunkt, *m*; muſikaliſches Intervall, *n.*

Commandant, *m. ou* officier — Befehlshaber, Kommandant, *m.*

Commande, *f.* Vollmacht oder Auftrag etwas zu kaufen oder zu betreiben, *f*; de commande, beſtellt, verordnet.

Commandement, *m.* Befehl, *m*; Gebot, Commando, *n*; *T.* Ueberſehungsort (im Kriegsweſen), *m.*

Commander, *v. a.* befehlen, gebieten, verordnen, beſtellen, commandiren, anführen; *T.* von einer Höhe beſchießen können, beſtreichen; — *v. n.* à qch., herrſchen, beherrſchen.

Commanderie, *f.* Comthurey, *f*; commandeur, *m.* Comthur, Ordensritter, *m.*

Commanditaire, *m.* der zu einer Commanditgeſellſchaft gehört, *m*; commandite, *f. T.* Handlungsgeſellſchaft wovon einer oder einige gewiſſe beſtimmte Summen herſchießen, andere die Handlung führen, *f.*

Comme, *adv.* wie, gleichwie, als, gleichſam; da, weil.

Commémoraison, *f.* Gedächtniß, Andenken, *n*: commémoration, *f.* Gedächtnißfeſt der Todten; *fam.* Andenken an jemand, *n.*

Commençant, *m.* -ante, *f.* Anfänger, *m*, -inn, *f*; commencement, *m.* Anfang, *fig.* Unterricht in den Anfangsgründen, *m.*

Commencer, *v. a. et n.* anfangen; — qn., einem den erſten Unterricht ertheilen.

Commendataire, *m.* der die Einkünfte einer Commende genießt, *m*; commende, *f. T.* Kloſterpfründe eines Weltgeiſtlichen, Verleihung derſelben, *f.*

Commensal, *m.* Tiſchgenoß, *m.*

Commensurabilité, *f. T.* Fähigkeit eines gleichen Größenmaßes, *f*: commensurable, *adj. T.* durch gleiche Zahlen oder Größen ausmeßbar.

Comment? *adv.* wie? warum?

Commentaire, *m.* Auslegung, Erklärung; *pl.* hiſtoriſche Nachrichten, *f. pl.*; commentateur, *m.* Ausleger, *m*; commenter, *v. a.* auslegen, erklären, durch Anmerkungen erläutern; — *v. n.* übel auslegen, hinzuſetzen.

Commer, *v. n. fam.* üble Vergleichung anſtellen.

Commérage, *m.* Gevatterſchaft, *f*; *fig.* Weibergeklatſch, *n.*

Commerçable, *adj.* handelbar, verkäuflich; commerçant, *m.* Kaufmann der im Großen handelt, *m*; *adj.* handelnd.

Commerce, *m.* Handlung, *f*; Handel, *m*; Gewerbe, *n*; *fig.* Umgang, Briefwechſel, *m*; commercer, *v. n.* Handlung treiben; commercial, ale, *adj.* zum Handel gehörig.

Commère, *f.* Gevatterinn, *fam.* Stadtklatſche, *f.*

Commettant, *m.* der einen Auftrag giebt, *m.*

*Commettre, *v. a.* — une faute, einen Fehler begehen; — qch., verwirken; — l'un avec l'autre, zuſammen hetzen; — des juges, beſtellen, verordnen; — qn. à *ou* pour qch., ernennen, beſtellen; — qch. à qn., auftragen, anvertrauen; se — *v. r.* ſich einer Verlegenheit ausſetzen; — avec qn., ſich meſſen mit einem.

Comminatoire, *adj. T.* drohend, bedrohlich.

Commis, *m.* Factor, Handlungsdiener, Secretär, Schreiber, *m*; commise, *f. T.* Einziehung des Lehens, *f.*

Commisération, *f.* Erbarmung, *f*; Erbarmen, *n.*

Commissaire, *m.* Commiſſär, Beſteller, Verordneter, *m*; commissariat, *m.* Expeditionsſtube, *f.*

Commission, *f.* Begehung, *f*; Auftrag, *m*; Geſchäft, *n*; Commiſſion; *T.* Erlaubniß auf feindliche Schiffe zu kreutzen, *f*; commissionné, ée, *adj. n. c.* Erlaubniß habend auf feindliche Schiffe zu kreutzen; commissionnaire, *m.* Geſchäftsverwalter, Factor, Auslaufer, *m.*

Commodat, *m. T.* unentgeldliche Darleihung einer Sache zum Gebrauch, mit dem Beding ſie in Natura zurück zu geben, *f.*

Commode, *adj.* bequem, füglich, allzugelinde

zu gelinde; — *f.* Schrank mit Schubladen, *m*, Commode, *f*; commodité, *f.* Bequemlichkeit, gute Gelegenheit, *f*; *pl.* heimliches Gemach, *n.*

Commotion, *f. T.* Erſchütterung vom Fallen, Schlagen ꝛc. *f.*

Commuer, *v. a. T.* — une peine, eine Strafe in eine andere verwandeln.

Commun, une, *adj.* gemein, allgemein, gemeinſchaftlich, gewöhnlich, ſchlecht; commun, *m.* Gemeinſchaftliche, *n*; größte Haufen, *m*; en commun, *adv.* gemeinſchaftlich; communal, ale, *adj.* zur Gemeinde gehörig; communauté, *f.* Gemeinde, Geſellſchaft, Gemeinſchaft, *f*; communaux, *m. pl. T.* Gemeintriften, Gemeinweiden, *f. pl.*; Gemeinhölzer, *n. pl.*; commune, *f.* Gemeinde einer Stadt, eines Dorfs, *f*; — *pl.* Landvolk, Gemeindegut, *n*; communément, *adv.* gemeiniglich, überhaupt, insgemein.

Communiant, *m.* -ante, *f.* Kommunicant, *m*, -inn, *f.*

Communicable, *adj.* mittheilbar, vereinbarlich; communicatif, ive, *adj.* ſich leicht und gerne mittheilend; communication, *f.* Mittheilung, Gemeinſchaft, *f*; Umgang, *m*; Vertraulichkeit, Vereinigung, Zuſammenſtoßung zweyer Dinge, *f.*

Communier, *v. n.* communicieren; — *v. a.* das Abendmahl reichen; communion, *f.* Glaubensgemeinde, *f*; Genuß des Abendmahls, *m.*

Communiquer, *v. a.* mittheilen, entdecken, offenbaren; — *v. n.* de qch. avec oder à qn., ſich mit jemand wegen einer Sache unterreden; — avec qn., mit jemand umgehen, in Verbindung ſtehen; — à qch., an etwas anſtoßen; se — *v. r.* (à) ſich mittheilen, leutſelig ſeyn, ſich gemein machen, an einander ſtoßen.

Commutation, *f.* — d'une peine, *T.* Verwandlung einer Strafe in die andere, *f.*

Commutative, *adj. f.* justice — Gerechtigkeit im Handel und Wandel, *f.*

Compacité, *f.* Dichtigkeit, *f.*

Compacte, *adj.* feſt, dicht.

Compagne, *f.* Geſellſchafterinn, *f*; Geſpielinn, Gefährtinn, Gattinn, *f*; compagnie, *f.* Geſellſchaft, Gemeinſchaft, Verſammlung, Compagnie, *f*; — de Jésus, *m.* Jeſuiterorden, *m*; compagnon, *m.* Camarad, Mitgeſell, Geſellſchafter, Handwerksgeſell, *m*; compagnonage, *m.* Geſellenjahre, *n. pl.*

Comparable, *adj.* (à oder avec) vergleichbar.

Comparaison, *f.* Vergleichung, *f*; Gleichniß, *n*; en comparaison de, in Vergleichung mit, gegen; par comparaison, vergleichungsweiſe.

Comparant, ante, *adj. T.* der oder die vor Gericht erſcheinet.

Comparatif, ive, *adj.* was zur Vergleichung dient; comparatif, *m.* zweyte Vergleichungsſtufe, *f*; comparer, *v. a.* vergleichen, (à, mit).

Comparoire, comparoître, *v. n. T.* vor Gericht erſcheinen.

Compartiment, *m.* zierliche Ein-, Ab- oder Vertheilung, *f.*

Compariteur, *m. T.* Stimmentheiler in Gerichten, *m.*

Comparuit, *m. T.* Erscheinungszeugniß, *n*; comparution, *f. T.* Erscheinung vor Gericht, *f.*

Compas, *m.* Zirkel, *m*; Maßlade der Schuster, *f*; Compaß, *m*; compasser, *v. a.* abzirkeln; *fig.* einrichten, genau überlegen.

Compassion, *f.* Mitleiden, *n.*

Compatibilité, *f.* Verträglichkeit zweyer Dinge, Verbindungsfähigkeit, *f.*

Compatible, *adj.* verträglich, vereinbar.

Compatir, *v. n.* (avec) sich vertragen, (à) Mitleiden haben oder empfinden, sympathisiren; compatissant, ante, *adj.* mitleidig.

Compatriote, *m. et f.* Landsmann, *m*; Landsmännin, *f.*

Compendium, *m.* kurzer Begriff, Auszug, *m.*

Compensation, *f.* Ersatz, *m*; Ersetzung, Vergütung, *T.* gegenseitige Aufhebung, *f*; compenser, *v. a.* ersetzen, gegen einander aufheben oder vergleichen.

Compérage, *m.* Gevatterschaft, *f*; compère, *m.* Gevatter, *m.*

Compersonnier, *m. T.* gemeinschaftlicher Gutsbesitzer, *m.*

Compétent, ente, *adj. T.* gehörig, gebührend, rechtmäßig; compétence, *f. T.* Befugniß eines Richters zu richten, *fig.* Fähigkeit zu urtheilen, *f*; compéter, *v. n.* rechtmäßig zukommen.

Compétiteur, *m.* -titrice, *f. T. p.us.* Mitwerber, *m*; — inn, *f.*

Compilateur, *m.* Sammler, Compilator, *m*; compilation, *f.* Sammeln und Zusammentragen aus andern Schriften, *n*; Sammlung, *f*; compiler, *v. a.* aus Schriften sammeln und in ein Werk zusammen tragen.

Complaignant, ante, *adj.* vor Gericht klagend; Kläger, *m*; — inn, *f*; complainte, *f. T.* Klage vor Gericht; — *pl. fam.* Wehklagen, *f. pl.*

* Complaire, *v. n.* sich gefällig erweisen, willfahren; se — *v. réc.* sich selbst gefallen.

Complaisance, *f.* Gefälligkeit, Schmeicheley, *f*; complaisant, ante, *adj.* gefällig, willfährig, dienstfertig; — Augendiener, *m*; — inn, *f.*

Complant, *m. T.* mit Weinstöcken oder Bäumen besetzter Ort, jährliche Zinsen davon an den Lehensherrn, *m*; complanter, *v. a. T.* mit Weinstöcken oder Bäumen bepflanzen; complanterie, *f. T.* Zins für eine Pflanzstätte, *m.* und eine solche selbst, *f.*

Complément, *m.* Ergänzungsstück zu etwas, *n*; *T.* Ueberschuß; complémentaire, *adj.* ergänzend.

Complet, *m. T.* Vollständigkeit, Vollzähligkeit, *f*; complet, ète, *adj.* ganz, vollständig; compléter, *v. a.* ergänzen; vollzählig, vollständig machen.

Complexe, *adj.* zusammengesetzt, mehrere Dinge in sich fassend; complexion, *f.* Leibesbeschaffenheit, Natur, *f*; Temperament, *n.*

Complication, *f. T.* Zusammenfluß verschiedenartiger Dinge, *m*; Verwicklung, *f.*

Complice, *m. et f.* Mitſchuldige, *m. et f.*; — *adj.* mitſchuldig.

Complies, *f. plur. T.* Complete, *n*; Schluß der Veſperandacht, *m.*

Compliment, *m.* Compliment, *n*; Ehren- oder Höflichkeitsbezeugung durch Worte, *f*; complimentaire, *m. T.* Mitglied einer Handlungsgeſellſchaft, unter deſſen Namen die Handlung geführt wird, *n*; complimenter, *v. a.* ſeinen Glückwunſch abſtatten, höflich empfangen, Complimente machen; complimenteur, euse, *adj.* der, die viele Complimente macht.

Compliqué, ée, *adj.* verwickelt, verworren.

Complot, *m.* böſer und heimlicher Anſchlag, *m*; comploter, *v. a. et n.* einen böſen Anſchlag anſpinnen.

Componction, *f.* Zerknirſchung des Herzens, *f.*

Comporter, *v. a. et n.* leiden, zulaſſen, geſtatten; se — *v. r.* ſich aufführen, ſich betragen.

Composé, *m.* zuſammen geſetztes Ding, *n*; composer, *v. a.* zuſammen ſetzen, verfertigen, ausarbeiten; *T.* Muſik componiren, ſetzen; — *v. n.* (avec qn.) capituliren, ſich abfinden, vergleichen; se — *v. réfl.* eine gewiſſe Miene, Stellung ꝛc. den Umſtänden gemäß annehmen.

Composite, *adj. T.* von der vermiſchten oder römiſchen Säulenordnung; — *m.* dieſe ſelbſt, *f*; compositeur, *m.* Componiſt, Setzer, *m*; aimable — der einen Streit gütlich beylegt; composition, *f.* Zuſammenſetzung, Vermiſchung, Ausarbeitung, *f*; Aufſatz, *m*; Setzkunſt, *f fig.* gütlicher Vergleich, *m*; *T.* Capitulation, *f.*

Compost, *v.* comput.

Composteur, *m.* Winkelhaken der Schriftſetzer, *m.*

Compote, *f.* Eingemachtes (von Obſt) *n*; Zurichtung junger Tauben auf gedämpfte Art, *f.*

Compréhensible, *adj.* begreiflich; compréhension, *f.* Faſſungskraft, *f.*

*Comprendre, *v. a.* enthalten, begreifen, Meldung thun, verſtehen, faſſen.

Compresse, *f.* Bäuſchchen auf Wunden, *n*; compressibilité, *f.* Eigenſchaft ſich zuſammen drücken zu laſſen, *f*; compressible, *adj.* was zuſammen gedrückt werden kann; compression, *f.* Zuſammendrückung, Zuſammenpreſſung, *f.*

Comprimer, *v. a.* zuſammen preſſen, zuſammen drücken.

*Compromettre, *v. n.* mit einander eins werden, eine ſtreitige Sache dem Ausſpruche eines Schiedsrichters zu überlaſſen; — *v. a.* (qn. oder qch.) der Gefahr eines Verdruſſes ꝛc. ausſetzen; se — *v. r.* ſich etwas vergeben; — avec qn., ſich mit einem in einen unanſtändigen Streit einlaſſen.

Compromis, *m.* Compromiß, *n*; eingewilligte Ueberlaſſung der Sache an einen Schiedsrichter, *f.*

Comptabilité, *f. T.* Comptabilität, Rechnungsſache, *f.*

Comptable, *m.* der Rechnung ablegen muß, Rechnungsbeamter, *m.*

Comptant, *adj.* baar; — *m.* baares Geld, *n*; Baarſchaft, *f.*

Compte, *m.* Rechnung, Berechnung, Zahl, *f*; Zählen, *n*; Wurf im Zählen, *m*; Rechenſchaft, *f*; à compte, auf Abſchlag; compte-pas, *m*; *T.* Schrittmeſſer, *m*; compter, *v. a.* zählen, rechnen, ſchätzen, dafür halten, bezahlen; — *v. n.* Rechnung machen auf...; ſich etwas vornehmen.

Comptoir, *m.* Zähl- oder Rechentiſch, *m*; Schreibſtube, Niederlage, Factorey, *f*; comptoiſte, *m.* Buchhalter. *m.*

Compulser, *v. a. T.* auf richterliche Erlaubniß hin Acten einſehen, nachſchlagen; compulsoire, *m.* obrigkeitliche Weiſung Acten vorzuzeigen, herauszugeben, *f.*

Comput, *m. T.* Ausrechnung der zum Kirchenkalender gehörigen Dinge, *f.*

Comtal, ale, *adj.* gräflich.

Comte, *m.* Graf, *m*; comté, *m.* Grafſchaft, *f*; comtesse, *f.* Gräfinn, *f.*

Con, *m.* weibliche Scham, *f.*

Concassation, *f. T.* Zerſtoßen, *n*; concasser, *v. a.* gröblich klein klopfen oder ſtoßen.

Concaténation, *f. T.* Zuſammenkettung, Folge von Dingen oder Urſachen, *f.*

Concave, *adj.* rund, ausgehöhlt, rundhohl; concavité, *f.* runde Höhlung, rund ausgehöhlte Fläche, *f.*

Concéder, *v. a.* verleihen, verwilligen.

Concentration, *f. T.* Concentrirung, *f*; Zuſammendrängen, *n*; concentrer, *v. a.* concentriren, in die Enge oder auf einen Punkt zuſammen ziehen; concentrique, *adj. T.* einen gemeinſchaftlichen Mittelpunkt habend.

Conception, *f. T.* Empfängniß; *fig.* Begreifungskraft, *f.*

Concernant, ante, *adj. et adv.* betreffend; concerner, *v. a.* betreffen, angehen.

Concert, *m.* Concert, *n*; Uebereinſtimmung, *f*: de concert, *adv.* verabredeter Maßen, einſtimmig; concertant, *m.* Concertſpieler oder -ſänger, *m*; concerté, ée, *adj.* verabredet; *fig.* gezwungen, affectirt; concerter, *v. a.* ein Muſikſtück mit einander probieren; *fig.* verabreden; — *v. n.* ein Concert aufführen.

Concession, *f.* Bewilligung, Verleihung, Einräumung, *f*; concessionnaire, *m. et f.* dem etwas bewilligt worden iſt.

Concetti, *m. pl.* ſchimmernde Einfälle, *m. pl.*

Concevable, *adj.* begreiflich.

Concevoir, *v. a. et n.* empfangen, ſchöpfen; ſchwanger werden; *fig.* begreifen, faſſen, abfaſſen.

Conchites, *f. pl. T.* verſteinerte Muſcheln, *f*; conchoïde, *f. T.* Schneckenlinie, *f*; conchyliologie, *f. T.* Muſchellehre, *f.*

Concierge, *m. et f.* Burgvogt, Aufſeher über ein großes Gebäude; Beſchließer; Kerkermeiſter, *m*; conciergerie, *f.* Burgvogtey, *f*; Gefängnißhaus, *n*; Wohnung des Aufſehers darüber, *f.*

Concile, *m.* Kirchenverſammlung, *f*; deren Schlüſſe, *pl. m*; conciliabule, *m.* unrechtmäßige Verſammlung der Geiſtlichkeit, verdächtige Winkelgeſellſchaft, *f.*

Conciliant, ante, *adj.* verträglich, zu einem Vergleiche geneigt; conciliateur, *m.* -trice, *f.* Mittelsperſon, *f*; Vereiniger, *m*; conciliation, *f.* Vergleichung, Vereinigung, *f*; concilier, *v. a.* vergleichen, vereinigen, ausſöhnen, verſchaffen.

Concis, ise, *adj.* kurz gefaßt, bündig; concision, *f.* gedrängte Kürze in der Rede, Schreibart, *f.*

Concitoyen, *m.* -enne, *f.* Mitbürger, *m*; —inn, *f.*

Conclave, *m.* Verſammlung der Kardinäle zur Pabſtwahl, *f*; der Ort dazu, *m.*

Concluant, ante, *adj.* beweiſend, bündig; *conclure, *v. a.* ſchließen, abſchließen, folgern; conclusion, *f.* Schluß, *m*; Folgerung, *f*; Beſchluß, *m.*

Concoction, *f.* Verdauung, *f.*

Concombre, *m.* Gurke, *f.*

Concordance, *f.* Uebereinſtimmung, beſonders der bibliſchen Schriften, *f*; Concordanzbuch, *n*; *T.* richtige Conſtruction, *f*; concordant, *m. T.* Mittelſtimme zwiſchen dem hohen und tiefen Tenore, *f*; concordant, ante, *adj.* übereinſtimmend.

Concordat, *m. T.* Vertrag, beſonders in Kirchenſachen, *m.*

Concorde, *f.* Einigkeit, Eintracht, *f.*

*Concourir, *v. n.* mitwirken, beytragen, gleiche Anſprüche auf etwas machen, concurriren, ſich zu etwas mit melden; *T.* in einen Punkt zuſammen laufen.

Concours, *m.* Zuſammenlauf, *m*; Mitwirkung, Mitbewerbung, *f.*

Concret, ète, *adj. T.* concret, benannt; concrétion, *f. T.* Vereinigung vieler Theile in eine Maſſe, *f.*

Concubinage, *m.* Concubinat, *n*; concubinaire, *m.* der ſich eine Beyſchläferinn hält; concubine, *f.* Beyſchläferinn, *f.*

Concupiscence, *f.* böſe Begierde, *f.*

Concurremment, *adv.* mitbewerbungsweiſe, gemeinſchaftlich.

Concurrence, *f.* Mitbewerbung, *f*; Anſpruch mehrerer Perſonen auf die nämliche Sache; Wetteifer, *m*; häufige Nachfrage, Concurrenz, *f*; Zuſammentreffen, *n*; jusqu'à la concurrence de cent écus, bis auf 100 Thaler; concurrent, *m.* -ente, *f.* Mitbewerber, *m*; -inn, *f.*

Concussion, *f.* Erpreſſung, Plackerey, *f*; concussionnaire, *m. T.* Erpreſſer, Blutſauger, *m.*

Condamnable, *adj.* verdammlich, ſtrafbar, verwerflich; condamnation, *f.* Verurtheilung, *f*; Urtheil, *n*; condamner, *v. a.* verdammen, verurtheilen, verwerfen; *fig.* vermauern, vernageln, eingehen laſſen.

Condensation, *f.* Verdickung, *f*; condenser, *v. a.* verdicken.

Condescendance, *f.* Nachgeben, *n*; Willfährigkeit, Herablaſſung, *f*; condescendant, ante, *adj.* nachge-

bend, willfährig, herablaſſend; condescendre, *v. n.* (à) nachgeben, ſich gefallen laſſen, willfahren, Nachſicht haben.

Condisciple, *m.* Mitſchüler, *m.*

Condit, *m. T.* Eingemachtes, *n.*

Condition, *f.* Zuſtand, *m*; Eigenſchaft, Beſchaffenheit, Lage, *f*; Stand, *m*; Herkommen, *n*; Dienſt, *m*; Bedienung, Bedingung, *f*; conditionné, ée, *part. et adj.* beſchaffen; conditionnel, elle, *adj.* bedinglich; conditionner, *v. a.* mit den gehörigen Eigenſchaften verſehen, verklauſeln.

Condoléance, *f.* Beyleidsbezeugung, *f.*

Conducteur, *m.* —trice, *f.* Führer, Aufſeher, *m*; - inn, *f*; *T.* Conductor, Ableiter, *m.*

*Conduire, *v. a.* führen, leiten, begleiten, Aufſicht haben, anführen, regieren; se — *v. r.* ſich aufführen.

Conduit, *m. T.* Röhre, Rinne, *f*; Canal, Gang, *m*; conduite, *f.* Führung, Leitung, Begleitung, Anführung, Aufführung, *f.*

Cône, *m. T.* Kegel, kegelförmiger Zapfen, *m.*

Confabuler, *v. n. fam.* mit einander ſchwatzen.

Confection, *f. T.* Latwerge, *f*; Verfertigung, *f*; confectionner, *v. a.* verfertigen.

Confédération, *f.* Bündniß, *n*; Bund, *m*; confédéré, ée, *adj.* verbündet; — *m. pl.* Bundsgenoſſen; *m. pl.*; se confédérer, *v. réc.* ſich verbünden.

Conférence, *f.* Vergleichung, Gegeneinanderhaltung; Zuſammenkunft zur Berathſchlagung oder Unterhandlung, *f*; conférer, *v. a.* vergleichen, gegen einander halten; geben, verleihen; *v. n.* ſich unterreden, eine Conferenz halten.

Confesse, *f.* Beichte, *f*; confesser, *v. a.* bekennen, geſtehen, beichten, Beichte hören; se — *v. r.* beichten; confesseur, *m.* Religionsbekenner, Beichtvater, *m*; confession, *f.* Bekenntniß, Geſtändniß, *n*; Beichte, *f*; confessionaire, confessional, *m.* Beichtſtuhl, *m.*

Confiance, *f.* Vertrauen, *n*; Zuverſicht, *f*; Zutrauen, *n*; Dreiſtigkeit, *f*; confiant, ante, *adj.* dreiſt; zutraulich, leichtgläubig.

Confidemment, *adv.* im Vertrauen.

Confidence, *f.* Vertrauen, *n*; Anvertrauung eines Geheimniſſes, *f*; confident, *m.* —ente, *f.* Vertrauter, *m*; - te, *f*; confidentiellement, *adv.* zutraulich; mit Vertrauen.

Confier, *v. a.* (qch. à qn.) vertrauen, anvertrauen; se — *v. r.* à qn. ſich einem vertrauen, ſich auf ihn verlaſſen.

Configuration, *f.* äuſſerliche Bildung, Geſtalt, *f*; *T.* Aſpect der Planeten, *m.*

Confiner, *v. n.* angrenzen, anſtoſſen; *v. a.* an einen Ort verweiſen; confins, *m. pl.* Grenzen, *f.*

*Confire, *v. a.* einmachen; *T.* einbeitzen.

Confirmatif, ive, *adj.* beſtätigend, bekräftigend; confirmation, *f.* Beſtätigung, *T.* Firmelung, *f*; confirmer, *v. a.* beſtätigen, bekräftigen; befeſtigen; *T.* firmeln.

Confiscable, *adj.* verfallen, confiscirlich; confiscation, *f.* Einziehung der Güter, Wegnehmung verbothener Waaren, *f*; confiscirte Dinge, *n. pl.*

Confiseur, *m.* Zuckerbäcker, *m.*

Confisquer, *v. a.* gerichtlich einziehen, confisciren.

Confit, ite, *adj.* eingemacht; *T.* Beitze, Beitzkufe, *f*; confiture, *f.* Zuckerwerk, Confect, *n*; confiturier, *m.* -ière, *f.* Zuckerbäcker, *m*; -inn, *f.*

Conflagration, *f. T.* großer Brand, *m.*

Conflit, *m.* Zusammenstoßen, *n*; Kampf, Streit, *m.*

Confluent, *m.* Zusammenfluß zweyer Ströme, *m.*

Confondre, *v. a.* vermengen, verwechseln, verwirren, bestürzt machen, beschämen.

Conformation, *f.* Bildung, *f*; Verhältniß der Theile eines Körpers, *n*;

Conforme, *adj.* gleichförmig, übereinkommen, (à, mit); conformément, *adv.* gemäß; conformer, *v. a.* gleichförmig machen, einrichten; se — *v. r.* à qch., sich nach etwas richten; conformité, *f.* Uebereinstimmung, Gleichförmigkeit, *f.*

Confortatif, ive, *adj. T.* stärkend, stärkendes Mittel, *n*; confortation, *f.* Herz- oder Nervenstärkung, *f.*

Confrère, *m.* Mitbruder, *m*; confrérie, *f.* andächtige Brüderschaft, *f.*

Confrontation, *f. T.* Stellung der Zeugen gegen den Beklagten; Gegeneinanderhaltung, Vergleichung, *f*; confronter, *v. a. T.* die Zeugen mit dem Beklagten confrontiren; *fig.* zwey Dinge gegen einander halten und vergleichen.

Confus, use, *adj.* verwirrt, verworren, bestürzt; beschämt; confusément, *adv.* unordentlich, verwirrt; confusion, *f.* Unordnung, Verwirrung, Bestürzung, Beschämung, *f*; großer Ueberfluß, *m*; Menge, *f.*

Congé, *m.* Urlaub, Abschied, *m*; Aufsagung der Miethe ꝛc. *f*; *T.* Seebrief, *m*; congédier, *v. a.* verabschieden, beurlauben, abdanken, entlassen.

Congélation, *f.* Gerinnung, Gefrierung, *f*; congeler, *v. a.* gerinnen oder gefrieren machen; se — *v. r.* frieren, gerinnen.

Conglobation, *f. T.* Beweißhäufung, *f*; conglobé, ée, congloméré, ée, *adj.* beysammen liegend.

Congratulation, *f.* Glückwunsch, *m.*

Congre, *m.* Meeraal, *m.*

Congrégation, *f. T.* Ordensgesellschaft, andächtige Brüderschaft, *f*; päpstliche hohe Gerichte, *n. pl.*

Congrès, *m.* Zusammenkunft von Gesandten, Frieden ꝛc. zu schließen, *f.*

Congru, ue, *adj.* congrûment, *adv.* füglich, schicklich, gehörig, genau passend; congruence, *f. T.* vollkommene Gleichheit zweyer Größen, *f.*

Conjecture, *f.* Muthmaßung, Vermuthung, *f*; conjecturer, *v. a.* muthmaßen, vermuthen.

Conifère, *adj. T.* Zapfen tragend.

Conjoindre, *v. a.* zusammen fügen, vereinigen; conjoints, *m. pl. T.* Ehe-

gatten, *pl.*; conjointement, *adv.* in Verbindung, zugleich mit.

Conjonctif, ive, *adj.* verbindend; conjonction, *f.* Zuſammenfügung, Verbindung, Vereinigung, *f. T.* Bindewort, *n*; conjoncture, *f.* Umſtand, *m*; Lage, Beſchaffenheit, *f.*

Conique, *adv. T.* kegelförmig.

Conjugaison, *f. T.* Abwandlung der Zeitwörter; Nervenpaarung, *f.*

Conjugal, ale, *adj.* ehelich.

Conjuguer, *v. a. T.* ein Zeitwort abwandeln; conjugiren; se — *v. r.* abgewandelt werden.

Conjurateur, *m.* Geiſterbeſchwörer, Zauberer, *m.*

Conjuration, *f.* Verſchwörung, Geiſterbeſchwörung; heftige Bitte, *f.*

Conjuré, *m.* Verſchworner, *m*; conjurer, *v. a.* qn. beſchwören, inſtändig bitten; — qch. ſich zu etwas zuſammen verſchwören; — *v. n.* contre qn. *ou* qch. ſich wider einen oder etwas verſchwören.

Connétable, *m.* (ehmals) Kronfeldherr in Frankreich, *m.*

Connexe, *adj. T.* verknüpft; connexion, connexité, *f.* Zuſammenhang, *m*; Verbindung, *f.*

Connivence, *f.* Nachſicht, *f*; Ueberſehen, Dulden, *n*; conniver, *v. n.* geſtatten, überſehen, dulden; *fam.* durch die Finger ſehen.

Connoissable, *adj.* kennbar, kenntlich, connoissance, *f.* Kenntniß, *f*; Bewußtſeyn, *n*; Bekanntſchaft, *f*; — *pl.* auch *T.* Hirſchſpuren, *pl. f*; connoissement, *m.* Frachtbrief zur See, *m*; connoisseur, *m.* -euse, *f.* Kenner, *m*; -inn, *f.*

Connoître, *v. a.* kennen, erkennen; — *v. n.* als Richter in einer Sache ſprechen; se — *v. r.* en oder à qch., ſich auf etwas verſtehen.

Connotation, *f. T.* Nebenbedeutung, *f.*

Connu, ue, *part. et adj.* gekannt, erkannt, bekannt.

Conoïdal, ale, *adj. T.* afterkegelartig; conoïde, *m. T.* Afterkegel, *m.*

Conque, *f. T.* große Seemuſchel, *f*; — *pl.* Ohrhöhlen, *pl. f.*

Conquérant, *m.* Eroberer, *m*; conquérir, *v. a.* erobern; conquêt, *m.* Errungenſchaft, *f*; conquête, *f.* Eroberung, *f.*

Consacrer, *v. a.* weihen, einweihen, einſegnen, beſtimmen, feſtſetzen; se — *v. r.* ſich widmen.

Consanguin, ine, *adj. T.* von einem Vater her verwandt; consanguité, *f.* Blutsfreundſchaft, *f.*

Conscience, *f.* Gewiſſen, Bewußtſeyn, *n*; en conscience, *adv.* im ganzen Ernſte, wahrhaftig; consciencieux, euse, *adj.* gewiſſenhaft.

Consécration, *f.* Einweihung, Einſegnung, *f.*

Consécutif, ive, *adj.* unmittelbar auf einander folgend.

Conseil, *m.* Rath, Rathſchlag, *m*; Rathsverſammlung, *f*; Schluß, Rathſchluß; Rathgeber, *m*; conseiller, *v. a.* rathen; Rath geben; conseiller, *m.* -ère, *f.* Rath, Rathgeber, *m*; -inn, Räthinn, *f.*

Consent, *m. T.* Bewilligungsſchein, *m*;

consentant, ante, *adj. T.* einwilligend; consentement, *m.* Einwilligung, *f*; *consentir, *v. n.* (à qch.) einwilligen.

Conséquemment, *adv.* der Vernunft und Sache gemäß, folglich.

Conséquence, *f.* Folgerung, Folge, *f*; Schluß, *m*; Wichtigkeit, *f*; en — *adv.* zu Folge; conséqent, *m. T.* Folge, *f*; Folgesatz, *m*; conséquent, ente, *adj.* der Natur der Sache gemäß, seinem Grundsatze getreu, par conséquent, *adv.* folglich.

Conservateur, *m.* -trice, *f.* Erhalter, Aufseher, *m*; -inn, *f*; conservation, *f.* Erhaltung, *f*; conservatoire, *m.* National-Museum in Paris, *n*; — de musique, *n. c.* musikalisches Institut, *n.*

Conserve, *f. T.* Conserve, *f*, Kräuterzucker, *m*; — *pl.* Conservationsbrille, *f*; conserver, *v. a.* erhalten, verwahren, aufbewahren; beybehalten; se — *v. r.* sich erhalten, frisch und gesund bleiben.

Considérable, *adj.* -ablement, *adv.* beträchtlich, ansehnlich, wichtig.

Considérant, ante, *adj. fam.* bedächtig, achtsam.

Considération, *f.* Ueberlegung, Behutsamkeit, *f*; Beweggrund, *m*; Ansehen, *n*; Hochachtung; Rücksicht auf etwas, *f.*

Considérer, *v. a.* aufmerksam betrachten, überlegen, erwägen; Rücksicht nehmen; schätzen; hochachten.

Consignataire, *m. T.* der, bey dem eine Summe verwahrlich niedergelegt wird; consignation, *f. T.* Einhändigung einer Summe oder Sache an die zur Verwahrung verordnete Person, *f*; — *pl.* Ort, wo solche Gelder hinterlegt werden, *m.*

Consigne, *f. T.* Order der Schildwachen, *f*; — *m.* Thorschreiber, *m*; consigner, *v. a.* verwahrlich niederlegen; aufzeichnen; — *v. n. T.* Order geben, consigniren.

Consistance, *f.* Festigkeit, Verdickung, *f*; Bestand, *m*; Dauer, *f*; consistant, ante, *adj.* bestehend.

Consister, *v. n.* bestehen (in).

Consistoire, *m.* Kirchenrath, *m*; Consistorium, *n*; consistorial, ale, *adj.* zum Consistorium gehörig.

Consolable, *adj.* tröstbar; consolant, ante, *adj.* tröstlich, tröstend, trostreich; consolateur, *m.* consolatrice, *f.* Tröster, *m*; -inn, *f*; consolation, *f.* Trost, *m.*

Console, *f. T.* Kragstein, Sparrenkopf, *m*; Consoltischchen, *n.*

Consoler, *v. a.* trösten.

Consolidant, *m. T.* zusammenziehendes Heilmittel, *n*; consolidation, *f.* Zuheilung einer Wunde; Vereinigung, Befestigung, *f*; consolider, *v. a.* zuheilen; fest und dauerhaft machen, vereinigen.

Consommateur, *m.* Verzehrer; *T.* Vollender, *m*; consommation, *f.* Verbrauch, *m*; Consumtion; Vollendung, Erfüllung, *f*; consommé, *m.* Kraftbrühe, *f*; — *adj.* vollendet, vollkommen; consommer, *v. a.* ver-

brauchen, verzehren; vollenden, vollziehen.

Consomptif, ive, *adj. T.* verzehrend; consomption, *f.* Verbrauch, *m*; Auszehrung, *f.*

Consonnance, *f. T.* Zuſammenſtimmung, *f*; Gleichlaut, *m*; consonnant, ante, *adj.* zuſammenſtimmend; consonne, *adj. f.* mitlautend; Mitlauter, *m.*

Consorts, *m. pl. T.* Mitgenoſſen, *m. pl.*

Conspirateur, *m.* Mitverſchworner, *m*; conspiration, *f.* Verſchwörung, *f*; conspirer, *v. n.* zu irgend einem Zwecke enge mit einander verbunden ſeyn, ſich zuſammen verſchwören; *v. a.* — la ruine de qn. einem den Untergang ſchwören; *fig.* mitwirken, zu einem Zwecke zuſammen treffen.

Conspuer, *v. a.* anſpeyen; *fig.* verachten.

Constamment, *adv.* beharrlich, beſtändig, gewiß.

Constance, *f.* Standhaftigkeit, Beſtändigkeit, *f*; constant, ante, *adj.* ſtandhaft, beſtändig, gewiß.

Constater, *v. a.* beſtätigen, bekräftigen, überzeugend erweiſen.

Constellation, *f.* Geſtirn, Sternbild, *n.*

Conster, *v. n.* gewiß ſeyn, erhellen.

Consternation, *f.* Beſtürzung, *f*; consterner, *v. a.* beſtürzt machen, erſchrecken.

Constipation, *f.* Verſtopfung, Hartleibigkeit, *f*; constipé, ée, *part. et adj.* verſtopft, hartleibig; constiper, *v. a.* verſtopfen, hartleibig machen.

Constituant, ante, *adj.* gerichtlich beſtellend; eine Staatsverfaſſung gründend; constituer, *v. a.* (ein Ganzes) ausmachen, ſetzen, einſetzen, beſtellen, verordnen; se — *v. r.* ſich einrichten, ſtellen; constitutif, ive, *adj. T.* was eine Sache weſentlich ausmacht; constitution, *f.* Anordnung, Zuſammenſetzung, Leibesbeſchaffenheit, Errichtung einer Leibrente, Penſion, *f*; Conſtitution, Staatsverfaſſung, *f*; Geſetz, *n*; constitutionnel, elle, *adj.* conſtitutionsmäßig.

Constringent, ente, *adj. T.* zuſammenziehend.

Construction, *f.* Erbauung, Anordnung, *f*; Bau, *m*; Bauart, *T.* Wortfügung, *f.*

Construire, *v. a.* bauen; *fig.* anordnen; *T.* conſtruiren, (Sprachlehre.)

Consul, *m.* Conſul; Agent oder Handelsrichter in einem Handlungsplatze, *m*; consulaire, *adj.* zum Amte eines Conſuls gehörig; consulat, *m.* Amt des Conſuls, *n.*

Consultant, *adj. et m.* Rathgeber, Conſulent, *m*; consultation, consulte, *f.* Berathſchlagung, *f*; Bedenken, Gutachten, *n*; consulter, *v. a.* um Rath fragen, zu Rathe ziehen; *v. n.* berathſchlagen, mit einander überlegen; se — *v. r.* mit ſich zu Rathe gehen.

Consumant, ante, *adj.* verzehrend; consumer, *v. a.* verzehren, verligren.

Contact, *m. T.* Berührung, *f.*

Contadin, *m.* Landmann, *m.*

Contagieux, euse, *adj.* ansteckend; contagion, *f.* Ansteckung, Seuche, *f.*

Contailles, *f. pl.* Flockseide, *f.*

Conte, *m.* Erzählung, *f.*; Mährchen, *n*; — bleu, Altweibermährchen, *n*; — gras, Zoten, *f. pl.*

Contemplateur, *m.* -trice, *f.* der, die über etwas tief nachsinnt, *m. et f.* contemplatif, ive, *adj.* tief nachsinnend, beschaulich; contemplation, *f.* Beschauung, *f.*; aufmerksames Betrachten, *n*; contempler, *v. a.* aufmersam betrachten; *v. n.* nachdenken.

Contemporain, aine, *adj.* gleichzeitig; — *m. f.* Zeitgenoß, *m.*; — -inn, *f.*

Contenance, *f.* Inhalt; körperlicher Anstand, *m*; Stellung, Fassung, *f*; contenant, ante, *adj.* enthaltend; — *m.* das Enthaltende, *n.*

Contendant, ante, *adj.* streitend.

Contenir, *v. a.* in sich halten, enthalten; einschränken; *fig.* im Zaum halten, bändigen; se — *v. r.* an sich halten, sich mäßigen, sich enthalten.

Content, ente, *adj.* vergnügt, zufrieden, (de, mit, über;) contentement, *m.* Zufriedenheit, *f*; Vergnügen, *n*; contenter, *v. a.* befriedigen, Genüge leisten; se — *v. r.* de qch., sich mit etwas bezeugen, damit zufrieden seyn.

Contentieux, euse, *adj.* streitig, zänkisch.

Contentif, *adj. T.* bandage —, zusammenhaltende Binde, *f.*

Contention, *f.* Streit, Zank, *m*; Heftigkeit; Anstrengung des Geistes, *f.*

Contenu, *m.* Inhalt, *m.*

Conter, *v. a.* erzählen, en conter à qn., einem etwas weiß machen.

Contestable, *adj.* streitig; contestant, ante, *adj.* streitend, streitende Partey; contestation, *f.* Streit, Hader, *m*; contester, *v. a. et n.* streiten, bestreiten.

Conteur, *m.* -euse, *f.* Erzähler, Schwätzer, *m*; -inn, *f.*

Contexture, *f.* Zusammenfügung, *f*; Gewerbe, *n.*

Contigu, ue, *adj.* anstoßend, angrenzend; contiguité, *f.* Anstoßen, Angrenzen, *n.*

Continence, *f.* Enthaltsamkeit, *f*; continent, ente, *adj.* enthaltsam, keusch.

Continent, *m.* das feste Land, *n*; continental, ale, *adj.* auf dem festen Lande.

Contingent, ente, *adj.* zufällig; contingent, *m.* Antheil, Beytrag, *m.*

Continu, ue, *adj.* an einander hängend, fortdaurend; continuateur, *m.* Fortsetzer, *m*; continuation, *f*; Fortsetzung, Fortdauer, *f*; à la continue, in die Länge, mit der Zeit; continuel, elle, *adj.* —ellement, *adv.* immerwährend, beständig, unaufhörlich, continûment, *adv.* ununterbrochen, continuer, *v. a.* fortfahren, fortsetzen, verlängern; beybehalten; *v. n.* fortdauern, anhalten; continuité, *f.* ununterbrochenes Aneinanderhängen, *n*; beständige Fortdauer, *f.*

Contorsion, *f.* Verdrehung, Verzerrung, *f.*

Contour, *m.* Umriß, Umfang, Umkreis, *m*; contourner, *v. a.* einen Umriß ziehen, geben; — qn. *fig.* jemand auszuforſchen ſuchen.

Contractant, ante, *adj.* der oder die einen Vertrag mit jemand macht; contracter, *v. a.* einen Vertrag, Vergleich machen oder ſchließen; — des dettes, Schulden machen; — une habitude, ſich etwas angewöhnen; — une maladie, ſich eine Krankheit zuziehen; — une obligation, eine Verpflichtung eingehen; se — *v. r.* ſich zuſammen ziehen; contraction, *f. T.* Zuſammenziehung, Verkürzung, *f*; contractuel, elle, *adj.* dem Vertrage gemäß; contracture, *f. T.* Säulenverdünnung, *f.*

Contradicteur, *m.* Widerſprecher, Gegner, *m*; contradiction, *f.* Widerſpruch, *m*; contradictoire, *adj.* widerſprechend; contradictoirement, *adv. T.* mit Anhörung beyder Partheyen.

Contraignable, *adj.* dem Gerichtszwange unterworfen.

Contraindre, *v. a.* zwingen, nöthigen; *fig.* drucken; se — *v. r.* ſich Zwang anthun; contraint, ainte, *adj.* gezwungen, unnatürlich, eingepreßt; contrainte, *f.* Zwang, *m*; Zurückhalten; Drücken; *n*; — par corps, Gerichtszwang für böſe Schuldner, *m.*

Contraire, *adj.* entgegen geſetzt, zuwider, ſchädlich; contraire, *m.* Gegentheil, *n*; au contraire, *adv.* im Gegentheil.

Contrariant, ante, *adj.* widerſprechend, widerwärtig; contrarier, *v. a.* widerſprechen, hindern; contrariété, *f.* Widerſprechen, *n*; Hinderniß, *f.*

Contraste, *m.* auffallender Abſtand, Abſtich, *m*; contraster, *v. n.* gegen einander abſtechen, contraſtiren.

Contrat, *m.* Vertrag, Vergleich, *m.*

Contravention, *f.* Zuwiderhandeln, *n*; Uebertretung, *f.*

Contre, *prp. et adv.* wider, gegen, neben.

Contre-allée, *f.* Neben- oder Seiten-Allee, *f*; —amiral, *m.* dritter Flaggenoffizier, *m*; —appel, *m. T.* Gegenfinte beym Fechten, *f*; —approches, *f. pl. T.* Gegenlaufgräben, *pl. m*; —balancer, *v. a.* gegen einander abwägen; *fig.* die Wage halten; — bande, *f.* verbotene Waare, *f*; Unterſchleif, *m*; —bandier, *m.* ière, *f.* der, die mit verbotener Waare handelt; —bas, *adv. T.* von oben herab, —basse, *f.* große Baßgeige, *f*; Contrebaß, *m*; —batterie, *f. T.* Gegenbatterie, *f*; *fig.* Gegenanſchlag, *m*; —boutant, *m. T.* Strebepfeiler, *m*; —bouter, *v. a. T.* mit Gegenſtützen verſehen; —calquer, *v. a.* einen Gegenabdruck machen; —carrer, *v. a.* einem zuwider arbeiten, zuwider ſeyn; —échange, *m.* Gegentauſch, *m*; —châssis, *m.* Vorfenſter, Winterfenſter, *n*; —clef, *f. T.* Stein neben dem Schlußſtein, *m*; —coeur, *m. T.* Hinterwand des Kamins, *f*; à —coeur, *adv.* mit Widerwillen; —coup, *m.* Gegenſtoß, Rückprall, *m*; *fig.* Mitempfindung, *f*; —danse, *f.* Contretanz, *m*; — dire,

v. a. (qn.) einem widerſprechen; (qch.) etwas widerlegen; —disant, ante, *adj.* der oder die gerne widerſpricht; —dit, *m.* Widerſpruch, *m*; *T.* Widerlegungsſchrift, *f.*

Contrée, *f.* Landſchaft, Gegend, *f.*

Contre-effort, *m.* Gegenbeſtrebung, *f.*

Contrefaçon, *f.* betrügliches Nachmachen, *n*; Nachdruck, *m*; —facteur, *m*; Nachdrucker, *m*; —faction, *f.* Nachdruck, *m.*

Contrefaire, *v. a.* nachthun, nachmachen, verſtellen, verfälſchen, nachdrucken; se — *v. r.* ſich verſtellen; —fait, faite, *adj.* ungeſtaltet, häßlich.

Contrefanons, *m. pl. T.* Seitentaue am Segel; —fenêtre, *f.* Doppelfenſter, *n*; —feu, *m.* Feuerſchirm, *m*; —fiche, *f. T.* Strebeband, *n*; —finesse, *f.* Gegenliſt, *f*; —fort, *m. T.* Gegenpfeiler, *m*; Widerlage, *f*; —fugue, *f. T.* doppelte Fuge, *f.*

Contregage, *m. T.* Gegenpfand, *n*; —gager, *v. a. T.* Gegenpfand, Sicherheit nehmen.

Contrehacher, *v. n. T.* gegenſchraffiren; —hachure, *f. T.* Kreuzſchraffirung, *f*; —haut, *adv.* von unten herauf; —heurtoir, *m. T.* Anſtoßſchienen an einer Laffette, *f.*

Contrejauger, *v. a. T.* etwas auf dem Fügeſtück abmeſſen; —jour, *m.* Gegenlicht, *n*; à —jour, gegen das Licht; —jumelles, *f. pl.* doppelte Reihe Steine in der Mitte der Straſſenrinne, *f.*

Contre-lames, *f. pl. T.* Aufzugſtänchelchen am Weberſtuhle, *n*; —lettre, *f. T.* Primatrevers, wodurch man gewiſſe Punkte eines öffentlichen Contrakts aufhebt, *m.*

Contremailler, *v. a.* doppelte Maſchen machen; —maître, *m. T.* Hochbootsmann; Aufſeher über Arbeiter, *m*; —mander, *v. a.* Gegenbefehl ertheilen, abbeſtellen; —marche, *f.* Gegenmarſch, *m*; —marée, *f.* Gegenfluth, *f*; —marque, *f.* Gegenzeichen, Beyzeichen, *n*; —marquer, *v. a.* mit einem Beyzeichen verſehen; —mine, *f.* Gegenmine, *f*; *fig.* Gegenliſt, *f*; —miner, *v. a. T.* gegenminiren.

Contre-ordre, *m.* Gegenbefehl, *m.*

Contrepartie, *f. T.* Gegenſtimme, *f*; Gegenbuch, *n*; —peser, *v. a. fig.* das Gleichgewicht halten, aufwiegen; —pied, *m. T.* Gegenſpur, Rückſpur, *f*; Gegentheil, *n*; —poids, *m.* Gegengewicht, *n*; Balancirſtange, *f*; —poil, *m.* Gegenſtrich des Haares, *m*; à —poil, gegen den Strich, verkehrt; —poinçon, *m. T.* Durchſchlag zum Gegenbohren, Gegenpunze, *m*; —point, *m. T.* Contrapunkt, *m*; —pointer, *v. a.* ſteppen, durchnähen; —poison, *m.* Gegengift; *fig.* Gegenmittel, *n*; —porte, *f.* doppelte Thüre, *f*; —poser, *v. a.* unrecht eintragen; —poseur, *m. T.* Handlanger der Maurer oder Steinmetzen, *m.*

Contre-épreuve, *f.* Gegenprobe, *f*; Gegenabdruck, *m*; —épreuver, *v. a. T.* eine Gegenprobe abziehen.

Contre-révolution, *f.* Gegenrevolution, *f.* —révolutionnaire, *m.* Gegenrevolutionär, *m*; — *adj.* revolutionswidrig.

Contre-ronde, *f. T.* Gegenrunde, *f*; — ruse, *f.* Gegenlist, *f.*

Contre-sabords, *m. pl. T.* Laden an den Schießlöchern eines Schiffes, *m*; —scarpe, *f. T.* äussere Böschung, *f.* der bedeckte Weg samt dem Glacis, *m*; —scel, *m.* Gegensiegel, *n*; —sceller, *v. a.* gegensiegeln; —seing, *m.* Gegenunterschrift, *f*; —sens, *m.* Widersinn, *m*; unrechte Seite, *f*; à —sens, *adv.* widersinnig, verkehrt; —signer, *v. a.* contrasigniren; mit unterschreiben; —signal, *m.* Antwort auf ein gegebenes Zeichen, *f*; —sommation, *f. T.* —sommier, *v. a.* Aufforderung des Rückbürgen zur Gewährleistung, *f.*

Contretemps, *m.* unvermutheter, verdrießlicher Vorfall *m*; *T.* Contratempo *n*; à — *adv.* zur Unzeit; —tirer, *v. a* einen Widerdruck machen, abziehen, nachzeichnen; —tranchée, *f. T.* Laufgraben gegen die Belagerer, *m.*

Contrevallation, *f.* Gegenverschanzung, *f*; —venant, *m.* —ante, *f.* Uebertreter, *m*; —inn, *f*; —venir, *v. n.* (à qch.) übertreten, entgegen handeln; —vent, *m.* Fensterladen, *m*; *T.* Windstütze, *f*; —vérité, *f.* Ausdruck der anders verstanden werden muß, als er gesagt wird, *m*; Ironie, *f*; —visite, *f. T.* nochmalige Untersuchung, *f.*

Contribuable, *adj.* steuerbar; contribuer, *v. a.* (à qch.) beytragen, mithelfen, steuern; contribution, *f.* Beytrag, *m*; Steuer, Brandschatzung, *f.*

Contrister, *v. a.* betrüben, kränken.

Contrit, ite, *adj.* betrübt, reuvoll, zerknirscht; contrition, *f.* Herzenszerknirschung, *f.*

Contrôle, *m.* Gegenregister, Gegenbuch, *n*; Gegenrechnung, *f*; Amt eines Controleurs, *n*; *T.* Tagebuch eines Majors, *n*; contrôler, *v. a. T.* ins Gegenregister einschreiben; wieder durchsehen; Gold- und Silbergeschirr stempeln; *fig.* tadeln, kritisiren; contrôleur, *m.* Gegenschreiber, Aufseher; *fig.* Spötter, Splitterrichter, *m.*

Controverse, *f.* gelehrter Streit, *m*; Streitsache, Polemik, *f*; controversiste, *m.* der Glaubensstreitigkeiten abhandelt, *m.*

Controuver, *v. a.* eine Unwahrheit erdichten.

Contumace, *f. T.* Nichterscheinen vor dem Richter, *n*; contumacer, *v. a. T.* wegen ungehorsamen Ausbleibens vor Gericht, verurtheilen; contumax, *m. T.* der nicht vor Gericht erschienen ist, *m.*

Contus, use, *adj.* gequetscht; contusion, *f.* Quetschung, *f.*

Convaincant, ante, *adj.* überzeugend, überführend; convaincre, *v. a.* (qn. de qch.) überführen, überzeugen.

Convalescence, *f.* Genesung, *f*; convalescent, ente, *adj.* der oder die

auf dem Wege der Geneſung iſt.

Convenable, *adj.* ſchicklich, verhältnißmäßig, zuträglich, rathſam; convenance, *f.* Uebereinkunft, *f*; Verhältniß, *n*; Schicklichkeit, Bequemlichkeit, *f*; convenir, *v. n.* (de qch.) übereinkommen, eins werden, verabreden, eingeſtehen, zugeben; (à qn. *ou* à qch.) ſich ſchicken, anſtändig, rathſam ſeyn.

Convention, *f.* Vortrag, Vergleich, *m*; *T.* Verſammlung, *f*; convention nationale, Nationalconvent, *m*; conventionnel, elle, *adj.* auf einen Vergleich beruhend; Mitglied des Nationalconvents, *n.*

Conventualité, *f.* Kloſterleben, *n*; conventuel, elle, *adj.* klöſterlich; — *m.* Conventual, der immer im nämlichen Kloſter bleiben darf.

Convergence, *f. T.* Zuſammenlaufen zweyer Linien in einen Punkt, *n*; convergent, ente, *adj.* zuſammenlaufend.

Convers, erse, *adj. T.* umgekehrt; frère convers, Layenbruder, *m*; soeur converse, *f.* Layenſchweſter, *f.*

Converſation, *f.* Geſpräch, *n*; Umgang, *m*; converſer, *v. n.* (avec qn.) ſich mit jemand im Geſpräch unterhalten, Umgang haben, umgehen.

Converſion, *f.* Verwandlung, Veränderung; Bekehrung; Schwenkung, *f.*

Converſo, *m. T.* Spaziergang auf dem Verdecke, *m.*

Convertible, *adj.* umkehrbar, was umgeſetzt werden kann; convertir, *v. a.* verwandeln; *fig.* bekehren; convertiſſement, *m.* Umſetzung, Umſchmelzung, *f.*

Convexe, *adj.* rund erhaben; convexité, *f.* äußere Ründung, *f.*

Conviction, *f.* Ueberzeugung, Ueberführung, *f.*

Convié, convive, *m.* Gaſt, *m*; convier, *v. a.* einladen.

Convocation, *f.* Zuſammenberufung, *f.*

Convoi, *m.* Leichenbegängniß, *n*; Kauffartheyflotte mit Geleitsſchiffen; Zufuhr mit Bedeckung, *f.*

Convoiter, *v. a.* gelüſten; ſich gelüſten laſſen; gierig nach etwas verlangen; convoitiſe, *f.* Lüſternheit, Gier, *f.*

Convoler, *v. n.* — en ſecondes noces, *T.* zur zweyten Ehe ſchreiten.

Convoquer, *v. a.* zuſammen berufen.

Convoyer, *v. a.* begleiten, eſcortiren.

Convulſif, ive, *adj.* mit Zuckungen begleitet; convulſiviſch; convulſion, *f.* Zuckung der Glieder, *f*; convulſionnaire, *adj.* der, die mit Zuckungen behaftet iſt; *T.* Verzuckter, *m.*

Coopérateur, *m.* —trice, *f.* Mitwirker, Mitarbeiter, *m*; -inn, *f*; coopération, *f. T.* Mitwirkung, *f*; coopérer, *v. n.* (à qch.) mitwirken, beytragen.

Coordonner, *v. a.* zuſammenordnen, verknüpfen.

Copal, *m. T.* Vogelgummi, *m.*

Copartageant, ante, *adj.* theilhabend; — *m. et f.* Theilhaber, *m*; -inn, *f.*

Copeau, *m.* Span, *m.*

Copie, *f.* Copie, Nachahmung, Abſchrift, *f*; *T.* Manuſcript des Se-

tzers, *n*; copie figurée, dem Original vollkommen nachgebildet; copies de chapelle, Aushängebogen, *m*; copier, *v. a.* abschreiben, nachbilden, nachzeichnen, nachahmen; copieux, euse, *adj.* -eusement, *adv.* häufig, reichlich; copiste, *m.* Abschreiber, Nachahmer, *m.*

Copreneur, *m.* Mitpachter, Mitmiether, *m.*

Co-propriétaire, *m.* Miteigenthümer, *m.*

Copter, *v. a.* mit dem Glockenklöppel nur auf einer Seite anschlagen.

Copulatif, ive, *adj.* verbindend; copulation, *f. T.* — charnelle, fleischliche Vermischung, *f*; copule, *f. T.* Verbindungswort, *n.*

Coq, *m.* Hahn, Wetterhahn, *m*; *T.* Gehäuse über der Unruhe einer Uhr, *n*; coq-à-l'âne, *m.* ungereimte Rede, *f*; Quodlibet, *n*; coquâtre, *m.* halbcastrirter Hahn, *m.*

Coque, *f.* Eyer-, Mandel-, Nußschale, *f*; *T.* Bälglein, Puppengehäuse, *n*; coquelicot, *m. T.* Klapper- oder Klatschrose, *f*; coqueliner, *v. n. fam.* wie ein Hahn krähen.

Coqueluche, *f. fig.* Person die überall wohl gelitten ist, *f*; *T.* Keichhusten, *m*; coquelucher, *v. n.* den Keichhusten haben; coqueluchon, *m.* Art Kappe oder Kapuze, *f.*

Coquemar, *m.* Flaschenkessel, *m.*

Coqueret, *m. T.* Judenkirsche, *f.*

Coquesigrue, *f.* fabelhafter Vogel, *m*; Kinderposse, Chimäre, *f.*

Coquet, ette, *adj.* gefallsüchtig, buhlerisch; coqueter, *v. n.* kokettiren, buhlen.

Coquetier, *m.* Eyer-, Hühnerhändler, *m*; Schälchen zu gesottenen Eyern, *n.*

Coquetterie, *f.* Sucht zu gefallen, Buhlerey, *f.*

Coquillage, *m.* Muschelwerk, *n*, Schalthiere, *n. pl.*; coquillart, *m. T.* Steinlage voll Muscheln, *f*; coquille, *f.* Muschelschale, Muschel, *f*; Schneckengehäuse, *n*; zerbrochene Eyer- oder Nußschale, *f*; *T.* Gehörschnecke; Zündpfanne an den Kanonen, *f*; Drücker an der Thüre, *m*; Fußbret des Kutschers, *n*; coquillier, *m.* Muschelsammlung, *f*; coquillière, *adj. f.* pierre — Muschelstein, *m.*

Coquillon, *m. T.* feines Silberkorn in Muschelgestalt, *n.*

Coquin, ine, *adj.* liederlich, nichtswürdig; coquin, *m.* Schurke, *m*; coquine, *f.* liederliches Weibsbild, *n*; coquinaille, *f.* Lumpengesindel, *n*; coquinbert, *m. T.* Schlagdame im Bretspiel, *f*; coquinerie, *f.* Spitzbüberey, *f.*

Cor, *m.* Horn, Waldhorn; Hüneraugе, *n*; Leichdorn, *m*; à cor et à cri, *adv.* mit Blasen und Schreyen; *fig.* mit Ungestümm.

Corail, *m.* Korallе, *f*; corailleur, *m.* Korallenfischer, *m*; corallin, ine, *adj.* korallenartig, -farbig; coralline, *f. T.* Korallenmoos, *n.*

Corbeau, *m.* Rabe, *T.* Kragstein, *m*; corbeaux, *m. pl. fig.* Todtengräber zur Pestzeit, Pestmänner, *m. pl.*

Corbeille, *f.* Korb, *m*; Körbchen, *n*;

Brautſchmuck, *m*; corbeillée, *f.* Korbvoll, *m.*

Corbillard, *m.* großer Korbwagen, *m.*

Corbillon, *m.* Körbchen ohne Henkel; Körbchenſpiel, *n.*

Cordage, *m.* Seil-, Strick-, Tauwerk, *n*; Meſſen nach Klaftern, *n*; cordager, *v. n.* Seile drehen.

Corde, *f.* Strick, *m*; Seil, *n*; Sehne am Bogen, Angelſchnur, Saite, *f*; Klafter, *n*; *fig.* Galgen, *m*; *T.* Spannung eines Muskels ꝛc. *f*; Faden des Tuchs oder der Zange, *m*; cordeau, *m.* Schnur, Meßſchnur, *f*; cordeler, *v. a.* flechten; cordelette, *f.* Strickchen, Schnürchen, *n*; cordelier, *m.* Franciskanermönch, *m*; cordelière, *f.* Franciskanernonne, *f*; *T.* Art Halsband, *n*; Zierrath von Schnürchen mit Knoten, *m*; cordelle, *f.* Schnürchen, *n*; corder, *v. a.* Seile drehen; Tabak ſpinnen; Holz meſſen; in Klaftern aufſetzen; beſchnüren, umbinden; se corder, *v. r. T.* pelzicht, faſericht werden, (von Rettichen); corderie, *f.* Seilerbahn, *f.*

Cordial, ale, *adj.* herzſtärkend; *fig.* aufrichtig, herzlich; cordialité, *f.* Aufrichtigkeit, Herzlichkeit, *f.*

Cordier, *m.* Seiler, *m.*

Cordillas, *m. T.* Art groben Tuchs, *n.*

Cordon, *m.* Schnur, Hutſchnur, *f*; Band, Bändchen, Schnürchen, *n*; *T.* Rand der Münzen; Truppencordon, *m*; — bleu, Ordensband der ehem. H. Geiſt-Ritter; — rouge, Ordensband der ehemal. Ludwigsritter, *n*; cordonner, *v. a.* zuſammen drehen, flechten; *T.* Münzen rändern; cordonnerie, *f.* Schuſterhandwerk, *n*; Schuhmarkt, *m*; cordonnet, *m.* Schnürchen, *n*; cordonnier, *m.* Schuſter, Schuhmacher, *m.*

Cordouan, *m.* Kordouan, *m*; cordouanier, *m.* Kordouanmacher, *m.*

Coriace, *adj.* zähe; *fig.* geitzig.

Coriandre, *f.* Koriander, *m.*

Corme, *m.* Speyerling, *m*; cormier, *m.* Speyerlingsbaum, *m.*

Carmoran, *m.* Seerabe, *fig.* langer hagerer Menſch, *m.*

Cornailler, *v. n. T.* nicht recht in ein Loch paſſen.

Cornaline, *f.* Carniol, *m.*

Cornard, *m. fam.* Hahnrey, *m.*

Corne, *f.* Horn, *n*; Huf, *m*; — d'abondance, *T.* Füllhorn, *n*; — *pl.* Hörner des Monds, *n*; Ecken, Spitzen, *f*; cornée, *f. T.* Hornhaut des Auges, *f.*

Corneille, *f.* Krähe, *f*; Weiderich, (Kraut,) *m.*

Cornemuse, *f.* Dudelſack, *m.*

Corner, *v. n.* auf einem Horne blaſen, in die Ohren ſchreyen, blaſen; klingen (von Ohren); müffig riechen; — *v. a. fig.* ausposaunen, unbedachtſam ausplaudern.

Cornet, *m.* Hörnchen, *n*; Sprachtrichter, Dintenhorn; Würfelbecher, *m*; Dute; Hippe, (dünner Kuchen), *f*; Schröpfkopf, *m*; Pulverhorn, *n*; — à bouquin, Zinke, *f*; cornetier, *m.* Hornarbeiter, *m*; cornette, *m.* Standartenträger, Cornet, *m*; — *f.* Weibermütze, Standarte, *f.*

Corniche, *f. T.* Karnieß, *n*; Kranz, *m*; cornichon, *m.* Hörnchen, *n*; eingemachte Gurke, *f.*

Cornier, ère, *adj. T.* was an einer Ecke ſteht; cornière, *f.* Kehlrinne, Dachrinne, *f.*

Cornouille, *f.* Kornelkirſche, *f*; cornouiller, *m.* Kornelkirſchbaum, *m.*

Cornu, ue, gehörnet; *fig.* viele Ecken und Spitzen habend; cornue, *f. T.* Retorte, *f.*

Corolitique, *adj. T.* mit Laubwerk geziert, (von Säulen).

Corollaire, *m. T.* Zugabe, *f*; Zuſatz, Folgeſatz, *m.*

Coronal, ale, *adj. T.* os coronal, Stirnbein, *n*; suture coronale, Kranznaht, *f.*

Corporal, *m. T.* geweihtes Meßtuch, *n.*

Corporation, *f.* Zunft, Innung, *f.*

Corporel, elle, *adj.* körperlich, leiblich.

Corporifier, *v. a. T.* figiren.

Corps, *m.* Körper, Leib, Leichnam, *m*; Geſellſchaft, Gemeine, Innung, *f*; corps, *n*; Haufen Kriegsvölker, *m*; Sammlung Schriften; *fig.* Stärke, Dichtigkeit, *f*; — de garde, Wache, *f*; Wachthaus, *n*; — de jupe, Schnürbruſt, *f*; — de logis, Hauptgebäude, *n*; à corps perdu, *adv.* ohne Schonung, ungeſtümm.

Corpulence, *f.* Körperdicke, Korpulenz, *f.*

Corpuscule, *m. T.* Körperchen, *n*;

Correct, ecte, *adj.* correctement, *adv.* fehlerfrey, richtig; correcteur, *m.* — d'imprimerie; Corrector, *m*; correctif, *m.* Milderung, *f*; Temperirmittel, *n*; correction, *f.* Verbeſſerung, *f*; Verweis, *m*; Zucht, Strafe, Richtigkeit; *T.* Correctur, *f*; correctionnel, elle, *adj.* verbeſſernd; police correctionnelle, Zuchtpolizey, *f.*

Corrélatif, ive, *adj.* ſich auf einander beziehend; corrélation, *f.* wechſelſeitige Beziehung, *f.*

Correspondance, *f.* Uebereinſtimmung, Verbindung, *f*; Briefwechſel, *m*; Correſpondenz, *f*, correspondant, ante, *adj.* ſich zuſammen ſchickend, in Verbindung ſtehend; — *m.* Correſpondent, *m*; correspondre, *v. n.* (à qn. *ou* à qch.) überein kommen, entſprechen; se — *v. r.* im ſymmetriſchen Verhältniſſe mit einander ſtehen, auf einander zutreffen, mit einander verbunden ſeyn.

Corridor, *m.* Gang an, in einem Gebäude, *m.*

Corriger, *v. a.* verbeſſern, tadeln, ſtrafen; *T.* mildern; se — *v. r.* ſich beſſern; corrigible, *adj.* verbeſſerlich.

Corroboratif, ive, *adj.* ſtärkend; corroborer, *v. a.* ſtärken.

Corrodant, ante, *adj.* beitzend, freſſend; corroder, *v. a.* beitzen, wegbeitzen.

Corroi, *m. T.* Lederbereiten, Gerben, *n*; geſchlagener Thon, *m.*

Corrompre, *v. a.* verderben, verſchlimmern, verfälſchen; *fig.* beſtechen, verführen; se — *v. r.* verderben, ſchlimmer werden, faulen.

Corrosif, ive, *adj.* ätzend, freſſend; corrosion, *f.* Aetzung, *f*; Durchfreſſen, *n.*

Corroyer, *v. a. T.* Leder bereiten, Thon, Mörtel ſchlagen, (Eiſen) ſchweiſſen; corroyeur, *m.* Lederbereiter, *m.*

Corrupteur, *m.* —trice, *f.* Verderber, Verführer, Verfälſcher, *m*; -inn, *f.*

Corruptibilité, *f.* Verderblichkeit, Verweslichkeit, *f*; corruptible, *adj.* verderblich, verweslich.

Corruption, *f.* Verderbniß, Fäulniß, Verweſung; *fig.* Sittenverderbniß, Beſtechung, *f.*

Cors, *m. pl. T.* Enden am Hirſchgeweihe und Rehbocksgehörne, *n. pl.*

Corsage, *m. fam.* Leibesgeſtalt, *f.*

Corsaire, *m.* Corſar, Seeräuber, *m*; Raubſchiff, *n*; *fig.* Leuteſchinder, *m.*

Corselet, *m.* Bruſtſtück, *n*; Bruſtſchild, *m.*

Corset, *m.* Corſet, Leibchen, Mieder, *n.*

Cortège, *m.* Staatsgefolge, *n.*

Corvéable, *adj.* frohnbar.

Corvée, *f.* Frohne, *f*; Frohndienſt, Hofdienſt, *m.*

Corvette, *f.* Rennſchiff, *n*; Corvette, *f.*

Coryphée, *m.* Vornehmſte, Anführer, Tongeber, Rädelsführer, *m.*

Co-seigneur, *m.* Mitlehnsherr, *m.*

Cosmétique, *adj.* was die Haut ſchön macht, Mittel dazu, *n.*

Cosmogonie, *f. T.* Lehre von der Entſtehung der Welt, *f.*

Cosmographe, *m.* Weltbeſchreiber, *m*; cosmographie, *f.* Weltbeſchreibung, *f*; cosmographique, *adj. T.* zur Weltbeſchreibung gehörig.

Cosmologie, *f.* Lehre von der Welt, *f*; cosmologique, *adj.* zur Cosmologie gehörig.

Cosmopolite, *m.* Weltbürger, *m.*

Cosse, *f.* Hülſe, Schote, *f*; *T.* eiſerner Ring an den Schiffstauen, *m*; cosser, *v. n.* mit den Hörnern gegen einander ſtoſſen, ſtutzen.

Cosson, *m.* Kornwurm, *m.*

Cossu, ue, *adj.* dickhülſig; *fig.* wohlhabend.

Costal, ale, *adj. T.* zu den Rippen gehörig.

Costume, *m.* Uebliche, *n*; Modegebrauch, *m*; Art, ſich zu tragen, *f*; Coſtume, *n.*

Côte, *f.* Rippe; Seeküſte, *f*; Geſtade, *n*; Hügel, Abhang, *m*; *fig.* Abkunft, *f*; côte à côte, *adv.* neben einander; côté, *m.* Seite, *f*; à — auf der Seite, zur Seite, neben; *adv.* ſeitwärts; de — *adv.* von der Seite, ſeitwärts, ſchief, beiſeite; côteau, *m.* Hügel, Abhang, *m*; côtelette, *f.* Rippchen mit dem Fleiſch daran, *n.*

Cote, *f.* Buchſtab, *m*; oder Ziffer womit Acten bezeichnet ſind, *f*; cotepart, *m.* Antheil eines Jeden, *f*; coter, *v. a. T.* mit Ziffern oder Buchſtaben bezeichnen; coterie, *f.* geſchloſſene Geſellſchaft, *f*; Kränzchen, *n.*

Cothurne, *m.* Art Theaterſtiefeln der Alten; *fig.* hochtrabender Styl, *m.*

Côtier, *m.* Steuermann der die Küſte gut kennt, Lothſe, *m*; côtière, *f.* Gartenbeet an einer Mauer, *n*; Reihe von Küſten, *f.*

Cotignac, *m.* Quittenbrod, *n.*

Cotillon, *m.* weiblicher Unterrock, *m*; Art franzöſiſcher Contretänze, *m.*

Cotir, *v. a.* beſchädigen, quetſchen, (vom Obſte).

Cotisation, *f.* Anſchlag, *m*; Schätzung, *f.*

Cotiser, *v. a.* einen Anſchlag machen, ſchätzen, was jeder zahlen ſoll; se — *v. r.* ſeinen Antheil beytragen, zuſammen ſchießen.

Cotissure, *f.* Anſtoß, Fleck am Obſte, *m.*

Coton, *m.* Baumwolle, *f*; Wollichte, *n*; *fig.* Milchhaare, *n. pl.*; cotonné, ée, *adj.* wollicht, kraus; se cotonner, *v. r.* wollicht, rauch werden; cotonneux, euse, *adj.* pelzicht; *fig.* ſtockig; cotonnier, *m.* Baumwollenpflanze, *f*; cotonnine, *f.* grober Zeug zu Segeltuch, *m.*

Côtoyer, *v. a.* längs einer Sache hingehen oder fahren, einem zur Seite gehen.

Cotret, *m.* Reiſig, Bund Brennholz, *n.*

Cotte, *f.* gemeiner Weiberrock, *m*; — d'armes, *T.* Waffenrock, *m*; — de mailles, *T.* Panzerhemd, *n*; — morte, *T.* Verlaſſenſchaft eines Mönchs, die dem Kloſter zufällt, *f*; cotteron, *m.* kurzes Weiberröckchen, *n.*

Co-tuteur, *m.* Mitvormund, *m.*

Cotyle, *f. T.* Pfanne an den Gelenken, *f.*

Cou, *m.* Hals, *m.*

Couchant, *m.* Niedergang der Sonne, *m*; — *adj.* untergehend; chien couchant, Hühnerhund; *fig.* kriechender Schmeichler, *m.*

Couche, *f.* Bett, Ehebett, Kindbett, *n*, Niederkunft, Entbindung, Windel; Lage, Schicht, *f*; *T.* Miſtbeet, Lagerholz, *n*; Beute der Bäcker, *f*; Grund zum Malen, Vergolden ꝛc.; Satz in manchen Spielen, *m*; Anſchlag einer Flinte, *m*; couchée, *f.* Nachtherberge, *f*; Nachtlager, *n*; coucher, *v. a.* legen, niederlegen, zu Bette bringen, niederwerfen; im Spiele ſetzen; *T.* Grund legen, Farben ꝛc. auftragen; — en joue, anſchlagen und zielen, auf dem Korne haben; — sur le papier, aufſchreiben; — *v. n.* liegen, ſchlafen, übernachten; se — *v. r.* ſich niederlegen; untergehen (von Geſtirnen); coucher, *m.* Schlafengehen, Nachtlager, *n*; Untergang der Geſtirne, *m*; Bettzeug, *n*; couchette, *f.* Bettchen, *n.*

Couchis, *m. T.* Unterlage von Sand, Kies ꝛc. *f.*

Couchoir, *m.* Inſtrument, die Goldblättchen aufzutragen, *n.*

Coucou, *m.* Kukuk, *m.*

Coude, *m.* Elbogen, *m*; Krümme, Beugung, *f*; coudée, *f.* Länge vom Elbogen bis an die Fingerſpitzen, *f*; Maß von ſolcher Länge, *n*; coude-pied, *m.* Fußbiege, *f*; couder, *v. a.* den Elbogen am Kleide ſchneiden, nähen; *fig.* knieförmig umbiegen.

Coudoyer, *v. a.* mit dem Elbogen ſtoßen.

Coudraie, *f.* Haſelgebüſch, *n.*

*Coudre, *v. a.* nähen, heften; *fig.* Schrift ſtellen, zuſammen flicken.

Coudrement, *m. T.* Einſetzen der Häute ins Treibfaß, *n*; Treiblauge, *f*;

coutrer, *v. a. T.* Häute ins Treibfaß einſetzen, treiben.

Coudrier, coudre, *m.* Haſelſtaude, *f*; Haſelſtrauch, *m.*

Co-vendeur, *m.* Mitverkäufer, *m.*

Couenne, *f.* Schweinshaut, Speckſchwarte, *f*; couenneux, euse, *adj.* dickhäutig, ſpeckhäutig.

Couet, *m. T.* Smeyte, *f.* (Tau).

Couſle, *f. T.* Ballen Senesblätter, *m.*

Coulage, *m. T.* Abgang an flüſſigen Waaren durchs Auslaufen, *m*; Leckaſie, *f.*

Coulant, ante, *adj.* coulamment, *adv.* fließend; *fig.* zwanglos; coulant, *m.* ein oder mehrere Edelſteine, die die Frauenzimmer am Halſe tragen, *m.*

Coulé, *m. T.* Schleifung der Noten, *f*; Schleifer in der Muſik und im Tanzen, geſchleifter Stich im Sticken, *m*; coulée, *f.* Schub eines Schiffes, *m*; Schweifung, geſchobene Schrift, *f.*

Couler, *v. n.* fließen, laufen, rinnen, verfließen; ſchleichen; ausglitſchen; unreif abfallen (von Früchten); — bas, unterſinken; — *v. a.* ſeihen, durchſeihen, unvermerkt hinein praktiſiren, hinein ſtecken, hinein ſchieben; *T.* in Formen gießen, ſchleifen (eine Note, einen Schritt); — à fond, verſenken, in den Grund bohren, se — *v. r.* ſich ſachte einſchleichen.

Couleur, *f.* Farbe, *f*; *fig.* Schein, Vorwand, *m*; — *pl. fig.* Licorne, *f.*

Coulevrée, *f.* Zaunrübe, *f.*

Couleuvre, *f.* Natter, Schlange, *f.*

Couleuvrine, *f. T.* Feldſchlange, *f.*

Coulis, *m.* durchgeſeihte Kraftbrühe, *f*; — *adj. m.* vent — Zugwind, *m*; coulisse, *f.* Falz, *m*; Fuge, *f*; Schiebfenſter, *n*; Schiebladen, *m*; Theaterwand; *T.* Schiffszunge (bey den Buchdruckern) *f.*

Couloir, *m.* Seiher, *m*; Seihtuch, *n*; Durchſchlag, Seihtrichter; *T.* ſchmaler Gang zwiſchen Zimmern; *fam.* Schlupfgang, *m.*

Coulure, *f. T.* Fließen geſchmolzener Metalle; Abfallen der Weinbeere, *n.*

Coup, *m.* Schlag, Stoß, Hieb, Stich, Schnitt, Strich, Schuß, Knall, Wurf, Trunk, *m*; —d'oeil, Blick, *m*; — de théatre, Theatereffekt, *m.*

Coup, *adv.* mal; tout à coup, *adv.* plötzlich; tout d'un coup, *adv.* auf einmal; à coup sûr, *adv.* gewiß, unfehlbar; coup sur coup, *adv.* hinter einander; après coup, *adv.* nach geſchehener That; à tous coups, *adv.* alle Augenblicke; pour le coup, *adv.* für dießmal.

Coupable, *adj.* ſchuldig, ſtrafbar.

Coupant, ante, *adj.* ſchneidend.

Coupe, *f.* Schneiden, Einſchneiden, *n*; Schnitt, Durchſchnitt, *m*; Abheben der Karten; *T.* Holzfällen, *n*; Zeit dazu, *f*; Schlag, *m.*

Coupe, *f.* Schale, *f*; Kelch, *m.*

Coupe-gorge, *m.* Mördergrube, *f*; *fig.* jeder Ort, wo man beſtohlen, betrogen ꝛc. wird; *T.* der unglücklichſte Stich, *m.*

Coupe-jarret, *m.* Meuchelmörder, Bandit, *m.*

Coupelle, *f. T.* Capelle, *f*; Probier-

tiegel, *m*; Pulverſchaufel, *f*; coupeller, *v. a. T.* auf der Capelle probieren, reinigen.

Couper, *v. a.* ſchneiden, beſchneiden, durchſchneiden, hauen, abhauen; *fig.* (Karten) abheben, ſtechen; couper court, kurz abbrechen; *v. n.* ſchneiden, ſcharf ſeyn; se — *v. r.* ſich ſchneiden, einander durchſchneiden; *fig.* ſich widerſprechen.

Couperet, *m.* Hackmeſſer, *n.*

Couperose, *f.* Kupferwaſſer, *n*; Vitriol, *m*; couperosé, ée, *adj.* kupferig, ſiunig.

Coupe-tête, *m.* Spiel der Knaben, da ſie ſich einander über die Köpfe weg ſpringen, *n.*

Coupeur, *m.* euse, *f.* Weinleſer, *m*; — inn, *f*; Mitſpieler, *m.*

Couple, *f.* Paar, *n*; Koppel, *f*; Koppelriemen, *m*; couple, *m.* Paar Verliebte oder Eheleute, *n*; coupler, *v. a.* paarweiſe zuſammen thun, zuſammen koppeln; couplet, *m.* Strophe, *f*; *T.* eiſernes Band mit doppelten Fugen, *n*; coupleter, *v. a. fam.* einen in Verſen durchziehen.

Coupoir, *m.* Münzſcheere, Blechſcheere, *f.*

Coupole, *f. T.* Kuppel, *f*; Helmdach, *n.*

Coupon, *m.* Reſtchen von Tuch, Zeug ꝛc. *n*; *T.* Actien Intereſſe-Quittung, *f.*

Coupure, *f.* Schnitt, Einſchnitt, *m.*

Cour, *f.* Hof, *m*; Hofhaltung, *f*; Hofſtaat, Gerichtshof, *m*; *fig.* ehrerbietige Aufwartung, *f.*

Courable, *adj. T.* jagdbar.

Courage, *m.* Herzhaftigkeit, *f*; Muth, *m*; *interj.* luſtig! munter! courageux, euse, *adj.* muthig, herzhaft, beherzt.

Couramment, *adv.* geläufig, ohne Anſtoß, fertig.

Courant, ante, *adj.* laufend, fließend; *fig.* gangbar; tout courant, *adv.* fertig, ohne Anſtoß, leicht; courant, *m.* Fluth, *f*; Strom, Lauf, *m*; *fig.* Marktpreis; *T.* laufender Termin, *m*; courante, *f. T.* Art Tanz, *m*; courantin, *m. T.* Schnurfeuer, *n.*

Courbatu, ue, *adj.* ſteif, herzſchlächtig; courbature, *f.* Steifigkeit, Herzſchlächtigkeit, *f.*

Courbe, *f.* Krummholz, *n*; krumme Linie, Flußgalle, *f*; courbe, *adj.* krumm gebogen; courbé, ée, *adj.* gekrümmt, krumm; courber, *v. a.* krümmen, biegen; *v. n.* oder se — *v. r.* ſich krümmen, bücken, biegen.

Courbet, *m. T.* Bogen am Saumſattel, *m*; courbette, *f. T.* mittlerer Sprung des Pferdes, *m*; courbetter, *v. n. T.* Courbetten machen.

Courbure, *f.* Krümmung, *f*; Bug, *m.*

Courcaillet, *m.* Schlagen der Wachtel, *n*; Wachtelpfeife, *f.*

Courcive, *f.* Halbverdeck auf offenen Fahrzeugen, *n.*

Courée, *f. T.* Art Schifftheer, *m.*

Coureur, *m.* Läufer, *m*; coureuse, *f.* Landläuferinn, Gaſſenhure, *f.*

Courge, *f.* Kürbiß, *m.*

Courier, *m.* Eilbote, Courier, *m*; fahrende, reitende Poſt, *f.*

*Courir, *v. n.* laufen, rennen, jagen, gangbar ſeyn, durchreiſen, durchſtreifen; — *v. a.* im Laufe verfolgen, jagen, nachjagen.

Courlis, courlieu, *m.* Brachvogel, Wettervogel, *m.*

Couronne, *f.* Kranz, *m*; Krone, *f*; *fig.* Staat, *m*; Königreich, *n*; *T.* Platte der katholiſchen Geiſtlichen, *f*; couronnement, *m.* Krönung; *fig.* Vollendung, *f*; couronner, *v. a.* krönen; *fig.* belohnen oder beehren; umgeben; se — *v. réfl.* alt werden (von Bäumen); couronnure, *f*; *T.* Kronengehörn, *n.*

Courre, *v. a.* reiten, fahren, nachjagen.

Courroie, *f.* lederner Riemen, *m.*

Courroucer, *v. a.* heftig erzürnen; courroux, *m.* heftiger Zorn, Grimm, *m.*

Cours, *m.* Lauf, Gang, Spatzierplatz, *m*; *fig.* Verlauf, Fortgang, *m*; Gangbarkeit, *f*; Collegium, *n*; wiſſenſchaftliche Vorleſung, *f*; Curſus, *m*; — du change, Wechſelcours, *m.*

Course, *f.* Laufen, *n*; Wettlauf, *m*; Reiſe, *f*; Weg, *m*; Streiferey, Kaperey; *fig.* Laufbahn, *f.*

Coursier, *m.* Renner, *m*; Schlachtroß, *n.*

Courson, *m. T.* verſchnittene Weinranke, *f*; Nebenaſt eines Baumes, *m.*

Court, courte, *adj.* kurz, klein; court, *adv.* kurz.

Courtage, *m.* Mäkeley, *f*; Mäklerlohn, *m.*

Courtaud, aude, *adj.* abgeſtutzt, kurz und dick; — *m.* Baßpfeife am Dudelſacke, *f*; courtauder, *v. a.* Pferden oder Hunden den Schwanz oder die Ohren ſtutzen.

Courte-haleine, *f.* Engbrüſtigkeit, *f.*

Courte-paille, *f.* Hälmchenziehen, *n.* (Spiel.)

Courte-pointe, *f.* geſteppte Bettdecke, *f.*

Courtier, *m.* Mäckler, Unterhändler, *m.*

Courtillière, *f.* Reitwurm, *m*; Warre, *f.*

Courtine, *f. T.* Mittelwall, *m.*

Courtisan, *m.* Hofmann, Höfling, *m*; courtisane, *f.* Buhlerinn, *f*; courtiser, *v. a. fam.* aus Gewinnſucht ſchmeicheln.

Courtoisie, *f. fam.* Höflichkeit, *f.*

Cousin, *m.* Vetter, *m*; kleine Mücke, Schnake, *f*; Art Kuchen, *m*; cousinage, *m.* Vetterſchaft, *f*; cousine, *f.* Baſe, Muhme, *f*; cousinière, *f.* Mückenflor, *m.*

Cousoir, *m. T.* Heftlade, *f.*

Coussin, *m.* Kiſſen, Polſter, *n*; coussinet, *m.* kleines Kiſſen oder Polſter, *n.*

Cousu, ue, *part. et adj.* genähet.

Coutant, *adj. m.* prix — Einkaufspreis, *m.*

Couteau, *m.* Meſſer, kurzes Seitengewehr, *n*; — de chasse, Hirſchfänger, *m*; Weidmeſſer, *n.*

Coutelas, *m.* kurzer und breiter Säbel, *m*; *T.* Beyſegel, *n.*

Coutelier, *m.* Meſſerſchmid, *m*; coutellerie, *f.* Meſſerſchmidhandwerk, *n*; -Laden, *m*; -Arbeit, *f.*

Coûter, *v. n.* koſten; coûteux, euse, *adj.* koſtſpielig.

Coutier, *m.* Zwillichweber, *m.*

Coutil, coutis, *m.* Zwillich, *m.*

Coûtre, *m.* Pflugeiſen, *n.*
Coutume, *f.* Gewohnheit, *f*; Gebrauch, *m*; Herkommen, Gewohnheitsrecht, hergebrachte Gefälle, *n*; coutumier, ière, *adj.* gewohnt, zum alten Herkommen gehörig; — *m.* Landrecht, Stadtrecht, *n.*
Couture, *f.* Naht, Nähterey, *f*; Nähen, *n*; Narbe, *f*; couturière, *f.* Nähterinn, *f.*
Couvée, *f.* junge Brut, *f*; Neſtvoll Eyer, *n.*
Couvent, *m.* Kloſter, *n.*
Couver, *v. a. et n.* brü[redacted]üten; *fig.* verborgen ſtecken.
Couvercle, *m.* Deckel, *m.*
Couvert, erte, *part. et adj.* bedeckt, gekleidet, bekleidet; *fig* verdeckt, heimlich; couvert, *m.* Obdach, *n*; Herberge, *f*; ſchattiger Ort; Umſchlag eines Briefs, *m*; Tiſchgeräth, Tiſchzeug, Beſteck, *n*; à couvert, *adv.* bedeckt, ſicher; couverte, *f.* Glaſur, *f*; Verdeck, *n*; couvertement, *adv.* heimlich; couverture, *f.* Decke, Bettdecke, *f*; Dach, *n*; couverturier, *m.* Deckenmacher, -händler, *m.*
Couvet, *m.* Feuerſtübchen, *n.*
Couveuse, *f.* Bruthenne, *f.*
Couvi, *adj. m.* oeuf — ausgebrütetes, verdorbenes Ey, *n.*
Couvre-chef, *m.* Art Schleyer, *m*; Kopfhülle; *T.* Hauptbinde, *f*; — feu, *m.* Feuerblech, Abendgeläute, *n*; — pied, *m.* Fußdecke, *f.*
Couvreur, *m.* Dachdecker, *m*; couvreuse, *f.* Stuhlflechterinn, *f.*
*Couvrir, *v. a.* decken, bedecken, zudecken, überziehen; *fig.* verbergen, beſpringen, belegen; se — *v. r.* ſich bedecken, den Hut aufſetzen; ſich umwölken.
Coyon, *m. fam.* Bärenhäuter, *m*; coyonner, *v. a.* ſchimpflich behandeln, hudeln; coyonnerie, *f.* Grobheit, Hudeley, *f.*
Crabe, *m.* Krabbe, *f*; Taſchenkrebs, *m.*
Crac, *m.* Krachen, *n*; Krach!
Crachat, *m.* Speichel, Auswurf, *m.*
Crachement, *m.* Ausſpeyen, *n.*
Cracher, *v. a. et n.* ausſpeyen, auswerfen.
Crachoir, *m.* Speynapf, *m*; crachotement, *m.* öftere Ausſpeyen, *n*; crachoter, *v. n.* öfters ausſpeyen.
Craie, *f.* Kreide, *f.*
*Craindre, *v. a.* fürchten, befürchten, beſorgen, ſcheuen.
Crainte, *f.* Furcht, Beſorgniß, *f*; craintif, ive, *adj.* furchtſam.
Cramoisi, *m.* Carmeſinroth, *n.*
Crampe, *f.* Krampf, *m.*
Crampon, *m.* Krampe, Klammer; *T.* Stolle am Hufeiſen, *f*; Fenſterkloben, *m*; cramponner, *v. a.* mit Klammern befeſtigen; — se — *v. r.* ſich anklammern; cramponnet, *m.* kleine Krampe oder Klammer, *f.*
Cran, *m.* Kerbe, *f*; Einſchnitt, *m.*
Crâne, *m.* Hirnſchale, *f.*
Crapaud, *m* Kröte, *f*; crapaudière, *f.* Krötenpfütze, *f*; *fig.* ſchmutziger Ort, *m*; crapaudine, *f. T.* Krötenſtein, *m*; Pfanne nebſt den Zapfen am Thorflügel, *f*; Gliedkraut, Art Geſchwür

Geſchwür an der Feſſel; durchlöchertes Blech von einer Waſſerröhre, *n.*

Crapoussin, *m.* -ine, *f.* Krüppel, *m.*

Crapule, *f.* Völlerey, *f*; crapuleux, euse, *adj.* der Völlerey ergeben.

Craquelin, *m.* Bretzel, *f.*

Craquelot, *m.* friſcher Bückling, *m.*

Craquement, *m.* Krachen, Knacken, *n*; craquer, *v. n.* krachen, knacken, knarren, knirſchen; *fig. fam.* lügen, prahlen; craquétement, *m.* Zähneknirſchen, *n*; craqueter, *v. n.* praſſeln, kniſtern.

Crasse, *f.* Schmutz, Koth, *m*; Unreinigkeit, *f*; *fig.* ſchmutziger Geiz, *m*; crasse, *adj. f.* dick, ſtark, grob; crasseux, euse, *adj.* ſchmutzig, kothig.

Cratère, *m.* Feuerſchlund oder Krater eines Vulkans, *m.*

Craticuler, *v. a. T.* übergattern.

Cravate, *f.* Halsbinde, Halskrauſe, *f.*

Crayon, *m.* Zeichenſtift, Röthel, Bleyſtift, *m*; Zeichnung damit, *f*; *fig.* erſter Entwurf, *m*; crayonner, *v. a.* abreiſſen, entwerfen.

Créance, *f.* Glaube, *m*; Schuldforderung, *f*; geheimer Auftrag, *m*; Inſtruktion, *f*; créancier, *m.* -ière, *f.* Gläubiger, *m*; -inn, *f.*

Créat, *m.* Unterbereiter bey einer Akademie, *f.*

Créateur, *m.* Schöpfer; *fig.* Urheber, *m.*

Création, *f.* Schöpfung, *f.*

Créature, *f.* Geſchöpf, *n*; Kreatur, *f.*

Crécelle, *f.* Schnarre, Klapper, *f.*

Crécerelle, *f.* Wannenweiher, *m.*

Crèche, *f.* Krippe; *T.* ausgemauerte Spitze am Brückenpfeiler, *f.*

Crédence, *f.* Kredenztiſch, *m.*

Crédibilité, *f.* Glaubwürdigkeit, *f.*

Crédit, *m.* Treue, *f*, und Glauben; Credit, *m*; Anſehen, *n*; à crédit, *adv.* auf Borg; *fig.* vergebens, ohne Grund; créditer, *v. a. T.* creditiren, gut ſchreiben; créditeur, *m.* Gläubiger, *m.*

Crédule, *adj.* leichtgläubig; crédulité, *f.* Leichtgläubigkeit, *f.*

Créer, *v. a.* erſchaffen; *fig.* einſetzen, ſtiften, errichten.

Crémaillère, *f.* Keſſelhaken, *m*; gekerbtes Eiſen an verſchiedenen Sachen, *n*; crémaillon, *m* kleiner Keſſelhaken, *m.*

Crême, *f.* Milchrahm, *m*: Sahne, *f*; — de tartre, gereinigter Weinſtein, *m*; crêmer, *v. n.* Rahm geben, ſahnen; crêmière, *f.* Rahmfrau, *f.*

Créneau, *m.* Zinne, Schießſcharte, *f.*

Crénelage, *m. T.* Rändern der Münzſtücke, *n*; créneler, *v. a.* kerben, mit Zinnen oder Schießſcharten verſehen; crénelure, *f.* ausgezackte Arbeit, *f.*

Créole, *m et f.* Kreole, *m*; Kreolinn, *f*; (von Europäern in Weſtindien gebohren).

Crêpage, *m.* Krausmachen des Flors, *n*; Krauſung deſſelben, *f*; crêpe, *m*; Flor, Kreppflor, *m*; crêper, *v. a.* krauſen, kräuſeln.

Crépi, *m.* Krauſe, Tünche, *f*; Kalkwurf, *m*; crépine, *f.* Art Franzen, *f*; *T.* Netz von einem Lamme oder Kalbe, *n*; crépir, *v. a.* eine Mauer übertünchen; Leder kriſpeln; crépiſſure, *f.* Bewerfen einer Mauer, *n.*

Crépodaille, *f.* dünner Haubenflor, *m.*
Crépon, *m.* Art krauſer wollener Zeug, *m.*
Crêpu, ue, *adj.* kraus (von Haaren).
Crépuscule, *m.* Dämmerung, *f.*
Créquier, *m.* wilder Kirſch- oder Pflaumenbaum, *m.*
Cresson, *m.* Kreſſe, Brunnkreſſe, *f.*; cressonnière, *f.* Ort wo viel Kreſſe wächſt, *m.*
Crête, *f.* Kamm, Hahnenkamm, Federbuſch, *m.*; Krone, *f.*
Crêteler, *v. n.* gackern wie eine Henne.
Crevasse, *f.* Riß, Spalt, *m.*; crevasser, *v. a.* Riſſe machen; — *v. n. et* se — *v. r.* Riſſe bekommen, aufberſten.
Crêve-coeur, *m.* Herzeleid, *n.*
Crever, *v. a.* berſten machen, zerſprengen; — les yeux, ausſtechen; — un cheval, todt reiten; — *v. n.* berſten; *fig.* krepiren; se — *v. r.* berſten, zerſpringen.
Creuser, *v. a. et n.* graben, aushöhlen; *fig.* ergründen; creuset, *m.* Schmelztiegel, *m.*
Creux, euse, *adj.* hohl, tief; *fig.* verwirrt, fantaſtiſch; creux, *m.* Höhle, Grube, Vertiefung; *T.* Gießform, *f.*; tiefer Ton, Baß, *m.*
Cri, *m.* Schrey, *m.*; Geſchrey, Geheul; öffentliches Ausrufen, *n.*; criailler, *v. n.* ſtets ſchreyen, ſchmälen und keifen; criaillerie, *f.* wiederholtes Geſchrey, Gezänke, *n.*; criailleur, *m.* -euse, *f.* Schreyer, Zänker, *m.*, -inn, *f.*; criant, ante, *adj.* ſchreyend, himmelſchreyend; criard, arde, *adj.* ſchreyend; — *m. et f.* Schreyer, *m.*; -inn, *f.*; criarde, *f.* raſchelnde Leinwand, *f.*
Crible, *m.* Sieb, Kornſieb, *n.*; cribler, *v. a.* ſieben, ſichten; criblé de coups, durchlöchert; cribleux, *adj. m.* os cribleux, Siebbein, *n.*; criblure, *f.* Weggeſiebte, *n.*
Cric, *m.* Hebewinde, Wagenwinde, *f.*
Criée, *f.* gerichtlicher Ausruf, *m.*; crier, *v. n.* ſchreyen, ausrufen; *fig.* laut klagen, knarren; *v. a.* öffentlich ausrufen; crierie, *f.* Geſchrey, *n.*; crieur, *m.* -euse, *f.* Schreyer, Ausrufer, *m.*; -inn, *f.*
Crime, *m.* Verbrechen, *n.*; Frevel, *m.*; criminaliser, *v. a. T.* zur peinlichen Sache machen; criminaliste, *m.*; Schriftſteller über das peinliche Recht, Rechtsgelehrter darin, *m.*; criminel, *m.* -elle, *f.* Verbrecher, *m.*; -inn, *f.*; — *adj.* ſtrafbar, ſchuldig, peinlich, verbrecheriſch.
Crin, *m.* langes Haar der Pferde und anderer Thiere, *n.*; — *pl.* Mähne der Pferde, *f.*; crinier, *m.* Haarbereiter, *m.*; crinière, *f.* Mähne, *f.*; Mähnenetz, *n.*; crinon, *m.* Dürrmade, *f.*; Miteſſer, *m.* (Wurm).
Crique, *f.* kleiner natürlicher Seehafen, *m.*; criquet, *m.* Kracke, *f.*
Crise, *f. T.* Entſcheidungspunkt, *m.*; Criſis, *f.*
Crispation, *f.* Kräuſeln, Zuſammenſchrumpfen, *n.*
Crisser, *v. a.* mit den Zähnen knirſchen.
Cristal, *m.* Kryſtall, *m.*; cristalin, ine, *adj.* kryſtalliniſch, kryſtallhell; cristallisation, *f. T.* Anſchießen zu Kry-

ſtallen, *n*; crystalliser, *v. a.* zu Kryſtallen anſchieſſen laſſen; se — *v. r.* zu Kryſtallen anſchieſſen.

Critiquable, *adj.* tadelhaft, der Kritik unterworfen.

Critique, *adj.* kritiſch, tadelſüchtig; entſcheidend, gefährlich; — *m.* Kunſtrichter, Splitterrichter, *m*; — *f.* Kritik, gelehrte Beurtheilung, Tadelſucht, *f*; critiquer, *v. a.* kritiſch beurtheilen, tadeln.

Croassement, *m.* Rabengeſchrey, *n*; croasser, *v. n.* wie ein Rabe ſchreyen.

Croc, *m.* Haken, Feuerhaken, *m*; — en jambe, *m.* Bein unterſchlagen, *n.*

Croche, *f. T.* geſchwänzte Note, *f*; crochet, *m.* Haken, *m*; Häkchen, *n*; Dietrich, *m*; Schnellwage, *f*; Fangzahn, *m*; Traggerüſt, Reff, *n*; kleine Haarlocke auf der Stirn, *f*; crocheter, *v. a.* mit einem Dietrich aufmachen; crocheteur, *m.* —euse, *f.* Reffträger, *m*; -inn, *f*; der, die ein Schloß mit einem Dietrich aufmacht.

Crochu, ue, *adj.* krumm, gebogen, hakenförmig.

Crocodil, *m.* Krokodill, *n.*

*Croire, *v. a.* glauben, meynen, trauen; *v. n.* glauben, Glauben haben.

Croisade, *f.* Kreuzzug, *m*; Kreuzfahrt, *f.*

Croisé, ée, *part. et adj.* gekreuzt.

Croisé, *m.* Kreuzfahrer, *m.*

Croisée, *f.* Fenſterkreuz, *n*; Kreuzſtock, *m*; Kreuzfäden eines Gewebes, *m. pl.*; croisement, *m.* Kreuzen der Degenklingen, *n*; croiser, *v. a.* kreuzweiſe legen oder ſetzen, quer über etwas gehen, durchkreuzen, ausſtreichen; *T.* mit einem Kreuze bezeichnen; *v. n.* kreuzen, (zur See); über einander gehen, (von Kleidern); se — *v. r.* ſich zum Kreuzzuge anſchicken, ſich durchkreuzen.

Croisière, *f.* Ort, wo Schiffe kreuzen, *m.*

Croisille, *f. T.* mit Haken beſetzter Wirbel am Spinnrade der Seiler, *m*; croisillon, *m.* Querholz eines Kreuzes, *n.*

Croissance, *f.* Wachsthum, *n.*

Croissant, *m.* zunehmender Mond, *m*; *fig.* was die Geſtalt eines halben Mondes hat; *T.* ſichelförmiges Gartenmeſſer, *n*; Ausſchnitt an der Geige, *m.*

Croisure, *f.* Kreuzwebung, *f.*

Croît, *m.* Zuwachs, *m*; Zuzucht, *f.*

*Croître, *v. n.* wachſen, zunehmen, ſich vermehren.

Croix, *f.* Kreuz, *n*; *fig.* Trübſal, *f*; en croix, *adv.* kreuzweiſe.

Cromorne, *m. T.* Trompetenregiſter der Orgel, *n.*

Cron, *m.* Muſchelſand, *m*; crone, *m. T.* Krahn, *m.*

Croquant, *m. fam.* Gauner, Schuft, *m*; croquant, ante, *adj.* knackend, krachend.

Croquer, *v. n.* unter den Zähnen krachen; — *v. a.* gierig eſſen; *fig.* wegſchnappen, grob hinzeichnen, entwerfen; croquet, *m.* Art dünner und harter Pfefferkuchen, *m.*

Croquignole, *f.* Naſenſtüber, *m.*

Croquis, *m.* erſter Gedanke, Entwurf eines Malers, *m.*

Croſſe, *f.* Biſchofsſtab, Flintenkolben; Kolben zum Spielen, krummer Handgriff einer Gießkanne, *m*; crosser, *v. n. T.* mit dem Kolben ſpielen; *v. a. fig.* verächtlich behandeln; crossette, *f.* Schüßling, *m*; Schoßreis, *n.*

Crotte, *f.* Gaſſenkoth, Koth gewißer Thiere, *m*; crotter, *v. a.* kothig machen; crottin, *m.* trockener Miſt, *m.*

Croulant, ante, *adj.* baufällig.

Croulement, *m.* Einſturz, *m.*

Crouler, *v. n.* einſtürzen, ſich ſenken; — *v. a. T.* (ein Schiff) vom Stapel rollen; croulier, ère, *adj.* was unter den Füſſen nachgiebt.

Croupade, *f. T.* gewißer Sprung eines Schulpferdes, *m.*

Croupe, *f.* Kreuz an Pferden und Laſtthieren, *n*; Bergſpitze, *f*; monter en — hinten aufſitzen; à croupe tons, *adv.* hockend, auf dem Hintern rutſchend.

Croupiat, *m. T.* Knoten an einem großen Schiffſeile, *m.*

Croupier, *m.* Gehülfe des Banquiers im Spiele, *m*; croupière, *f.* Schwanzriemen, *m.*

Croupion, *m.* Steisbein, *n*; Steis, Bürzel, *m.*

Croupir, *v. n.* ſtill ſtehen, (vom Waſſer); verfaulen, verderben, ſtecken bleiben; croupissant, ante, *adj.* ſtill ſtehend und faulend.

Croupon, *m. T.* gegerbte Kuh- oder Ochſenhaut ohne Kopf und Bauch, *f.*

Croustille, Croûtelette, *f.* Rindchen Brod, *n*; croustiller, *v. a. fam.* ein Rindchen Brod beym Trinken eſſen; croustilleux, euse, *adj. fam.* drollig, kurzweilig.

Croûte, *f.* Rinde, Kruſte, *f.*

Croûtier, *m.* der mit alten Sudelmalereyen handelt, *m.*

Croûton, *m.* Stückchen Brodrinde, *f.*

Croyable, *adj.* glaublich, glaubwürdig.

Croyance, *f.* Glaube, *m*; Glaubenslehre, *f*; croyant, *m.* -ante, *f.* Gläubiger, *m*; Gläubige, *f.*

Cru, *m.* Boden worauf etwas wächſt, *m*; Gewächs, *n*; Zuwachs, *m.*

Cru, ue, *adj.* roh, ungekocht, unbearbeitet, unverdaulich; *fig.* grob, hart; à cru, *adv.* auf der bloßen Haut.

Cruauté, *f.* Grauſamkeit, *f.*

Cruche, *f.* Krug; *fig.* dummer Menſch, *m*; cruchée, *f.* Krugvoll, *m*; cruchon, *m.* Krügelchen, *n.*

Crucifiement, *m.* Kreuzigung, *f.*

Crucifier, *v. a.* kreuzigen.

Crucifix, *m* Crucifix, *n.*

Crudité, *f* Rohheit, Unverdaulichkeit, *f.*

Crue, *f.* Wuchs, Anwachs, Zuwachs, *m*; Vermehrung, *f.*

Cruel, elle, *adj.* grauſam, hart.

Crûment, *adv.* auf eine grobe, rohe Art.

Crustacé, ée, *adj. T* animaux crustacés, Schalthiere, *n. pl.*

Crypte, *f. T.* unterirdiſche Gruft, *f.*

Cryptographie, *f.* Geheimſchreibkunſt, *f.*

Cu, *m. v.* cul.

Cube, *m. T.* Würfel, *m*; Kubikzahl, *f.*; cubique, cube, *adj. T* kubiſch.

Cucurbite, *f.* Diſtillirkolbe, *m.*

Cueille, *f. T.* Breite, *f*, oder Streif des Segeltuchs, *m*; cueilleret, *m.* Zinsregiſter, *n*; cueillette, *f.* Collecte, *f*; cueilleur, *m.* -euse, *f.* Einſammler, *m*, -inn, *f.*

*Cueillir, *v. a.* einſammeln, leſen, pflücken, (Früchte, Blumen ꝛc.)

Cueilloir, *m.* Obſt- oder Blumenkörbchen, *n.*

Cuiller, cuillère, *f.* Löffel, *m.* Kelle, *f*; cuillerée, *f.* ein Löffelvoll, *m.* Löffelkraut, *n*; cuilleron, *m.* Schale des Löffels, *f.*

Cuillier, *m.* Löffelgans, *f.*

Cuir, *m.* Haut, *f* Fell, Leder, *n.*

Cuirasse, *f.* Küraß, *m*; cuirasser, *v. a.* mit einem Küraß verſehen; cuirassier, *m.* geharniſchter Reiter, *m.*

*Cuire, *v. a. et n.* kochen, ſieden, backen, braten, brennen, verdauen, ſchmerzen.

Cuisant, ante, *adj.* brennend, heftig, ſchmerzend.

Cuisine, *f.* Küche, Kochkunſt, Gewürzſchachtel, *f.*

Cuisinier, *m.* -ière, *f.* Koch, *m*; Köchinn, *f.*

Cuissart, *m. T.* Beinharniſch, *m.*

Cuisse, *f.* Schenkel, *m*; Keule, *f.*

Cuisson, *f.* Kochen, Sieden, Braten, Backen, *n*; *fig.* Schmerz, *m*; Brennen, *n.*

Cuissot, *m.* Keule von einem Wildprete, *f.*

Cuistre, *m.* Pfaffenkoch, Schulfuchs, *m.*

Cuite, *f.* Brand Ziegel, Kalk ꝛc. *m*, Brennen derſelben, *n.*

Cuivre, *m.* Kupfer, *n*; cuivrette, *f.* Klappe an blaſenden Inſtrumenten, *f.*

Cul, *m.* Hintere, *m*; Hintertheil, *n*; Boden, *m*; — de jatte, Krüppel der auf dem Hintern rutſchen muß; — de lampe, *T.* Zierrath an Zimmerdecken; Finalſtock, Schlußzierrath in Büchern, *m.*

Culasse, *f.* Hintertheil, *n*; Schwanzſchraube, *f.*

Culbute, *f* Burzelbaum, *m*; culbuter, *v. a. et n.* burzeln, überſtürzen, über den Haufen werfen; *fig.* ſtürzen.

Culée, *f. T.* Brückenmauer am Ufer, *f*; Kielſtoß eines Schiffs; Schwanztheil, *m.*

Culer, *v. n. T.* zurück weichen, (von Schiffen).

Culeron, *m. T.* Ende vom Schwanzriemen, *n.*

Culier, *adj. m.* boyau — Maſtdarm, *m*; culière, *f.* Goßſtein unter der Dachtraufe, *m.*

Culmination, *f. T.* Durchgang eines Sterns durch den Meridian, *m*; culminer, *v. n. T.* durch den Meridian gehen.

Culot, *m.* letzte Junge, Neſtküchlein, *n*; Jüngſter in einer Geſellſchaft; *T.* Regulus, Metallkönig; unterſte runde Theil an allerhand Sachen, *m*;

Culotte, *f.* Hoſen, *f*; Beinkleider, *n. pl.*; Piſtolenkappe, *f*; culottin, *m.* Art enger Hoſen, *f*; Kind das anfängt Hoſen zu tragen, *n.*

Culte, *m.* Verehrung, *f.* Gottesdienſt, *m.*

Cultivateur, *m.* Ackermann, Landwirth, Bauer, *m.*

Cultiver, *v. a.* anpflanzen, das Feld

bauen, anbauen, ziehen; *fig.* üben, bearbeiten, ausbilden, in Ehren halten.

Culture, *f.* Anbau, *m*; Pflanzung; *fig.* Ausbildung, Verfeinerung, *f.*

Cumin, *m.* Kümmel, *m.*

Cumulatif, ive, *adj. T.* noch hinzu kommend.

Cumuler, *v. a.* häufen, zusammen häufen.

Cunette, cuvette, *f. T.* kleiner Wassergraben in einem trockenen Graben, *m.*

Cupide, *adj.* begierig, lüstern, (de qch. nach etwas); cupidité, *f.* Gierigkeit, *f.*

Cupidon, *m.* Liebesgott, *m.*

Curage, *m.* Reinigen, Säubern, *n.*

Curatelle, *f.* Pflege Pflegschaft, Curatel, *f.*

Curateur, *m.* Pfleger, Curator, *m.*

Curatif, ive, *adj.* heilend.

Curatrice, *f.* Pflegerinn, Curatorinn, Vormünderinn, *f.*

Cure, *f.* Cur, Heilung, Reinigung; Pfarre, *f*; —dent, *m.* Zahnstocher, *m*; —oreille, *m.* Ohrlöffel, *m*; curé, *m.* Pfarrer, *m*; curée, *f*; *T.* Jägerrecht der Hunde und Stoßvögel, *n.*

Curer, *v. a.* ausräumen, ausfegen; se curer les dents, *v. r.* die Zähne putzen.

Curette, *f. T.* Blasenräumer, Ausräumer, *m.*

Cureur, *m.* Feger, Ausräumer, *m.*

Curial, ale, *adj.* zur Pfarre gehörig.

Curieux, euse, *adj.* neugierig, wißbegierig; merkwürdig, selten, vortreflich.

Curiosité, *f.* Neugierde, *f*; Vorwitz, *m*; Seltenheit, *f*; Naritätskasten, *m.*

Curoir, curon, *m.* Pflugreute, *f.*

Curule, *adj. T.* chaise curule, elfenbeinerner Stuhl der römischen Senatoren, *m.*

Curures, *f. pl.* ausgeworfener Schlamm, Unrath, *m.*

Curviligne, *adj. T.* krummlinig.

Cussonné, ée, *adj.* von Holzwürmern zerfressen.

Custode, *f.* Hostiengefäß, *n*; Pistolenhalfterkappe, *f*; Ohrkissen in einer Kutsche, *n*; Altarvorhang, *m*; custode, *m. T.* Verseher des Provinzials, Aufseher, *m.*

Cutané, ée, *adj.* in der Haut befindlich.

Cutter, *m.* Kutter, (Schiff) *m.*

Cuve, *f.* Kufe, Küpe, Bottich, *m*; cuveau, *m.* kleine Kufe, *f.*

Cuvée, *f.* Kufevoll, *f.*

Cuvelage, *m. T.* Verzimmerung eines Schachtes, *f.*

Cuveler, *v. a.* die Einfahrt der Schachte verzimmern.

Cuver, *v. n.* in der Kufe oder Butte stehen lassen; — *v. a.* son vin, seinen Rausch ausschlafen.

Cuvette, *f.* Schwenkkessel, *m*; Art Wassergefäß, *n.*

Cuvier, *m.* Laug-, Bauch-, Waschfaß, *n.*

Cycle, *m.* Zirkel von einer gewissen Anzahl Jahre, *m.*

Cycloïde, *f. T.* Radlinie, *f.*

Cyclope, *m.* Cyclop, *m.*
Cygne, *m.* Schwan, *m.*
Cylindre, *m.* Cylinder, *m*; Walze, *f*; cylindrique, *adj.* walzenförmig, cylindriſch.
Cymaise, *f.* Hohlkehle, Hohlleiſte, *f.*
Cymbale, *f.* Cymbel, *f.*
Cynique, *adj.* cyniſch, unflätig, unzüchtig; — *m.* Cyniker, unflätiger Menſch, *m.*
Cyprès, *m.* Cypreſſe, *f.*
Cytise, *f* Geißklee, *m.*
Czar, *m.* Ruſſiſcher Kaiſer, Czaar, *m*; Czarine, *f.* Czaarinn, *f.*

D.

D'abord, *adv. v.* abord.
D'accord, *adv. v.* accord.
Dactyle, *m. T.* Dactylus, *m.*
Dague, *f.* Art Dolch, *m*; *T.* Dagg, (Tau zur Züchtigung) *n*; dagues, *f. pl. T.* erſtes Gehörn eines zweyjährigen Hirſches, *n*; daguer, *v. a. T.* beſpringen, (vom Hirſche); daguet, *m.* Spießhirſch, *m.*
Daigner, *v. a.* würdigen; geruhen; die Güte haben.
Daim, *m.* Dammhirſch, *m*; daine, *f.* Dammhirſchkuh, *f.*
Dais, *m.* Thronhimmel, Traghimmel, *m.*
Dalle, *f.* Steinplatte, Rinne, *f*; Goßſtein, Wetzſtein der Mäher; Schnitt von einem Fiſche.
Damas, *m.* Damaſt, (Zeug), *m*; damaſcener Pflaume, *f*; Säbel mit einer damaſcener Klinge, *m*; damasquiner, *v. a.* damaſciren, das iſt, Figuren in Eiſen oder Stahl einlegen; blau anlaufen laſſen; Damaſt weben; damasquinure, *f.* damaſcirte Arbeit, *f*; damasser, *v. a.* auf Damaſtart weben; damassure, *f.* Damaſtarbeit, *f.*
Dame, *f.* Dame, Frau, Gebieterinn, *f*; Bretſtein, *m*; Königinn im Schach und in der Karte, *f*; König der Kegel, *m*; — *pl.* Probeſchlag im Ballſpiele, *m*; damer, *v. a.* eine Dame machen, aufdamen, (Spiel).
Damier, *m.* Damenbret, *n.*
Damnable, *adj.* verdammlich; damnation, *f.* Verdammniß, *f*; damner, *v. a.* verdammen; se — *v. r.* ſich in die Verdammniß ſtürzen.
Damoiseau, *m. fam.* Jungfernknecht, *m.*
Dandin, *m. fam.* einfältiger Menſch, Pinſel, *m*; dandiner, *v. n.* se — *v. r. fam.* ſich albern hin und her bewegen.
Danger, *m.* Gefahr, *f*; dangereux, euse, *adj.* gefährlich.
Dans, *prép. et adv.* in, bey.
Danse, *f.* Tanz, *m*; danser, *v. n. et a.* tanzen; danseur, *m.* euse, *f.* Tänzer, *m*; = inn, *f.*
D'après, *prép. et adv.* nach.
Dard, *m.* Wurfpfeil, Wurfſpieß, *m*; darder, *v. a.* ſchießen, werfen.
Dariole, *f.* Rahmtorte, *f*; Sahntörtchen, *n.*
Darse, darsine, *f. T.* innerer Theil eines Seehafens, *m.*

Dardre, *f.* Schwinde, Flechte, *f*; dardreux, euse, *adj.* mit Flechten behaftet.

Date, *f.* Datum, *n*; dater, *v. a.* datiren.

Datte, *f.* Dattel, *f*; dattier, *m.* Dattelbaum, *m.*

Davantage, *adv.* mehr, noch mehr, darüber.

Daube, *f.* Dämpfen der Speiſen, *n*; dauber, *v. a.* Fleiſch dämpfen; *fam.* mit Fäuſten ſchlagen, vexiren.

Dauphin, *m.* Delphin (Fiſch), Titel der ehmaligen Kronprinzen, *m.*

De, *art. et prép.* von, bey, zu, mit.

Dé, *m.* Würfel, Fingerhut, *m.*

Débâcle, *f.* débâclement, *m.* Eisbruch, Eisgang, *m*; Räumung eines Hafens, *f*; débâcler, *v. n.* losgehen, aufgehen, (vom Eiſe); — *v. a.* aufbrechen, abräumen; *T.* einen Hafen räumen.

Déballer, *v. a.* auspacken.

à la Débandade, *adv.* in der größten Unordnung.

Débandement, *m.* unordentliches Auseinandergehen der Soldaten, *n.*

Débander, *v. a.* losbinden, abſpannen; se — *v. r.* nachlaſſen, losgehen, auseinander laufen.

Débanquer, *v. a.* die Bank im Spiele ſprengen.

Débarbouiller, *v. a* abwaſchen, reinigen.

Débarcadour, *m.* Ort zur Ausladung eines Schiffes, *m.*

Débardage, *m.* Ausladen des Holzes aus einem Schiffe oder Floße, *n*; débarder, *v. a.* Holz oder Waaren aus dem Schiffe ausladen.

Débarquement, *m.* Ausſchiffung, Landung, *f.*

Débarquer, *v. a.* ausſchiffen; — *v. n.* landen, ans Land ſteigen.

Débarrasser, *v. a.* von Verwirrung, Hinderniß, Unruhe befreyen; se — *v. r.* de qch. ſich von etwas los machen.

Débarrer, *v. a.* aufriegeln.

Débat, *m.* Streitigkeit, *f*; Wortſtreit, *m.*

Débâter, *v. a.* abſatteln.

Débattre, *v. a.* beſtreiten, mit Worten anfechten; se — *v. r.* ſich ſträuben; *fig.* ſich quälen.

Débauche, *f.* Ausſchweifung, Schwelgerey, *f*; Schmaus, *m*; débauché, *m.* liederlicher, ausſchweifender Menſch, *m*; débaucher, *v. a.* verführen; se — *v. r.* liederlich werden.

Débet, *m.* Schuld, *f*; Reſt, Rückſtand, *m.*

Débile, *adj.* ſchwach, matt; débilitation, *f.* Schwächung, *f*; débilité, *f.* Schwachheit, Schwäche, *f*; débiliter, *v. a.* ſchwächen.

Débit, *m.* Verkauf, Abſatz, Abgang, Vertrieb, Vortrag, *m*; débiter, *v. a.* verkaufen, abſetzen, vortragen, erzählen, ins Schuldbuch ſchreiben; *T.* Holz, Steine zuſchneiden; débiteur, *m.* -trice, *f.* Schuldner, *m*; -inn, *f.*

Déblai, *m.* Wegſchaffung ausgegrabener Erde; *fig.* Luftmachung, *f*; déblayer, *v. a.* Schutt wegführen, aufräumen, Luft machen.

Débloquement, *m.* Aufhebung einer Blokade, *f*; débloquer, *v. a. T.* die umgekehrten Buchſtaben aus der Form wieder heraus nehmen; *n. c.* eine Blokade aufheben.

Déboire, *m.* widriger Nachgeſchmack, *m*; *fig.* Eckel, Verdruß, *m.*

Déboîtement, *m.* Verrenkung, *f*; déboiter, *v. a.* verrenken, aus den Fugen bringen.

Débonder, *v. a.* den Zapfen ausziehen, ablaſſen; — *v. n. et* se — *v. r.* heraus ſtrömen, ſich ergießen.

Débondonner, *v. a.* aufſpünden.

Débonnaire, *adj.* ſanftmüthig, gutwillig.

Débord, *m. T.* Ergießung, *f*; äußerſter Stand, *m*; débordé, ée, *adj.* liederlich; débordement, *m.* Ergieſſung, Ueberſchwemmung, *f*; Austreten; unordentliches Leben, *n*; déborder, *v. n. et* se — *v. r.* austreten, ſich ergießen, hervor ragen; überflügeln, ſich vom Bord eines Schiffes los machen.

Débotter, *v. a.* die Stiefel ausziehen.

Débouché, *m.* Ausgang, Ausfluß, *m*; Mittel zum Abſatz der Waaren, *n*; déboucher, *v. a.* etwas Verſtopftes öffnen; — *v. n.* aus einem engen Paſſe hervor rücken.

Déboucler, *v. a.* aufſchnallen, losſchnallen; Haarlocken auskämmen.

*Débouillir, *v. a. T.* Farbe probiren.

Débouquer, *v. n.* aus Meerengen, Kanälen ꝛc. heraus fahren.

Débourber, *v. a.* aus dem Kothe ziehen, davon reinigen, ausſchlämmen.

Débourrer, *v. a* die gröbſte Wolle wegnehmen; *fig.* zuſtutzen, abhobeln.

Déboursé, *m.* ausgelegtes Geld, *n.*; Auslage, *f*; Vorſchuß, *m*; déboursement, *m.* Auszahlung, *f*; Vorſchuß, *m*; débourser, *v. a.* auszahlen, auslegen, vorſchießen.

Debout, *adv.* aufgerichtet, ſtehend, auf.

Débouter, *v. a. T.* abweiſen.

Déboutonner, *v. a.* aufknöpfen.

se Débrailler, *v. r.* ſich den Hals und die Bruſt entblößen.

Débredouiller, *v. a. T.* die Brücke im Triktak aufheben, aufmachen.

Débrider, *v. a.* abzäumen, *fig. fam.* in Eile verrichten.

Débris, *m.* Trümmer, Wrack, Ueberreſt, *m.*

Débrouillement, *m.* Entwickelung, *f*; débrouiller, *v. a.* in Ordnung bringen; *fig.* auseinander ſetzen.

Débrutir, Débroutir, *v. a.* poliren, abſchleifen.

Débucher, *v. n.* das Lager verlaſſen, (vom Wilde).

Débusquer, *v. a.* verjagen, vertreiben.

Début, *m.* erſter Wurf, -Schlag ꝛc. im Spielen; *fig.* Anfang, *m*; débuter, *v. n.* den Anfang machen in gewißen Spielen; *fig.* auch in andern Dingen; *v. a.* ſeine Kugel vom Ziele abſpielen.

Deçà, *adv. et prép.* dieſſeits, hieher.

Décacheter, *v. a.* entſiegeln.

Décade, *f.* Zehend, *n*; Woche von 10 Tagen, *f.*

Décadence, *f.* Verfall, *m*; Abnahme, *f.*

Décadi, *m.* zehnter Tag einer Decade, *m.*
Décaisser, *v. a.* auspacken.
Décalogue, *m.* die zehn Gebote, *pl. n.*
Décampement, *m.* Aufbruch des Lagers, *m*; décamper, *v. n.* aus dem Lager aufbrechen; *fig. fam.* sich fort machen.
Décanat, *m.* Dechantstelle, *f.*
Décanter, *v. a. T.* abklären.
Décapiter, *v. a.* enthaupten.
Décarreler, *v. a.* die Pflastersteine aufheben.
Décéder, *v. n.* verscheiden, sterben.
Décéler, *v. a.* entdecken, verrathen.
Décembre, *m.* December, Christmonat, *m.*
Décemment, *adv.* auf eine anständige Art.
Décence, *f.* Wohlanständigkeit, *f.*
Décennal, ale, décennaire, *adj.* zehnjährig.
Décent, ente, *adj.* anständig, wohlanständig.
Déception, *f. T.* Gefährde, *f*; Betrug, *m.*
De ce que, *conj.* weil, drum.
Décerner, *v. a.* erkennen, gerichtlich beschliessen, zuerkennen.
Décès, *m.* Tod, Hintritt, *m.*
Décevant, ante, *adj.* verführerisch, betrüglich.
Décevoir, *v. a.* betriegen, hintergehen, täuschen.
Déchaînement, *m.* Ausbruch heftiger Erbitterung, *m*; Wüthen, Toben, *n*; déchaîner, *v. a.* losketten; *fig.* aufhetzen; se — *v. r. fig.* contre qn., heftig auf einen losziehen, toben, wüthen.
Déchalander, *v. a.* um die Kundschaft bringen.
Déchanter, *v. n. fam.* nachlassen, es näher geben.
Décharge, *f.* Ab-, Ausladen, Abfeuern, *n*; Salve, Lossprechung, Erleichterung, Quittung, *f*; Gerümpelkammer, *f*; Kehrichtwinkel, Abfluß, *m*; *T.* Strebeband, *n*; déchargement, *m.* Ab-, Ausladung, *f*; décharger, *v. a.* ausladen, abladen, entladen, erleichtern, losschießen, freysprechen, quittiren.
Décharner, *v. a.* das Fleisch ablösen, mager machen.
Déchaussé, ée, *adj.* barfüßig, déchaussement, *m.* Graben um die Wurzeln der Bäume, *n*; déchausser, *v. a.* Schuhe und Strümpfe ausziehen; *T.* die Erde aufhacken, das Zahnfleisch los machen.
Déchéance, *f.* Verfall, *m.*
Déchet, *m.* Abfall, Abgang, Verlust, *m.*
Déchevelé, ée, *adj.* mit fliegenden Haaren; décheveler, *v. a.* die Haare zerzausen, die Haube herunter reißen.
Déchiffrement, *m.* Entzifferung, *f*; déchiffrer, *v. a.* entziffern, erklären; déchiffreur, *m.* Erklärer einer Geheimschrift, *m.*
Déchiqueter, *v. a.* Einschnitte machen, zerschneiden, auszacken; déchiqueture, *f.* zackiger Ausschnitt, *m.*
Déchirant, ante, *adj.* herzzerreißend.

Déchirement, *m.* Zerreiſſung, *f*; déchirer, *v. a.* zerreiſſen, aufreiſſen; *fig.* verläſtern; déchirure, *f.* Riß, *m*; Loch, *n.*

*Déchoir, *v. n.* verfallen, in Verfall gerathen, ſenken, abweichen.

Déchouer, *v. a. T.* wieder flott machen.

Décidément, *adv.* ausdrücklich, feſt entſchloſſen.

Décider, *v. a.* entſcheiden; *v. n.* (de qch.) entſcheiden; se — *v. r.* ſich entſchließen.

Décimal, ale, *adj.* zum Zehenten gehörig, *T.* decimal.

Décimateur, *m.* Zehentherr, *m.*

Décimation, *f.* Verzehnten, *n.*

Décime, *m.* Zehente, Decime, *m*; décimer, *v. a.* um den zehenten Mann loſen.

Décintrer, *v. a. T.* das Bogengerüſt wegthun; décintroir, *m. T.* Maurerhammer, *m.*

Décisif, ive, *adj.* entſcheidend.

Décision, *f.* Entſcheidung, *f*; Ausſpruch, *m.*

Décisoire, *adj. m. T.* serment — Entſcheidungseid, *m.*

Déclamateur, *m.* Redner oder Vorleſer (in Anſehung des Tones und Ausdrucks), *m*; déclamation, *f*; Rede, *f*; Vortrag, (in Anſehung der Ausſprache, des Tones), *m*; déclamatoire, *adj.* declamatoriſch; déclamer, *v. a. et n.* declamiren, eine Rede halten, öffentlich vortragen; *fig.* — contre qn., wider jemand heftig losziehen.

Déclaratif, ive, *adj. T.* erklärend; déclaration, *f.* Erklärung, Bekanntmachung, Verordnung, Darſtellung, Darlegung, *f*; Verzeichniß, *n*; déclaratoire, *adj.* erläuternd, bezeugend; déclarer, *v. a.* erklären, ankündigen, kund thun; se — *v. r.* ſich offenbaren, erklären.

Déclic, *m. T.* Rammler, Ramblock, *m.*

Déclin, *m.* Abnehmen, Sinken, *n*; Neige, *f*; *T.* Schneller am Flintenſchloſſe, *m*; déclinaiſon, *f. T.* Declination, Abänderung, Abweichung, *f*; déclinatoire, *adj. T.* ablehnend; décliner, *v. n.* abnehmen, zu Ende gehen, abweichen; *v. a. T.* (ein Nenn- oder Fürwort) abändern, von ſich ablehnen.

*Déclorrer, *v. a.* Zaun, Mauer niederreiſſen.

Déclouer, *v. a.* das Angenagelte los machen, los brechen.

Décocher, *v. a.* einen Pfeil abſchießen.

Décoction, *f.* abgekochter Trank, *m*; Decoct, *n.*

Décoiffer, *v. a.* den Kopfputz abnehmen, die Haare in Unordnung bringen, *fig.* eine Bouteille aufmachen.

Décollation, *f.* Enthauptung, *f.*

Décollement, *m.* Losgehen oder Losmachen des Leims, *n*; *T.* Behauung, *f*; décoller, *v. a.* enthaupten; das Geleimte von einander machen; die Billardkugel von der Bande abſpielen.

Décolleter, *v. a.* den Hals oder die Bruſt entblößen.

Décolorer, *v. a.* die Farbe benehmen.

Décombrer, *v. a.* den Schutt wegräumen; décombres, *m. pl.* Schutt, *m.*

Décomposer, *v. a.* auflösen, zerlegen; décomposition, *f.* Auflösung, Zertheilung, *f.*

Décompte, *m.* Abrechnung, *f*; Abzug, Rückstand, *m*; décompter, *v. a. et n.* abrechnen, abziehen.

Déconcerter, *v. a.* ein Koncert irre machen; *fig.* verwirren, bestürzen.

*Déconfire, *v. a.* in die Pfanne hauen; *fig.* aus aller Faſſung bringen; déconfiture, *f.* gänzliche Niederlage, *f*; völliger Ruin, *m.*

Déconseiller, *v. a.* abrathen.

Décontenancer, *v. a.* aus der Faſſung bringen.

Décorateur, *m. T.* Theatermeiſter, *m*; décoration, *f.* Auszierung, Verzierung, *f.*

Décorder, *v. a.* aufdrehen, (ein Seil).

Décorer, *v. a.* zieren, auszieren, verzieren.

Décorum, *m. fam.* äußerlicher Wohlſtand, *m.*

Découcher, *v. a.* aus dem Bette vertreiben; — *v. n.* außer dem Hauſe ſchlafen.

*Découdre, *v. a.* ab-, auftrennen, aufreißen; en découdre, *v. n.* eins gegen einander wagen, darauf los gehen.

Découlement, *m.* Abfluß, *m*; découler, *v. n.* herab fließen, tröpfeln.

Découper, *v. a.* zerſchneiden, ausſchneiden.

Décompler, *v. a.* loskoppeln; *fig.* losheßen, (Hunde).

Découpure, *f.* ausgeſchnittene Arbeit, *f.*

Découragement, *m.* Kleinmuth, *m*; Verzagtheit, *f*; décourager, *v. a.* muthlos machen, abſchrecken.

Décours, *m.* Abnehmen des Mondes, einer Krankheit, *n.*

Décousure, *f.* aufgetrennte Nath, *f*; décousu, ue, *adj.* unzuſammenhängend, zerriſſen.

Découvert, erte, *p. et adj.* aufgedeckt, blos, offen; à — *adv.* unbedeckt, offen, frey; découverte, *f.* Entdeckung, *f.*

*Découvrir, *v. a.* aufdecken, abdecken, entblößen; *fig.* entdecken.

Décrasser, *v. a.* ſäubern; *fig.* geſittet machen.

Décréditement, *m.* Verluſt des Anſehens, Credits, *m*; décréditer, *v. a.* um den Credit, in Verachtung bringen.

Décrépit, ite, *adj.* betagt, ſteinalt; décrépitude, *f.* hohes Alter, *n.*

Décret, *m.* Decret, *n*; obrigkeitliche Verordnung, *f*; Schluß, *m*; décréter, *v. a.* gerichtlich beſchließen, verordnen, decretiren.

Décri, *m.* Verrufung, *f*; *fig.* übler Ruf, *m*; décrier, *v. a.* verrufen, verſchreyen.

*Décrire, *v. a.* beſchreiben.

Décrocher, *v. a.* loshaken, loshäkeln.

Décroissement, *m.* Abnahme, *f*; Abnehmen, *n.*

*Décroître, *v. n.* abnehmen, vermindern.

Décrotter, *v. a.* vom Kothe säubern, putzen; décrotteur, *m.* Schuhputzer, *m.*

Décrottoire, *f.* Schuhbürste, *f.*

Décruer, *v. a. T.* Garn ablaugen.

Décrusement, *m. T.* Sieden der Seide, *n*; décruser, *v. a. T.* Seide absieden.

Déçu, ue, *part. et adj.* betrogen.

Décuire, *v. a. et* se — *v. r. T.* verdünnen, wieder dünn werden.

Décuple, *m.* zehnmal so viel; décupler, *v. a.* zehnmal vergrößern.

Dédaigner, *v. a. et n.* verachten, verschmähen; dédaigneux, euse, *adj.* dédaigneusement, *adv.* höhnisch, verschmähend; dédain, *m.* stolze Verachtung, *f.*

Dédale, *m.* Irrgang, *m*; Labyrinth, *n.*

Dédamer, *v. n.* (Spiel) eine Dame aufmachen, verschieben.

Dedans, *adv. et prép.* darin, hinein, inwendig; — *m.* das Innere, Inwendige, *f.*

Dédicace, *f.* Einweihung, Kirchweihe, *f*; — et épître dédicatoire, *f.* Zueignungsschrift, *f.*

Dédier, *v. a.* weihen, widmen, zueignen.

*Dédire, *v. a.* das gesagte für ungültig erklären; se — *v. r.* de qch. sein Wort widerrufen; dédit, *m.* Widerruf, Reukauf, *m.*

Dédommagement, *m.* Entschädigung, *f*; dédommager, *v. a.* qn. de qch. schadlos halten, entschädigen für...

Dédorer, *v. a.* die Vergoldung abkratzen; se — *v. r.* solche verlieren.

Dédoubler, *v. a.* das Unterfutter abtrennen.

Déduction, *f.* Abzug von einer Summe, *m*; ausführliche Darstellung einer Sache, *f.*

*Déduire, *v. a.* abziehen, ausführlich erzählen.

Déesse, *f.* Göttinn, *f.*

Défaillance, *f.* Schwachheit, Ohnmacht, *f*; défaillant, ante, *adj.* ohnmächtig; *T.* den Gerichtstermin versäumend; défaillir, *v. n. irr.* schwach werden, abnehmen.

*Défaire, *v. a.* losmachen, zerlegen, aufmachen, vernichten, gänzlich schlagen, abzehren, mager werden; se — de qch., sich von etwas losmachen, es verkaufen; *fig.* aus der Fassung kommen; défaite, *f.* Niederlage, *f*; Abgang, *m*; *fig.* Ausflucht, *f.*

Défalcation, *f.* Abzug von einer Summe, *m*; défalquer, *v. a.* abziehen, abrechnen.

Défaut, *m.* Gewohnheitsfehler, Mangel, *m*; *T.* Nichterscheinung, *f*; au — *adv.* in Ermangelung.

Défaveur, *f.* Ungunst, *f*; Mißcredit, *m*; défavorable, *adj.* ungünstig; mettre en défaveur, von der Spur bringen; relever la — wieder darauf leiten.

Défectif, ive, *adj. T.* mangelhaft; défection, *f.* Abtrünnigkeit, *f*; Abfall, *m.*

Défectueux, euse, *adj.* mangelhaft; dé-

fectuosité, *f*; Mangel, *m*; Unvollständigkeit, *f*.

Défendeur, *m*. défenderesse, *f*. der, die Beklagte.

Défendre, *v. a*. vertheidigen, verbieten; se — *v. r*. sich wehren; — de qch., etwas von sich ablehnen, sich es verbitten, sich enthalten.

Défense, *f*. Vertheidigung, *f*; Verbot, *n*; *plur*. Hauzähne eines wilden Ebers, *pl. m*; Schirmwerke, *n. pl*. défenseur, *m*. Vertheidiger, Beschützer, *m*; défensif, ive, *adj*. zur Vertheidigung dienend; Gegenwehr, *f*.

Déférant, ante, *adj*. nachgebend.

Déférence, *f*. Nachgiebigkeit aus Achtung, *f*; déférer, *v. n*. à qn. aus Achtung einem nachgeben, ehrerbietig seyn, sich jemandes Einsichten unterwerfen, beypflichten; — *v. a*. zuerkennen; *T*. anklagen.

Déferrer, *v. a*. das Eisen losbrechen; *fig*. verwirren, irre machen; se — *v. r*. die Eisen verlieren; *fig*. aus der Fassung gebracht seyn.

Défets, *m. pl*. mangelhafte Bücher, *n. pl*.; Defectbögen, *m. pl*.

Défi, *m*. Ausforderung, *f*.

Défiance, *f*. Mißtrauen, *n*; Argwohn, *m*; défiant, ante, *adj*. mißtrauisch, argwöhnisch.

Déficit, *m*. das Fehlende in einer Rechnung oder Casse, *n*.

Défier, *v. a*. ausfordern, auffordern, Trotz bieten; se — *v. r*. de qn., de qch., einem nicht trauen, argwöhnen.

Défigurer, *v. a*. verunstalten, entstellen.

Défilé, *m*. enger Weg, Paß, *m*; défiler, *v. a*. einen Faden wieder abziehen, abreihen; *v. n. T*. defiliren; se — *v. r*. losgehen, auseinander fallen.

Définir, *v. a*. bestimmen, genau beschreiben, festsetzen; défini, ie, *adj*. bestimmt, beschränkt; définitif, ive, *adj*. — ivement, *adv*. entscheidend (durch ein Endurtheil); définition *f*. Bestimmung, genaue Beschreibung, Entschuldigung, *f*.

Défleurir, *v. n*. verblühen; *v. a*. die Blüthe abfallen machen.

Défloration, *f. T*. Beraubung der Jungferschaft, *f*; déflorer, *v. a*. ein Mädchen schwächen.

Défoncer, *v. a*. den Boden einschlagen, ausstossen; se — *v. r*. den Boden verlieren.

Déformer, *v. a*. aus der Form bringen.

Défourner, *v. a*. aus dem Backofen schieben.

Défrayer, *v. a*. (qn.) jemand freyhalten.

Défrichement, *m*. Urbarmachung, *f*; défricher, *v. a*. umbrechen, urbar machen; *fig*. auseinander setzen.

Défriser, *v. a*. die Haarkrause verderben, entkräuseln.

Défroncer, *v. a*. entfalten, entrunzeln.

Défroque, *f*. Verlassenschaft eines Ordensgeistlichen, *f*; défroquer, *v. a*. die Kutte abziehen; *fig*. ausplündern; se — *v. r*. die Mönchskutte ablegen.

Défunt, unte, *adj. et s.* der, die Verſtorbene.

Dégagé, ée, *adj.* frey, los, offen, ungezwungen, freymüthig; dégagement, *m.* Auslöſung, Losmachung, Erleichterung, *f*; Zurücknehmen des gegebenen Wortes, *n*; *fig.* Ungezwungenheit, *f*; *T.* Nebenausgang; dégager, *v. a.* ein-, oder auslöſen, freymachen, losmachen; se — *v. r.* ſich befreyen, heraushelfen.

Dégainer, *v. a.* aus der Scheide ziehen; *v. n.* vom Leder ziehen, herausrücken.

Déganter, *v. a.* die Handſchuhe ausziehen.

Dégarnir, *v. a.* den Zierrath, die Möbel wegnehmen, eine Feſtung von Soldaten entblößen; Schiffe abtaklen; se — *v. r.* ſich leichter ankleiden.

Dégât, *m.* Verwüſtung, *f.*

Dégel, *m.* Aufthauen, Thauwetter, *n*; dégeler, *v. a. et n.* se — *v. r.* aufthauen.

Dégénérer, *v. n.* de qch. en qch., ausarten, dégénération, *f.* Ausartung, *f.*

Dégluer, *v. a.* vom Vogelleim losmachen.

Dégobiller, *v. a.* ſpeyen, herausbrechen.

Dégoiser, *v. n. fam.* ausplaudern.

Dégorger, *v. a. et n.* ausräumen, reinigen, Luft machen; se — *v. r.* ſich ergießen; dégorgement, *m.* Ausräumen, Losbrechen, Ergießen, *n*; dégorgeoir, *m.* Raumnadel, *f.*

Dégourdir, *v. a.* das Erſtarren vertreiben, kaltes Waſſer ein wenig überſchlagen laſſen; *fig.* — qn., einem das ſteife Weſen abgewöhnen, ihn munter machen; se — *v. r.* aufthauen, wieder warm und gelenk werden; *fig.* ein aufgewecktes Weſen annehmen; dégourdissement, *m.* Erwärmung, Wiederbelebung, *f.*

Dégoût, *m.* Eckel, Abſcheu; *fig.* Widerwille, Verdruß, *m*; dégoûtant, ante, *adj.* eckelhaft; dégoûter, *v. a.* Eckel verurſachen; *fig.* qn. de qch., verleiden, überdrüßig machen; se — *v. r.* de — Abneigung faſſen, überdrüſſig werden.

Dégoûtant, ante, *adj.* triefend, tröpfelnd; dégoutter, *v. n.* abtröpfeln, triefen, rinnen.

Dégradation, *f.* Ab-, oder Entſetzung von einer Würde; *T.* Schwächung des Lichts, der Farbe, *f*; angerichteter Schade, *m*; dégrader, *v. a.* ſeiner Würden und Ehren entſetzen, herunterſetzen, beſchädigen, übel zurichten; Licht oder Farben eines Gemäldes allmählig ſchwächen.

Dégraffer, *v. a.* loshäkeln, aufhaken.

Dégraisser, *v. a.* Fett abſchöpfen; Flecken herausmachen; dégraisseur, *m.* Fleckenputzer, *m.*

Degré, *m.* Treppe, Stufe, Höhe, *f*; Grad, *m.*

Dégréer ou désagréer, *v. a.* das Takelwerk eines Schiffes abnehmen oder zerſtören.

Dégringoler, *v. a.* geſchwind herunterpurzeln, rollen.

Dégriser, *v. a.* nüchtern machen.
Dégrossir, *v. a.* aus dem Gröbſten heraus arbeiten; *T.* die erſte Correctur machen; *fig.* anfangen in Ordnung zu bringen.
Déguenillé, ée, *adj.* zerlumpt.
Déguerpir, *v. a. T.* ſein Vermögen den Gläubigern überlaſſen; einen Ort verlaſſen, ſich fortpacken.
Déguisement, *m.* Verkleidung, *f*; *fig.* Verſtellung, *f*; déguiser, *v. a.* verkleiden; *fig.* verſtellen, unkenntlich machen, verbergen; se — *v. r.* ſich verkleiden, verſtellen.
Dégustation, *f. T.* das Koſten eines Getränkes, *n.*
Déhâler, *v. a.* den Sonnenbrand vertreiben; se — *v. r.* wieder weiß werden.
Déhanché, ée, *adj.* lendenlahm.
Déharder, *v. a. T.* loskoppeln.
Déharnacher, *v. a.* abſchirren.
Dehors, *adv.* hinaus, draußen, auswärts; par — von außen; — *m*; Aeußere, *n*: Außenſeite, *f*; *pl. T.* Außenwerk einer Feſtung, *n*; *fig.* äußerlicher Schein, *m.*
Déjà, *adv.* ſchon, bereits.
Déjection, *f. T.* Stuhlgang eines Kranken, *m.*
se Déjeter, *v. r.* ſich werfen, krümmen, (vom Holze).
Déjeûné, *m.* Frühſtück, *n*; déjeûner, *v. n.* frühſtücken.
Déification, *f.* Vergötterung, *f*; déifier, *v. a.* vergöttern.
Déjoindre, *v. a.* auseinander machen; se — *v. r.* losgehen, auseinander gehen.
Déisme, *m.* Deismus, *m*; Vernunftreligion, *f*; déiste, *m. et f.* Deiſt, *m.*
Déjouer, *v. n. T.* ſich nach dem Winde drehen, ſpielen; — *v. a.* vereiteln.
Déjucher, *v. a.* Hühner von der Stange jagen; *fig.* qn. herab treiben.
Delà, *adv.* von da, daher; *prép.* jenſeit.
Délabrement, *m.* zerrütteter Zuſtand, Verfall, *m*; délabrer, *v. a.* zerrütten, zerlumpen, ruiniren.
Délacer, *v. a.* aufſchnüren.
Délai, *m.* Aufſchub, *m*: *T.* Friſt, *f.*
Délaissement, *m.* Hülfloſigkeit; *T.* Verlaſſung, Abtretung, *f*; délaisser, *v. a.* verlaſſen; *T.* abtreten, überlaſſen.
Délarder, *v. a.* eine ſcharfe Kante abſtoßen, abrunden.
Délassement, *m.* Ausruhen, *n*; Erholung, *f*; délasser, *v. a.* die Müdigkeit benehmen, erquicken, aufheitern; se — *v. r.* ausruhen, ſich erholen.
Délateur, *m.* Angeber, *m.*
Délation, *f.* Angebung bey der Obrigkeit, *f.*
Délatter, *v. a.* die Latten losmachen.
Délavé, ée, *adj.* blaß, bleich, (von Farben).
Délayer, *v. a.* einrühren, auflöſen, verdünnen; — la chaux, Kalk löſchen; délayement, *m.* Verdünnung, Auflöſung, *f*; Einweichen, Anfeuchten, *n.*
Délectable, *adj.* angenehm, lieblich; délectation, *f.* Ergötzung, Luſt, *f*; délecter, *v. a.* erfreuen, ergötzen.

Délégation, *f.* Abordnen, *n*; *T.* Anweiſung, *f.*

Délégué, *m.* Abgeordneter, *m*; déléguer, *v. a.* abordnen, anweiſen.

Délester, *v. a. T.* den Ballaſt ausladen.

Délibératif, ive, *adj.* berathſchlagend; voix délibérative, *f.* Recht, ſeine Stimme zu geben, *n*; délibération, *f.* Berathſchlagung, *f*; der gefaßte Schluß, *m*; délibérer, *v. n.* sur qch. über etwas berathſchlagen, etwas überlegen; — de qch., etwas beſchließen.

Délicat, ate, *adj.* köſtlich, lecker; *fig.* zart, fein, niedlich, ſchwächlich; empfindlich, feinfühlend, ſinnreich, zartempfunden; ſchwer zu befriedigen, ſchwierig; délicatesse, *f.* Wohlgeſchmack, *m*; Feinheit, Zartheit, Weichlichkeit, *f*; Zartgefühl, *n.*

Délices, *f. pl.* Wonne, Wolluſt, *f.*

Délicieux, euse, *adj.* délicieusement, *adv.* köſtlich, lieblich, ſehr angenehm.

Délier, *v. a.* losbinden, aufbinden, löſen; délié, ée, *adj.* losgebunden; dünne, zart, ſchlank; *fig.* fein, pfiffig.

Délinéation, *f.* Riß, Entwurf, *m.*

Délinquant, *m.* Miſſethäter, *m*; délinquer, *v. n. T.* freveln, ein Verbrechen begehen.

Délire, *m.* Wahnſinn, *m*; Phantaſiren, *n*; délirant, ante, *adj.* wahnſinnig.

Délit, *m. T.* Verbrechen, *n*; Frevel, *m*; déliter, *v. a. T.* einen Stein im Bauen anders legen, als er in der Grube lag; se — *v. r.* ſich ſpalten (von Steinen).

Délivrance, *f.* Befreyung; Ausliefe-rung; Entbindung einer Schwangern, *f.*

Délivre, *m.* Nachgeburt, *f*; délivrer, *v. a.* befreyen, erlöſen; ausliefern; zur Entbindung helfen; se — *v. r.* ſich befreyen; entbunden werden.

Délogement, *m.* Ausziehen, *n*; déloger, *v. n.* ausziehen, aufbrechen, abmarſchiren; — *v. a.* vertreiben, wegjagen.

Déloyal, ale, *adj.* untreu, treulos; déloyauté, *f.* Treuloſigkeit, *f.*

Déluge, *m.* Sündfluth; *fig.* Fluth, *f.*

Démagogie, *f* Rottenregierung, *f*; démagogue, *m.* Haupt einer Rotte oder Volksparthey, *n.*

Démaigrir, *v. a. T.* Stein oder Holz behauen, ſpitzig zuhauen.

Démailloter, *v. a.* aus den Windeln nehmen, aufwickeln.

Demain, *adv.* morgen; — matin, morgen früh; après — übermorgen.

Démancher, *v. a.* den Stiel, das Heft von etwas abmachen.

Demande, *f.* Frage, Bitte, *f*; Begehren, *n*; demander, *v. a.* fragen, bitten, begehren, verlangen; demandeur, *m.* -deresse, *f.* Bettler, *m*; -inn, *f*; *T.* Kläger, *m*; -inn, *f.*

Démangeaison, *f.* Jucken, *n*; Kitzel, *m*; *fig.* Geluſt, *m*; démanger, *v. n.* jucken.

Démanteler, *v. a.* die Ringmauern einer Feſtung niederreißen.

Démantibuler, *v. a.* auseinander reißen.

Démarcation, *f.* ligne de — Grenzlinie, *f.*

Démarche, *f.* Gang, Schritt, *m*; *fig.* Betragen, Verfahren, *n.*

Démarquer, *v. a.* das Zeichen auslöſchen, wegmachen.

Démarrer, *v. a. T.* von den Seilen losmachen; *v. n.* abſegeln.

Démasquer, *v. a.* entlarven.

Démâter, *v. a.* entmaſten.

Démêlé, *m.* Streit, Händel, *m*; Irrung, *f.*

Démêler, *v. a.* trennen, auseinander machen; *fig.* erkennen, unterſcheiden, auseinander ſetzen; se — *v. r.* ſich herauswickeln.

Démembrer, *v. a.* zerſtücken, zertrennen; démembrement, *m. fig.* Zerſtückung, Abtrennung, *f.*

Déménager, *v. a.* ausräumen, *v. n.* ausziehen; déménagement, *m.* Ausräumen aus einem Hauſe, *n.*

Démence, *f.* Wahnſinn, *m.*

se Démener, *v. r.* ſich heftig bewegen, ſich zerarbeiten, ſträuben.

Démenti, *m.* Beſchuldigung einer Lüge, *f*; Schimpf über ein mißlungenes Unternehmen, *m*; démentir, *v. a.* qn., Lügen ſtrafen; *fig.* widerlegen; das Gegentheil beweiſen; se — *v. r.* ſich ſelbſt widerſprechen, von ſeinen Grundſätzen abweichen; *T.* ſchadhaft werden, Riſſe bekommen.

Démérite, *m.* Verſchuldung, *f*; démériter, *v. n.* jemands Gunſt verlieren, etwas bey jemand verſchulden.

Démesuré, ée, *adj.* übermäßig, unmäßig.

*Démettre, *v. a.* abſetzen; *T.* verrenken; se — *v. r.* ſein Amt niederlegen; *T.* ſich etwas verrenken.

Démeubler, *v. a.* démeublement, *m.* den Hausrath, die Mobilien ausräumen.

Demeurant, ante, *adj.* wohnhaft, wohnend; au — *adv.* übrigens.

Demeure, *f.* Wohnung, *f*; Aufenthalt, *m*; Dauer, *f*; *T.* Rückſtand, *m*; demeurer, *v. n.* wohnen; bleiben; übrig bleiben; ſäumen; en — là, es dabey bewenden laſſen.

Demi, ie, *adj.* halb; à demi, *adv.* halb, zur Hälfte.

Démission, *f.* Abdankung, Niederlegung eines Amtes, *f*; démissionnaire, *m.* zu deſſen Gunſten etwas abgetreten wird; der freywillig ſein Amt niederlegt, *m.*

Démocrate, *m.* Demokrat, *m*; démocratie, *f.* Demokratie, Volksregierung, *f*; démocratique, *adj.* demokratiſch.

Demoiselle, *f.* Jungfer, *f*; Fräulein, Frauenzimmer, *n*; *T.* Handramme; Waſſerjungfer, *f*; Bettwärmer, *m.*

Démolir, *v. a.* niederreiſſen, abbrechen; démolition, *f.* Niederreiſſen, Abbrechen, *n.*

Démon, *m.* Dämon, Teufel, Poltergeiſt; *fig.* böſer Menſch, *m*; démoniaque, *adj.* vom Teufel beſeſſen; *fig.* raſend.

Démonstratif, ive, *adj.* beweiſend; démonstration, *f.* Beweis, *m*; Bezeugung; *T.* Vorleſung, *f.*

Démonter, *v. a.* einen Reiter abwerfen, demontiren; etwas auseinan-

der legen; *T.* Kanonen von der Lavette abnehmen, sie unbrauchbar machen; *fig.* aus der Faſſung bringen, verwirren.

Démontrer, *v. a.* durch Gründe beweiſen; *T.* demonſtriren.

Démordre, *v. n.* aus den Zähnen laſſen; *fig.* de qch. von etwas abſtehen.

*Démouvoir, *v. n.* qn. de qch. *T.* jemand von etwas abwendig machen.

Démunir, *v. a. T.* von Munition oder Feſtungswerken entblößen.

Démurer, *v. a.* etwas Zugemauertes wieder aufbrechen.

Dénatter, *v. a.* aufflechten.

Dénaturé, ée, *adj.* unnatürlich, unmenſchlich; dénaturer, *v. a.* son bien, *T.* liegende Güter zu Gelde machen, um dafür andere zu kaufen.

Dendrite, *f. T.* Dendrit, Baumſtein, *m.*

Dénégation, *f* Läugnen vor Gericht, *n.*

Déni, *m. T.* Weigerung, Läugnung, Rechtsverſagung, *f.*

Déniaiser, *v. a.* qn. einen witzigen, klüger machen.

Dénicher, *v. a.* aus dem Neſte nehmen; *v. n.* ausfliegen; *fig.* ſich aus dem Staube machen.

Denier, *m.* Pfenning, Heller, *m*; Geld, Intereſſe, *n.*

Dénier, *v. a.* läugnen, abläugnen, verweigern.

Dénigrer, *v. a.* anſchwärzen.

Dénombrement, *m.* Abzählung, *f*; Verzeichnis, *n.*

Dénominateur, *m. T.* Nenner, *m*; dénominatif, ive, *adj.* benennend; dénomination, *f.* Benennung, *f*; dénommer, *v. a.* benennen, nahmhaft machen.

Dénoncer, *v. a.* ankündigen, anzeigen, gerichtlich angeben; dénonciateur, *m.* Ankläger, Angeber, *m*; dénonciation, *f.* Anzeige, Anklage, *f.*

Dénoter, *v. a.* bezeichnen.

Dénouer, *v. a.* losknüpfen, lösen, entwickeln; dénouement, *m.* Entwickelung, *f*; Ausgang, *m.*

Denrée, *f.* Eßwaare, *f*; — *pl.* Lebensmittel, *n. pl.*

Dense, *adj.* dicht, feſt; densité, *f.* Dichtheit, *f.*

Dent, *f.* Zahn, *m*; *fig.* Zacke, Scharte, *f*; dentale, *adj. f.* lettre — Zahnbuchſtab, *m*; denté, ée, *adj.* gezähnelt, zackig; dentée, *f.* Hieb mit den Zähnen, *m*; denteler, *v. a.* auszacken; dentelle, *f.* Spitze, Kante, *f*; dentelure, *f.* ausgezackte Arbeit, *f*; denticule, *f. T.* Kälberzahn, Zahnſchnitt, *m*; dentifrice, *m.* Zahnpulver, *n*; dentiste, *m.* Zahnarzt, *m*; dentition, *f.* Zahnen, *n*; denture, *f.* Gebiß, *n*; *T.* Zahnwerk, *n.*

Dénudation, *f. T.* Entblößung eines Knochens, *f.*

Dénuer, *v. a.* entblößen, berauben; dénuement, *m.* Entblößung, *f.*

Dépaqueter, *v. a.* auspacken.

Dépareiller, *v. a.* zuſammen gehörige Sachen trennen.

Déparer, *v. a.* des Schmuckes berauben, verunzieren, ſchänden.

Déparier, *v. a.* paarweiſe zuſammen gehörige Dinge trennen.

Déparler, *v. n.* ne pas — immerfort plaudern.
Départ, *m.* Abreiſe, *T.* Scheidung, *f.*
Département, *m.* Vertheilung, Austheilung, Abtheilung, *f*; *fig.* Fach, Amt, Departement, *n.*
Départir, *v. a.* austheilen, vertheilen; se — de qch. *v. r.* von etwas abſtehen, ablaſſen.
Dépasser, *v. a.* wieder herausziehen; *T.* vorbeyſegeln; *fig.* überſchreiten.
Dépaver, *v. a.* das Pflaſter aufreißen.
Dépayser, *v. a.* in fremdes Land verſetzen; *fig.* qn. jemand einen blauen Dunſt vormachen, ihm den Geſichtskreis verrücken.
Dépécer, *v. a.* zerſtücken, zerlegen, zerreiſſen; dépécement, *m.* das Zerſtücken, Zerhauen, *n.*
Dépêche, *f.* Brief über Staatsangelegenheiten, *m*; *pl.* wichtige Briefſchaften, Papiere; dépêcher, *v. a.* geſchwind fertig machen, beſchleunigen; jemand eilig abſenden; se — *v. r.* eilen.
*Dépeindre, *v. a.* ſchildern, abmalen.
Dépénaillé, ée, *adj.* zerlumpt.
Dépendance, *f.* Abhängigkeit, *f*; *pl. T.* alle zu einem Gute oder Hauſe gehörigen Stücke, *n. pl.*
Dépendant, ante, *adj.* abhängig.
Dépendre, *v. a.* qch. etwas Aufgehängtes herabnehmen; — *v. n.* de, abhängen; aus etwas folgen.
Dépens, *m. pl.* Koſten, *m. pl.*; dépense, *f.* Ausgabe, *f*; Aufwand, *m*; dépenser, *v. a.* en qch. Geld ausgeben, auf etwas verwenden, verzehren; dépensier, ière, *adj.* der viel Geld verzehrt, verſchwenderiſch.
Déperdition, *f. T.* Verluſt, Abgang, *m.*
Dépérir, *v. n.* verderben, abnehmen, in Verfall gerathen; dépérissement, *m.* Verfall, *m*; Abnahme, *f.*
Dépêtrer, *v. a.* die Füße loswickeln; se — *v. r. fig.* de qn. ſich von jemand losmachen.
Dépeupler, *v. a.* entvölkern.
Déphlogistiquer, *v. a. T.* einen Körper ſeines brennbaren Stoffs berauben.
Dépiler, *v. a.* die Haare ausfallen machen; dépilatoire, *m* Mittel dazu, *n.*
Dépit, *m.* Aerger, Verdruß, Widerwillen, *m*; en — zum Trotz; se dépiter, *v. r.* ſich ärgern, unwillig, böſe werden.
Déplacer, *v. a.* qch. verrücken, verſetzen, verſchieben; — qn. jemand ſeinen Platz nehmen; déplacement, *m.* Verrückung, Verſetzung, *f*; déplacé, ée, *adj.* von ſeinem Platze gerückt; am unrechten Orte; übel angebracht.
*Déplaire, *v. n.* mißfallen, Verdruß machen; se — *v. r.* mißvergnügt, unzufrieden ſeyn mit..; (v. Pflanzen) nicht gut fortkommen.
Déplaisant, ante, *adj.* unangenehm.
Déplaisir, *m.* Mißvergnügen, *n*; Kummer, Verdruß, *m.*
Déplanter, *v. a.* verpflanzen.
Déplier, *v. a.* auseinander legen.
Déplisser, *v. a.* Falten heraus machen.
Déplorable, *adj.* bedauernswürdig, erbärmlich.
Déplorer, *v. a.* beweinen, bejammern.

Déployer, *v. a.* entfalten, ausbreiten, an den Tag legen, auskramen; drapeaux déployés, fliegende Fahnen; rire à gorge déployée, aus vollem Halſe lachen.

se Déplumer, *v. r.* die Federn verlieren, ſich mauſen.

De plus, *adv.* überdieß, ferner.

Dépointer, *v. a. T.* ein Stück Leinwand ꝛc. aufſchneiden.

Dépolir, *v. a.* den Glanz benehmen.

Dépopulariser, *v. a.* qn. einem die Gunſt des Volks entziehen.

Dépopulation, *f.* Entvölkerung, *f.*

Déport, *m. T.* Nutzungsrecht des Lehnsherrn, *n*; sans déport, ohne Verzug.

Déportation, *f.* Verbannung, Landesverweiſung, *f.*

Déporter, *v. a.* qn. einen des Landes verweiſen, verbannen; se — *v. r.* de qch. von einer Sache abſtehen; déportements, *m. pl.* Aufführung (ſchlechte), *f.*

Déposer, *v. a.* abſetzen, niederlegen; deponiren, verwahrlich niederlegen; *v. n.* gerichtlich ausſagen; déposant, *m.* -ante, *f. T.* der vor Gericht als Zeuge ausſagt.

Dépositaire, *m.* Verwahrer, *m*; dépoſition, *f.* Abſetzung, Ausſage, *f.*

Dépoſſéder, *v. a.* qn. de qch. aus dem Beſitz einer Sache treiben; dépoſſession, *f.* Vertreibung aus dem Beſitze, *f.*

Déposter, *v. a.* von einem Poſten vertreiben.

Dépôt, *m.* anvertrautes Gut, *n*; Hinterlegung, *f*; Verwahrungsort, *m*; Niederlage, *f*; *T.* Sammlung gewiſſer Feuchtigkeiten, *f*; Bodenſatz, *m.*

Dépoudrer, *v. a.* den Puder abwiſchen, abſchütteln.

Dépouille, *f.* abgeſtreifte Haut, *f*; abgezogenes Fell, *n*; abgelegte Kleider, *n. pl.*; Nachlaß, *m*; Aernte, Beute, *f*; dépouillement, *m.* freywillige Beraubung, Enthaltung vom Genuſſe einer Sache, *f*; Auszug aus einer Rechnung, aus einem Protokoll, *m*; dépouiller, *v. a.* die Haut abſtreifen; Kleider vom Leibe reiſſen; abärnten; *fig.* berauben; einen Auszug aus einer Rechnung machen; se — *v. r.* ſeine Kleider ausziehen; ſich häuten; die Blätter verlieren.

*Dépourvoir, *v. a.* entblößen; dépourvu, ue, *adj.* entblößt, beraubt; au — *adv.* unverſehens.

Dépravation, *f.* Verderbniß, *f.*

Dépraver, *v. a.* verderben.

Déprécation, *f.* Abbitte, *f*; redneriſcher Glückwunſch oder Fluch, *m.*

Dépréciation, *f.* Herunterſetzung des Werths, *f*; déprécier, *v. a.* zu gering ſchätzen, herabwürdigen.

Déprédateur, *m.* Räuber, Verwüſter, *m*; déprédation, *f.* Rauben und Plündern, *n*; Veruntreuung, Verwüſtung, *f*; déprédér, *v. a.* plündern und verwüſten.

*Dépriendre, *v. a.* se — *v. r.* losmachen, ſich losmachen.

D près, *adv.* ganz nahe; genau.

Dépresser, *v. a. T.* aus der Preſſe he-

ben; den Preßglanz benehmen; dépression, *f.* Druck, *m*; *fig.* Unterdrückung, *f.*

Déprier, *v. a.* absagen.

Déprimer, *v. a.* unterdrücken.

Dépriser, *v. a.* gering schätzen, verringern.

Dépuceler, *v. a.* entjungfern.

Depuis, *prép.* seit, von... bis; *adv.* seitdem, seither.

Dépuration, *f. T.* Reinigung, Läuterung, *f*; dépuratoire, *adj.* reinigend; dépurer, *v. a.* reinigen, läutern.

Députation, *f.* Absendung, Deputation, *f*; Abgeordnete, *m. pl.*

Député, *m.* Abgeordneter, *m*; députer, *v. a.* abordnen, absenden.

De quoi, *pron.* wovon.

Déraciner, *v. a.* entwurzeln, mit der Wurzel ausreissen.

Dérader, *v. n. T.* von der Rhede abgetrieben werden.

Déraison, *f.* Unvernunft, *f*; déraisonnable, *adj.* unvernünftig; déraisonner, *v. n.* unvernünftig reden.

Déranger, *v. a.* in Unordnung bringen; dérangement, *m.* Unordnung, *f.*

Dératé, ée, *adj. fig.* munter, lustig, schlau; dérater, *v. a.* die Milz ausschneiden.

Dérayure, *f. T.* Scheidefurche, *f.*

Derechef, *adv.* von neuem.

Déréglé, ée, *adj.* unordentlich, liederlich; déréglement, *m.* Unordnung, Unrichtigkeit, *fig.* Liederlichkeit, *f*; dérégler, *v. a.* aus der Ordnung bringen, verwirren; se — *v. r.* in Unordnung kommen.

Dérider, *v. a.* entrunzeln, entfalten.

Dérision, *f.* Spott, *m*; Hohngelächter, *n.*

Dérivation, *f.* Abstammung, Ableitung, *f.*

Dérive, *f. T.* Abweichung eines Schiffes von seiner rechten Fahrt, *f*; dériver, *v. n.* herkommen, abstammen; *T.* von dem ordentlichen Fahrstrich abweichen; *v. a.* ableiten; abnieten.

Dernier, ière, *adj.* letzte, höchste, äusserste; dernièrement, *adv.* neulich, kürzlich.

Dérobé, ée, *adj.* gestohlen, heimlich, verborgen; à la dérobée, *adv.* heimlich, verstohlner weise; dérober, *v. a.* stehlen, entwenden, verbergen, entziehen, geheim halten; se — *v. r.* sich heimlich entziehen, unvermerkt wegschleichen.

Dérogation, *f. T.* Einschränkung, *f*; Abbruch, Eintrag, *m*; dérogatoire, *adj.* einschränkend, theilweise vernichtend; dérogeant, eante, *adj.* nachtheilig; déroger, *v. n.* à qch., einschränken, ungültig machen, Abbruch thun.

Dérougir, *v. n.* se — *v. r.* die Röthe verlieren, bleicher werden.

Dérouiller, *v. a.* den Rost abreiben; *fig.* gesitteter, munterer machen, abschleifen.

Dérouler, *v. a.* aufwickeln, ab-, oder auseinder rollen.

Déroute, *f.* Auseinander sprengen der Feinde, *n*; Niederlage, *fig.* Verwirrung, Unordnung, *f*; dérouter, *v. a.* vom rechten Wege abbringen;

fig. verwirrt machen; jemands Plan vereiteln.

Derrière, *prép.* hinter; *adv.* hinten, hintennach; — *m.* Hintertheil, *n*; Hintere, *m.*

Dès, *prép.* seit, von . . an; dès que, *conj.* so bald als.

Désabuser, *v. a.* den Irrthum benehmen; auf andre Gedanken bringen; désabusement, *m.* Zurechtweisung; Ablegung eines Irrthums, *f.*

Désaccorder, *v. a.* verstimmen.

Désaccoutumer, *v. a.* (qn. de qch.) entwöhnen, abgewöhnen; se — *v. r.* sich etwas abgewöhnen.

Désaffleurer, *v. a. T.* zweyen neben einander stehenden Baustücken eine ungleiche Höhe oder Dicke geben.

Désagréable, *adj.* unangenehm, verdrießlich; désagréablement, *adv.* auf eine unangenehme Art.

Désagréer, *v. n.* mißfallen; *v. a. T.* ein Schiff abtackeln.

Désagrément, *m.* Unannehmlichkeit, *f*; unangenehmer Fehler, *m.*

Désajuster, *v. a.* aus dem richtigen Gange bringen; verwirren.

se Désallier, *v. r.* sich in eine unschickliche Ehe oder Verbindung einlassen.

Désaltérer, *v. a.* den Durst löschen.

Désancer, *v. a.* den Anker lichten.

Désapprendre, *v. a.* verlernen.

se Désapproprier, *v. r.* (de qch.) entsagen; sich entäussern.

Désapprouver, *v. a.* mißbilligen.

Désarçonner, *v. a.* aus dem Sattel heben; abwerfen; *fig.* verwirrt machen.

Désarmement, *m.* Entwaffnung, *f.*

Désarmer, *v. a. et n.* entwaffnen; Truppen abdanken; *fig.* besänftigen.

Désarroi, *m.* Unordnung, *f.*

Désassembler, *v. a.* zerlegen, auseinander nehmen.

Désassortir, *v. a.* zusammengehörige Dinge trennen; désassorti, ie, *adj.* unvollständig.

Désastre, *m.* Unglück, *n*; Unfall, *m*; désastreux, euse, *adj.* unglücklich.

Désavantage, *m.* Nachtheil, Verlust, *m*; désavantageux, euse, *adj.* nachtheilig, ungünstig.

Désaveu, *m.* Abläugnung, *f*; Widerruf, *m*; désaveugler, *v. a. fig.* die Augen öffnen.

Désavouer, *v. a.* abläugnen, widerrufen, nicht anerkennen.

Descendance, *f.* Herkunft, *f*; descendant, ante, *adj.* absteigend, niedergehend; — *m. pl.* die Nachkommen, *m. pl.*

Descendre, *v. n. et a.* herab steigen, -fahren, -gehen, -hängen; abstammen; herab lassen; *T.* eine Wache ablösen; eine Landung unternehmen; Saiten niedriger stimmen; *fig.* sich herablassen.

Descente, *f.* Herabfahren, Hinabsteigen, Herunternehmen, *n*; Abhang, *m*; *T.* obrigkeitliche Besichtigung; Landung; Traufröhre, *f*; Bruch, *m.*

Description, *f.* Beschreibung, *f*; Verzeichniß, *n.*

Désemballage, *m.* Auspacken, *n*; désemballer, *v. a.* auspacken.

Désembarquer, *v. a.* wieder ausschiffen.

Désembourber, *v. a.* aus dem Kothe helfen.
Désemparer, *v. a. et n.* abziehen, räumen, verlaſſen; *T.* rhedelos machen.
Désemplir, *v. a.* ausleeren; — *v. n. et* se — *v. r.* leer werden.
Désenchanter, *v. a.* entzaubern; — qn. von einer Leidenſchaft befreyen.
Désenclouer, *v a.* eingeſchlagene Nägel heraus ziehen.
Désenfler, *v. a.* die Geſchwulſt vertreiben; — *v. n. et* se — *v. r.* die Geſchwulſt verlieren.
Désenivrer, *v. a.* nüchtern machen.
Désennuyer, *v. a.* die Langeweile vertreiben.
Désenrayer, *v. a.* die Hemmkette losmachen.
Désenrhumer, *v. a.* den Schnupfen vertreiben.
Désenroler, *v. a.* aus der Soldatenrolle ausſtreichen.
Désenrouer, *v. a.* die Heiſerkeit vertreiben; se — *v. r.* ſolche verlieren.
Désert, erte, *adj.* wüſt, öde; — *m.* Wüſte, Einöde, *f*; déserter, *v. a.* verwüſten, verlaſſen; — *v. n.* ausreißen; déserteur, *m.* Ausreißer, *m*; déſertion, *f.* das Ausreißen, *n.*
Désespérer, *v. n.* de qch., verzweifeln; — *v. a.* zur Verzweiflung bringen; se — *v. r.* ſich der Verzweiflung überlaſſen; désespérant, ante, *adj.* verzweifelnd.
Désespoir, *m.* Verzweiflung, *f.*
Déshabillé, *m.* Nachtkleid, Hauskleid, *n*; déshabiller, *v. a.* auskleiden.
Déshabité, ée, *adj.* unbewohnt.
Déshabituer, *v. a.* abgewöhnen.
Déshérence, *f. T.* Heimfall, *m.*
Déshériter, *v. a.* enterben.
Déshonnête, *adj.* unehrbar.
Déshonneur, *m.* Unehre, Schande, *f.*
Déshonorant, ante, *adj.* entehrend, ſchimpflich.
Déshonorer, *v. a.* entehren.
Désignatif, ive, *adj.* bezeichnend; désignation, *f.* Bezeichnung, *f.*
Désigner, *v. a.* bezeichnen, kennbar machen, beſtimmen, ernennen.
Désincorporer, *v. a.* abſondern.
Désinence, *f. T.* Endung eines Worts, *f.*
Désintéressé, ée, *adj.* uneigennützig; désintéressement, *m.* Uneigennützigkeit, *f.* désintéresser, *v. a. T.* qn. einen für ſeinen Antheil befriedigen.
Désir, *m.* Luſt, Begierde, *f*; Wunſch, *m*; désirable, *adj.* wünſchenswerth; désirer, *v. a.* wünſchen, verlangen, begehren, vermiſſen, ausſetzen; ſich nach etwas ſehnen; désireux, euse, *adj.* äußerſt begierig.
Désistement, *m.* Abſtehen von einem Rechte u. ſ. w. *n*; se désister, *v. r.* de qch. von etwas abſtehen, ablaſſen.
Dès-lors, *adv.* damals, von da an.
Désobéir, *v. n.* à qn. à qch. nicht gehorchen, ungehorſam ſeyn; désobéiſſance, *f.* Ungehorſam, *m*; désobéiſſant, ante, *adj.* ungehorſam.
Désobligeant, ante, *adj.* unhöflich, unartig; désobliger, *v. a.* qn. jemand einen ſchlechten Dienſt erweiſen, ihm vor den Kopf ſtoßen.
Désoeuvré, ée, *adj.* müßig; désoeuvrement, *m.* Müßiggang, *m.*

Désolant,

Désolant, ante, *adj.* kränkend, niederschlagend, unausstehlich; désolateur, *m.* Verwüster, *m*; désolation, *f.* Verwüstung, *f*; *it.* große Betrübniß, *f*; désoler, *v. a.* verwüsten; schmerzlich betrüben; empfindlich kränken.

Désopiler, *v. a.* die Verstopfung vertreiben.

Désordonner, *v. a.* in Unordnung bringen; désordonné, ée, *adj.* unordentlich, unmäßig.

Désordre, *m.* Unordnung, Verwirrung, Ausschweifung, *f.*

Désorganisateur, *m.* -trice, *f.* Unruhstifter, *m*; désorganisation, *f.* Zerrüttung, *f*; désorganiser, *v. a.* in Unordnung bringen, zerrütten.

Désorienter, *v. a.* irre machen, den Standpunkt verrücken.

Désormais, *adv.* in Zukunft, ins künftige.

Désosser, *v. a.* die Knochen oder Gräten heraus nehmen.

Despote, *m.* unumschränkter Herrscher, Despot; despotique, *adj.* despotisch; despotisme, *m.* unumschränkte Gewalt, *f.*

Despumer, *v. a.* abschäumen.

se Dessaisir, *v. r.* de qch. aus den Händen geben, abtreten.

Dessaler, *v. a.* auswässern.

Dessangler, *v. a.* losgürten.

Dessaouler, *v. n.* nüchtern werden.

Desséchement, *m.* Austrocknung, *f.*

Dessécher, *v. a.* austrocknen.

Dessein, *m.* Vorhaben, *n*; Absicht, *f*; *T.* Riß, Entwurf, *m*; Zeichnung, *f*; à — *adv.* mit Fleiß.

Desseller, *v. a.* absatteln.

Desserrer, *v. a.* lockerer binden; losschnüren, nachlassen.

Dessert, *m.* Nachtisch, *m*; desserte, *f.* abgetragene Speise, *f*; *T.* Dienstversehung, *f.*

Desservant, *m.* der an eines andern Stelle den Kirchendienst versieht.

*Desservir, *v. a.* die Speisen abtragen; einem böse Streiche spielen; *T.* einen Kirchendienst versehen.

Dessiller, *v. a.* die Augen öffnen.

Dessin, *m.* Zeichnung, *f*; dessinateur, *m.* Zeichner, *m*; dessiner, *v. n.* zeichnen, abbilden, entwerfen.

Dessoler, *v. a.* den Huf aufreißen.

Dessouder, *v. a.* das Gelöthete abschmelzen.

Dessous, *adv. et prép.* unten, unter; — *m.* untere Theil, *m.*

Dessus, *adv. et prép.* auf, oben, über; — *m.* Obertheil, *m*; Höhe, Oberhand, *f*; *T.* Diskant, *m*; là-dessus, *adv.* darüber, darauf.

Destin, *m.* Schicksal, Verhängniß, *n*; destination, *f.* Bestimmung, *f*; destinée, *f.* Schicksal, *n*; destiner, *v. a. et n.* beschließen, bestimmen.

Destituable, *adj.* absetzbar; destituer, *v. a.* absetzen; destitué, ée, *adj.* beraubt, entblößt; destitution, *f.* Absetzung, *f.*

Destructeur, *m.* Verwüster, Zerstörer, *m*; destructibilité, *f.* Zerstörbarkeit, *f*; destructif, ive, *adj.* zerstörend;

destruction, *f.* Zerſtörung, *f*; Untergang, *m.*

Désuétude, *f. T.* Abkommen eines Gebrauches, *n.*

Désunion, *f.* Zertrennung, Uneinigkeit, *f.*

Désunir, *v. a.* trennen; veruneinigen; se — *v. r.* ſich trennen; uneins werden; *T.* falſch galoppiren.

Détachement, *m.* Losmachung von einer Leidenſchaft, Meinung, *f*; *T.* abgeſonderter Trupp, *m.*

Détacher, *v. a.* abſondern; losmachen; *T.* auf Commando ausſchicken, detaſchiren; hervor heben; Flecken ausmachen; se — *v. r.* ſich losmachen, losgehen; ſich abſondern.

Détail, *m.* Verkauf im Kleinen, *m*; Sache mit allen Nebenumſtänden; weitläufige Erzählung, *f*; en — ſtückweiſe, im Kleinen; détailler, *v. a.* im Kleinen verkaufen; umſtändlich erzählen; détailleur, *m.* Krämer, Kleinhändler, *m.*

Détaler, *v. a. et n.* einpacken.

* Déteindre, *v. a.* die Farbe benehmen; se — *v. r.* die Farbe verlieren.

Dételer, *v. a.* ausſpannen.

Détendre, *v. a.* abſpannen; losmachen und herab nehmen.

* Détenir, *v. a.* zurück halten; vorenthalten; gefangen halten.

Détente, *f.* Drücker, *m*; Losdrücken, *n.*

Détenteur, *m. T.* unrechtmäßiger Beſitzer, *m.*

Détention, *f.* Gefangenſchaft; *T.* Vorenthaltung, *f.*

Déterger, *v. a. T.* reinigen.

Détérioration, *f. T.* Verſchlimmerung, *f*; détériorer, *v. a.* verſchlimmern.

Déterminatif, ive, *adj.* beſtimmend; détermination, *f.* Entſchließung; Beſtimmung, Richtung, *f*; déterminé, ée, *adj.* entſchloſſen; verwegen, kühn; déterminer, *v. a.* entſcheiden; verordnen; beſtimmen; *v. n.* beſchließen; se — à qch., entſchließen zu..

Déterrer, *v. a.* ausgraben; entdecken.

Détersif, ive, *adj.* reinigend.

Détestable, *adj.* abſcheulich.

Détestation, *f.* Greuel, Abſcheu, *m.*

Détester, *v. a.* verabſcheuen.

Détirer, *v. a.* auseinander ziehen, rücken.

Détiser, *v. a.* auslöſchen.

Détonation, *f. T.* Verpuffung, *f*; falſcher Ton in der Muſik.

Détoner, *v. n. T.* verpuffen; falſch ſingen, tönen.

Détordre, *v. a.* aufdrehen; abdrehen.

Détorquer, *v. a.* verdrehen.

Détorse, *f.* Verrenkung, *f.*

Détortiller, *v. a.* loswickeln, aufwickeln.

Détour, *m.* Krümme, *f*; Umweg, *m*; Ausflucht, *f*; détourner, *v. a.* abwenden, abbringen; auf die Seite ſchaffen; *v. n.* umlenken; ſeitwärts gehen; se — *v. r.* einen Umweg nehmen.

Détracter, *v. n.* verläumden, verkleinern; détracteur, *m.* Verläumder, *m*; détraction, *f.* Verläumdung, *f.*

Détraquer, *v. a.* verderben, verführen.

Détrempe, *f.* Waſſerfarbe, *f*; Malerey damit, *f*; détremper, *v. a.* in

Waſſer auflöſen; *T.* Stahl weich machen.

Détresse, *f.* Herzensangſt, Noth, *f.*

Détriment, *m.* Nachtheil, Schade, *m.*

Détroit, *m.* Enge, Meerenge, *f.*

Détromper, *v. a.* aus dem Irrthum helfen; se — *v. r.* ſeinen Irrthum erkennen.

Détrôner, *v. a.* von dem Throne ſtoßen.

Détrousser, *v. a.* abſtecken, abſchürzen; plündern.

*Détruire, *v. a.* zerſtören, verderben, vernichten, zu Grunde richten; anſchwärzen.

Dette, *f.* Schuld, *f.*

Dévaliser, *v. a.* ausplündern.

Devancer, *v. a.* zuvorkommen, vorhergehen, vorgehen, übertreffen; devancier, *m.* Vorgänger, Vorfahr, *m.*

Devant, *prép.* vor, gegenüber; *adv.* vorne, voran; — *m.* Vordertheil, *n*; cidevant, *adv.* ehmals; par-devant, von vornen; au-devant, entgegen.

Dévastateur, trice, *adj.* verheerend; — *m.* Verwüſter, *m*; dévastation, *f.* Verwüſtung, *f*; dévaster, *v. a.* verwüſten.

Développement, *m.* Entwicklung, *f*; développer, *v. a.* auf-, loswickeln; *fig.* entwickeln, erklären; se — *v. r.* ſich entwickeln; *T.* ſich ausdehnen.

*Devenir, *v. n.* werden.

Dévergondé, ée, *adj.* unverſchämt.

Déverrouiller, *v. a.* aufriegeln.

Devers, *prép.* gegen, bey.

Dévers, e, *adj.* nicht ſenkrecht; déverser, *v. n.* abwärts hängen, ſchief ſtehen; déversoir, *m.* Ablaß (an Mühlen), *m.*

se Dévêtir, *v. r.* ſich auskleiden.

Déviation, *f.* *T.* Abweichung von der Bahn, *f.*

Dévider, *v. a.* abhaſpeln; dévidoir, *m.* Haſpel, *m*; Garnwinde, *f.*

Deuil, *m.* Trauer, *f*; Trauerkleid, *n.*

Devin, *m.* devineresse, *f.* Wahrſager, *m*; -inn, *f*; deviner, *v. a.* wahrſagen, errathen.

Devis, *m.* Entwurf, Bauanſchlag, *m.*

Dévisager, *v. a.* das Geſicht verſtellen.

Dévise, *f.* Sinnbild, *n*; Wahlſpruch, *m.*

Dévoiement, *m.* Durchfall, *m*; *T.* Schleifung, *f.*

Dévoilement, *m.* Enthüllung, *f*

Dévoiler, *v. a.* entſchleiern, enthüllen.

*Devoir, *v. a.* ſchuldig ſeyn, ſollen, müßen; zu verdanken haben, *m*; Pflicht, Schuldigkeit, *f.*

Dévole, *f.* der Matſch (im Kartenſpiel).

Dévolu, ue, *adj.* *T.* heimgefallen; dévolution, *f.* Heimfall, *m.*

Dévorant, ante, *adj.* freſſend, verſchlingend; dévorateur, *m.* Freſſer, Verſchlinger, *m*; dévorer, *v. a.* verſchlingen, verzehren.

Dévot, ote, *adj.* andächtig, fromm, gottſelig; dévotion, *f.* Andacht, Gottesfurcht, Frömmigkeit; völlige Ergebenheit, *f.*

Dévoûment, *m.* gänzliche Ergebenheit, *f*; dévouer, *v. a.* widmen, geloben, weihen; se — *v. r.* ſich widmen, aufopfern.

Dévoyer, *v. a.* vom rechten Wege abbringen.

Deux, *adj.* zwey, beyde; deuxième, *adj.* zweyte.
Dextérité, *f.* Fertigkeit, Geſchicklichkeit, *f.*
Diable, *m.* Teufel, *m*; diablerie, *f.* Teufeley, *f*; diablesse, *f.* verteufeltes Weib, *n*; diablotin, *m.* Teufelchen; *T.* Chokoladekügelchen, *n*; diabolique, *adj.* teufliſch.
Diaconat, *m.* Diaconat, *n.*
Diacre, *m.* Diaconus, Helfer, *m.*
Diadême, *m.* königliche Hauptbinde, *f*; Diadem, *n.*
Diagonale, *f. T.* Diagonallinie, *f*; diagonalement, *adv.* von einer Ecke zur andern.
Dialecte, *m.* Mundart, *f.*
Dialecticien, *m. T.* Vernunftlehrer, *m*; dialectique, *f.* Vernunftlehre, *f.*
Dialogue, *m.* Geſpräch, *n*; dialoguer, *v. a.* mehrere Perſonen redend einführen.
Diamant, *m.* Demant, *m*; diamantaire, *m.* Demanthändler, -ſchneider, *m.*
Diamétral, ale, *adj. T.* diametraliſch; diamétralement, *adv.* von einem Ende der Durchſchnittslinie zum andern; gerade entgegengeſetzt; diamètre, *m.* Durchmeſſer, *m.*
Diane, *f.* Diana, *f*; battre la — die Reveil (Rebelle) ſchlagen.
Diantre, *m. fam.* Teufel, *m.*
Diapason, *m. T.* Umfang einer Singſtimme, eines Inſtruments, *m.*
Diaphane, *adj.* durchſichtig; diaphanéité, *f.* Durchſichtigkeit, *f.*
Diaphorétique, *adj.* ſchweißtreibend.
Diaphragme, *m.* Zwerchfell, *n.*
Diapré, ée, *adj.* vielfärbig, bunt.
Diarrhée, *f.* Durchlauf, *m.*
Diatribe, *f.* Streit-, Schmähſchrift; bittere Kritik, *f.*
Dicastère, *m.* Gerichtskollegium, *n.*
Dictateur, *m.* Dictator, *m*; dictature, *f.* Würde, *f*, oder Amt eines Dictators, *n.*
Dictée, *f.* Dictiren, Dictirte, *n*; dicter, *v. a.* dictiren, vorſagen, eingeben.
Diction, *f.* Vortrag, *m*; Schreibart, *f*; dictionnaire, *m.* Wörterbuch, *n.*
Dicton, *m.* Sprichwort, *n*; Spruch, *m.*
Didactique, *adj.* didaktiſch, belehrend; —*f.* Lehrkunſt, *f.*
Dideau, *m.* großes Fiſchernetz, *n.*
Diérèse, *f. T.* Theilung eines Doppellauters; chirurgiſche Trennung, *f.*
Dièse, *m. T.* Kreuz vor Muſiknoten, *n.*
Diète, *f.* Diät, Lebensordnung, *f*; *T.* Reichstag, *m*; Reichsverſammlung, *f.*
Diététique, *f. T.* Diätetik, *f.*
Dieu, *m.* Gott, *m.*
Diffamant, ante, *adj.* ſchimpflich, ehrenrührig; diffamateur, *m.* Verleumder, *m*; diffamation, *f.* Verleumdung, *f*; diffamatoire, *adj.* verleumderiſch; diffamer, *v. a.* ſchimpfen, läſtern, verleumden, entehren.
Différemment, *adv.* auf verſchiedene Art.
Différence, *f.* Unterſchied, *m*; différencier, *v. a.* unterſcheiden; différend, *m.* Streit, *m*; Streitigkeit, *f*; différent, ente, *adj.* unterſchieden, verſchieden; différentiel, elle, *adj.*

T. calcul différentiel, *m.* Differentialrechnung, *f.*

Différer, *v. a.* aufſchieben; verſchieben; *v. n.* — ſich unterſcheiden; verſchieden ſeyn.

Difficile, *adj.* ſchwer, mühſam; *fig.* wunderlich, eigenſinnig.

Difficulté, *f.* Schwierigkeit, Einwendung, Beſchwerlichkeit, *f*; difficultueux, *adj.* der immer Schwierigkeiten macht.

Difforme, *adj.* häßlich, garſtig; difformer, *v. a.* verderben, verunſtalten; difformité, *f.* Ungeſtaltheit, Häßlichkeit, *f.*

Diffus, e, *adj.* weitſchweifig; diffusion, *f.* Weitſchweifigkeit, *f.*

Digamie, *f. v.* bigamie.

Digérer, *v. a.* verdauen; *fig.* verſchmerzen, *T.* digeriren.

Digeste, *m.* die Pandekten.

Digestif, ive, *adj.* die Verdauung befördernd; digestion, *f.* Verdauung, *f.*

Digne, *adj.* de qch. werth, würdig; dignement, *adv.* nach Würden; dignitaire, *m.* der eine Würde beſitzt; dignité, *f.* Würde, *f*; Anſehen, *n.*

Digon, diguon, *m.* Wimpelſtock, *m.*

Digression, *f.* Ausſchweifen, Abweichen von der Hauptſache, *n.*

Digue, *f.* Damm; *fig.* Einhalt, *m.*

Dilacération, *f.* gewaltſame Zerreiſſung, *f*; dilacérer, *v. a.* zerreißen.

Dilapidation, *f.* Verſchwendung, *f*; dilapider, *v. a.* verſchwenden.

Dilatabilité, *f. T.* Dehnbarkeit, *f*; dilatable, *adj.* ausdehnbar; dilatation, *f.* Ausdehnung, Erweiterung, *f*; dilater, *v. a.* erweitern, ausdehnen.

Dilatoire, *adj. T.* aufzüglich, verzüglich.

Dilection, *f.* Liebe, Liebden, *f.* (Titel).

Dilemme, *m. T.* Schlußrede von zwey Sätzen, *f*; Dilemma, *n.*

Diligence, *f.* Fleiß, *m*; Emſigkeit, Eilfertigkeit; *T.* Geſchwindkutſche, *f*; diligent, ente, *adj.* emſig, fleißig; diligenter, *v. a.* beſchleunigen; se — *v. r.* Fleiß anwenden.

Dimanche, *m.* Sonntag, *m.*

Dîme, *f.* der Zehente; Zehentbezirk, *m*; dîmer, *v. a.* zehenten; dimerie, *f.* Zehentgebiet, *n*; dîmeur, *m.* Zehentknecht, *m.*

Dimension, *f.* Ausmeſſung, Ausdehnung, *f.*

Diminuer, *v. a.* vermindern, verringern; — *v. n.* abnehmen; diminutif, *m.* Verkleinerungswort, *n*; diminutif, ive, *adj.* verringernd; diminution, *f.* Verringerung, *f*; Nachlaß, Abſchlag, *m.*

Dinanderie, *f.* Meſſingwaare, *f.*

Dinde, *f.* kalekutiſche Henne, *f*; dindon, *m.* kalekutiſcher Hahn, *m*; dindonneau, *m.* junger kalekutiſcher Hahn, *m*; dindonnier, ière, *m. et f.* Hühnerhändler, *m*; -inn, *f*; *fig.* Dorffräulein, *f.*

Diné, dîner, *m.* dînée, *f.* Mittagsmahlzeit, *f*; Mittagseſſen, *n*; dîner, *v. n.* zu Mittag eſſen.

Diocèse, *m.* Kirchſprengel, *m*; diocésain, aine, *m. et f.* zum Kirchſprengel gehörig.

Dioptre, *m. T.* Abſehen, *n*; Diopter, *m*; dioptrique, *f.* Dioptrik, *f.*

Diphthongue, *f. T.* Doppellaut, *m.*

Diplomat, *m. T.* öffentlicher Agent an einem fremden Hofe, *m*; diplomatie, *f.* Diplomatie, politiſche Unterhandlungskunſt, *f*; diplomatique, *f.* Wiſſenſchaft der Urkunden, Diplomatik, *f*; — *adj.* diplomatiſch; corps —, ſämmtliche Geſandte und fremde Miniſter, *m. pl.*; diplome, *m.* Urkunde, *f.*

*Dire, *v. a.* ſagen, herſagen, befehlen, heißen, *m*; Ausſage, *f*; Bericht, *m.*

Direct, e, *adj.* gerade, in gerader Richtung; directement, *adv.* in gerader Linie, geradezu; directeur, *m.* —trice, *f.* Vorſteher, Verwalter, *m*; direction, *f.* Richtung; Führung; Verwaltung, Aufſicht, *f*; directoire, *m.* Direktorium, *n.*

Diriger, *v. a.* führen, leiten, richten, vorſtehen.

Discale, *f* Abgang am Gewicht einer Waare, *m.*

Discernement, *m.* Unterſcheidungskraft, *f.* Scharfſinn, *m*; richtige Unterſcheidung, *f.*

Discerner, *v. a.* unterſcheiden.

Disciple, *m.* Schüler, Jünger, *m.*

Discipinable, *adj.* gelehrig.

Discipline, *f.* Zucht, Lehre, Geiſſel, *f*; discipliner, *v. a.* in Zucht und Ordnung halten; geiſſeln.

Discontinuation, *f.* Unterbrechung, *f*; discontinuer, *v. a. et n.* aufhören; nicht fortſetzen; unterlaſſen.

Disconvenance, *f.* Ungleichheit, Nichtübereinſtimmung, *f.*

*Disconvenir, *v. n.* nicht geſtehen, läugnen.

Discord, -ant, *adj.* verſtimmt, falſch, ſich nicht zuſammen ſchickend; discorde, *f.* Zwietracht, Uneinigkeit, *f*; discorder, *v. n.* nicht zuſammen ſtimmen.

Discoureur, *m.* Plauderer, *m*; *discourir, *v. n.* reden, Geſpräche halten; discours, *m.* Geſpräch, *n*; Rede, Abhandlung, *f.*

Discrédit, *m.* Verfall, Mißcredit, *m.*

Discret, ète, *adj.* beſcheiden, verſchwiegen; discrétion, *f*; Beſcheidenheit, Verſchwiegenheit, Vorſichtigkeit, *f.* se rendre à —, ſich auf Gnade und Ungnade ergeben; vivre à —, nach Gefallen hauſen.

Disculper, *v. a.* rechtfertigen.

Discuſſion, *f.* genaue Unterſuchung, *f*; Wortwechſel, *m.*

Discuter, *v. a.* genau unterſuchen; *T.* einen Schuldner ausklagen.

Disert, erte, *adj.* beredt.

Disette, *f.* Mangel, *m*; Noth, *f.*

Diſeur, *m.* euſe, *f.* Erzähler, Sprecher, *m.*

Disgrâce, *f.* Ungnade, *f*; Unglück, *n*; disgrâcier, *v. a.* Ungnade auf einen werfen; disgrâcié, ée, *adj.* in Ungnade gefallen; *fig.* ungeſtaltet; disgrâcieux, euſe, *adj.* unangenehm.

Disjoindre, *v. a. T.* trennen.

Disjonction, *f. T.* Zertheilung, Trennung, *f.*

Diſlocation, *f.* Verrenkung, *f.*

Diſloquer, *v. a.* verrenken.

Disparate, *f.* Unſchicklichkeit, Unge-

reimtheit, *f*; — *adj.* ſich nicht zuſammenſchickend, ungereimt.

Disparité, *f.* Ungleichheit, *f*; Unterſchied, *m.*

Disparition, *f.* Verſchwindung, *f.*

Disparoître, *v. n.* verſchwinden.

Dispendieux, euse, *adj.* koſtſpielig.

Dispensaire, *m. T.* Apothekerbuch, *n.*

Dispensateur, *m.* Ausſpender, *m.*

Dispensation, *f.* Austheilung, *f.*

Dispense, *f.* Erlaubniß; Erlaſſung, *f*; dispenser, *v. a.* austheilen; — qn. de qch., befreyen; erlaſſen; verſchonen.

Disperser, *v. a.* zerſtreuen, ausſtreuen; dispersion, *f.* Zerſtreuung, *f.*

Disponible, *adj.* worüber man frey ſchalten kann.

Dispos, *adj.* hurtig, behend; disposé, ée, *adj.* pour..., geneigt; geſinnt; disposer, *v. a.* anordnen, einrichten, veranſtalten; geneigt machen; vorbereiten; — *v. n.* de.., ſchalten und walten, veräußern; se — à qch., *v. r.* ſich bereit machen zu.; dispositif, ive, *adj.* vorbereitend; — *m.* Hauptſatz einer Verordnung, eines Endurtheils, *m*; disposition, *f.* Einrichtung, Anordnung, Verfügung; freye Macht und Gewalt; Anlage, Fähigkeit; Neigung, Geſinnung, *f*; Entſchluß, *m.* Vorhaben, *n.*

Disproportion, *f.* Ungleichheit, *f*; Mangel an Verhältniß, *m*; disproportionné, ée, *adj.* ungleich.

Dispute, *f.* Streit, Wortwechſel, *m*; Streitübung, *f*; disputer, *v. a.* qch. um etwas ſtreiten, kämpfen; etwas ſtreitig machen; — *v. n.* ſtreiten, beſtreiten; *T.* diſputiren; se — *v. r.* qch., ſich etwas ſtreitig machen.

Disque, *m. T.* Scheibe, Fläche, *f.*

Disquisition, *f.* genaue Unterſuchung, *f.*

Dissection, *f. T.* Zergliederung, Oeffnung eines Körpers, *f.*

Dissemblable, *adj.* unähnlich.

Dissemblance, *f.* Unähnlichkeit, *f.*

Disséminer, *v. a.* zerſtreuen, ausſtreuen; dissémination, *f.* Ausſtreuung, *f.*

Dissention, *f.* Uneinigkeit, Zwietracht, *f.*

Disséquer, *v. a.* zerſchneiden; zergliedern; disséqueur, *m.* Zergliederer, *m.*

Dissertation, *f.* gelehrte Abhandlung, *f.*

Disserter, *v. n.* eine gelehrte Abhandlung machen; abhandeln.

Dissimilaire, *adj.* ungleichartig.

Dissimulation, *f.* Verſtellung, *f.*

Dissimulé, ée, *adj.* verſtellt; heimtückiſch; dissimuler, *v. a.* verſtellen, nicht merken laſſen.

Dissipateur, *m.* Verſchwender, *m*; diſſipation, *f.* Verſchwendung, *f*; diſſiper, *v. a.* zerſtreuen; durchbringen, verſchwenden; vertreiben.

Dissolu, ue, *adj.* liederlich, ausſchweifend; dissoluble, *adj.* auflöslich; dissolution, *f.* Auflöſung, Trennung, Scheidung; Liederlichkeit, *f.*

Dissolvant, ante, *adj.* auflöſend.

Dissonance, *f. T.* Mißlaut, *m.*

*Dissoudre, *v. a.* auflöſen, ſchmelzen, trennen.

Dissuader, *v. a.* (de qch.) abrathen.

Dissuation, *f.* das Abrathen.

Dissyllable, *adj.* zweyſylbig.

Distance, *f.* Abſtand, *m*; Weite, Ent-

fernung, *f*; distant, ante, *adj.* entfernt.

Distension, *f. T.* Spannung, *f.*

Distillateur, *m. T.* Waſſerbrenner, *m*; distillation, *f.* Waſſerbrennen, Deſtilliren, *n.*

Distiller, *v. a.* deſtillieren, abziehen; *fig.* ausgieſſen.

Distinct, incte, *adj.* unterſchieden; deutlich; distinctif, ive, *adj.* unterſcheidend; distinction, *f.* Unterſchied, *m*; Abtheilung, *f*; Vorzug, *m*; Achtung, Erklärung, *f.*

Distinguer, *v. a.* unterſcheiden; auszeichnen; distingué, ée, *adj.* ausgezeichnet, angeſehen.

Distique, *m.* Gedicht von zwey Verſen, *n.*

Distorsion, *f.* Verdrehung, *f.*

Distraction, *f.* Zerſtreuung, Trennung, *f.*

*Distraire, *v. a.* abziehen, abſondern; zerſtreuen, ſtören; distrait, aite, *adj.* unachtſam, zerſtreut.

Distribuer, *v. a.* austheilen, eintheilen, vertheilen; distributeur, *m.* Austheiler, *m*; distributif, ive, *adj.* austheilend; distribution, *f.* Austheilung, Vertheilung, *f.*

District, *m.* Gebieth, *n*; Bezirk, *m.*

Dit, *m.* ſinnreicher Spruch, *m*; dit, ite, *part.* geſagt, genannt.

Divaguer, *v. n.* ausſchweifen.

Divergence, *f. T.* Auseinanderlaufen der Linien, *n*; divergent, ente, *adj.* auseinander fahrend.

Divers, erse, *adj.* verſchieden, mancherley; diversifier, *v. a.* abändern, auf unterſchiedene Art vorſtellen; diversion, *f.* Ablenkung, Diverſion, *f*; diversité, *f.* Verſchiedenheit, Mannigfaltigkeit, *f.*

Divertir, *v. a.* beluſtigen, ergötzen; *T.* Geld entwenden, unterſchlagen; se — *v. r.* ſich beluſtigen; — de qn., ſich über jemand luſtig machen; divertissant, ante, *adj.* luſtig, beluſtigend; divertissement, *m.* Beluſtigung, Luſtbarkeit; *T.* Geldentwendung, *f.*

Dividende, *m. T.* die zu theilende Zahl; *T.* Ausbeute, *f.*

Divin, e, *adj.* göttlich, übernatürlich; divination, *f.* Wahrſagerey, *f*; diviniser, *v. a.* vergöttern, göttlich verehren; divinité, *f.* Gottheit, *f.*

Diviser, *v. a.* theilen, abtheilen; uneins machen; diviseur, *m.* Theiler, *m*; divisibilité, *f.* Theilbarkeit, *f*; divisible, *adj.* theilbar; division, *f.* Theilung, Abtheilung; Spaltung, *f.*

Divorce, *m.* Eheſcheidung; Uneinigkeit, *f.*

Diurne, *adj. T.* täglich; bey Tage.

Divulgation, *f.* Ausbreitung, *f.*

Divulguer, *v. a.* unter die Leute bringen, ausbreiten.

Dix, *adj.* zehn; dixième, *adj.* zehnte; dixièmement, *adv.* zehntens.

Dixaine, *f.* Zahl von zehn, *f.*

Dizeau, *m.* Haufen von 10 Garben, *m.*

Docile, *adj.* gelehrig, folgſam; docilité, *f.* Gelehrigkeit, *f.*

Docimasie, docimastique, *f. T.* Probierkunſt, *f.*

Docte, *adj.* gelehrt; docteur, *m.* Lehrer, Doktor, *m.*

Doctorat, *m.* Doktorwürde, *f.*

Doctrine, *f.* Wiſſenſchaft, Lehre, *f.*
Document, *m.* Urkunde, *f*; Beweis, *m.*
Dodécagone, *m.* Zwölfeck, *n.*
Dodiner, *v. n.* ſich hin und her bewegen; se — *v. r.* ſich verzärteln.
Dodu, ue, *adj.* dick und fett, fleiſchicht.
Dogmatique, *adj.* lehrmäßig, dogmatiſch.
Dogmatiser, *v. n. T.* falſche Lehren aufbringen; dreiſt behaupten.
Dogme, *m. T.* Lehrſatz, *m*; Glaubenslehre, *f.*
Dogue, *m.* engliſcher Hund, *m*; se doguer, *v. r.* ſich einander ſtoßen; doguin, *m.* kleiner Dogge, *m.*
Doigt, *m.* Finger, *m*; Zehe, Kralle, *f*; doigter, *v. n. T.* Applicatur, Fingerſetzung haben; doigtier, *m.* Däumling, Fingerling, *m.*
Doite, *f. T.* Dicke oder Stärke des Weberfadens, *f.*
Dol, *m.* Betrug, *m*; doléances, *f. pl.* Klagen, *f. pl.*; doler, *v. a.* abhobeln, hobeln; doloire, *f.* Hobel, *m*; Schnitzmeſſer, *n.*
Domaine, *m.* Erbgut, Kammer-, Nationalgut, *n*; domanial, ale, *adj.* zu den Domainen gehörig.
Dôme, *m.* Kuppel; Kathedralkirche, *f.*
Domesticité, *f.* Hausgenoſſenſchaft, *f*; Bedientenſtand, *m.*
Domestique, *adj.* häuslich, einheimiſch, zahm; — *m.* Hausgenoß, Bedienter, *m*; Hausgeſinde, *n.*
Domicile, *m.* Wohnort, *m*; domicilié, ée, *adj.* wohnhaft; se domicilier, *v. r.* ſich häuslich niederlaſſen.
Dominant, ante, *adj.* herrſchend; — *f. T.* große Quinte, *f*; dominateur, *m.* Beherrſcher, *m*; domination, *f.* Herrſchaft, *f*; dominer, *v. n.* herrſchen, gebieten, die Oberhand haben; — *v. a.* beherrſchen; *T.* überſchauen; beſtreichen.
Dominicain, *m.* Dominikaner, *m.*
Dominical, ale, *adj.* oraison — Vaterunſer; — *f.* Sonntagsevangelium, *n.*
Domino, *m.* Domino, *m*; Art Ballkleid; Dominoſpiel, *n*; dominoterie, *f.* Handel mit bunten Papierwaaren, *m*; dominotier, *m.* Tapeten-, Bilderhändler, *m.*
Dommage, *m.* Schade, *m*; dommageable, *adj.* ſchädlich.
Dompter, *v. a.* bezwingen, bezähmen, bändigen; dompteur, *m.* Bändiger, *m.*
Don, *m.* Geſchenk, *n*; Gabe, *f*; donataire, *m. T.* Schenknehmer, *m*; donateur, *m. T.* Schenkgeber, *m*; donation, *f. T.* Schenkung, *f.*
Donc, *conj.* alſo, folglich.
Dondon, *f.* dicke, rothbackigte Weibsperſon, *f.*
Donjon, *m.* Schloßthurm, *m.*
Donnant, ante, *adj.* freygebig.
Donne, *f. T.* Kartengeben, *n*; données, *f. pl. T.* Data, *n. pl.*; donner, *v. a.* geben, ſchenken, verurſachen, beylegen, ausgeben; — *v. n.* ſtoßen oder ſchlagen (an, auf, gegen etwas); fallen in etwas.
Dont, *prép.* deſſen, deren; womit, wovon, worüber.
Donte, *f. T.* Bauch einer Laute, *m.*
Donzelle, *f.* verdächtiges Jüngferlein, *n.*

Dorade, *f.* Goldfiſch, *m.*
Dorage, *m. T.* Vergolden; Ueberziehen mit feinern Haaren, *n.*
Doré, ée, *adj.* vergoldet, gelb.
Dorénavant, *adv.* inskünftige.
Dorer, *v. a.* vergolden; doreur, *m.* Vergolder, *m.*
Dorloter, *v. a* verzärteln.
Dormant, ante, *adj.* ſchlafend, ſtillſtehend.
Dormeur, *m.* Schläfer, *m*; dormeuse, *f.* Schläferinn; *it* Nachthaube, *f.*
*Dormir, *v. n.* ſchlafen.
Dormitif, *m.* einſchläferndes Mittel, *n.*
Dortoir, *m.* Schlafgemach, *n.*
Dorure, *f.* Vergoldung, *f.*
Dos, *m.* Rücken, *m*; dose, *f. T.* Doſis, *f*; doser, *v. a.* die gehörige Doſis nehmen.
Dosse, *f. T.* Futterbohle, *f*; dickes Bret, *n.*
Dosseret, *m.* Art kleiner Pfeiler, *m.*
Dossier, *m.* Lehne, Rückwand, *f*; *T.* Pack Acten, *m*; dossière, *f.* breiter Tragriemen, *m.*
Dot, *f.* Heirathsgut, *n*; Ausſteuer, *f*; dotation, *f. T.* Begabung, *f*; doter, *v. a.* ausſteuren, begaben.
Douaire, *m.* Witthum, *m*; Leibgeding, *n*; douairière, *f.* Wittwe von Stande, *f.*
Douane, *f.* Zoll, *m*; Kaufhaus, *n*; douanier, *m.* Zolleinnehmer, *m.*
Doublage, *m. T.* Fütterung; Verkleidung, *f.*
Double, *adj.* doppelt, zweyfach; *fig.* falſch; — *m. T.* Duplicat, *n*; Abſchrift, *f*; — *f.* der erſte Magen wiederkäuender Thiere, *m*; doubleaux, *m. pl.* Querbalken, *m. pl.*; doubler, *v. a. et n.* verdoppeln, füttern; *T.* um-, überſegeln; doublet, *m.* unterlegter Stein; Würfelpaſch, *m.*
Doublure, *f.* Unterfutter, *n.*
Doucement, *adv.* leiſe, ſachte, gelind.
Doucereux, euse, *adj.* ſüßlich, fade; — *m.* ſüßer Herr, *m*; doucet, ette, douceret, ette, *adj.* ſüßlich, frommſchalkhaft, ſchleichend; douceur, *f.* Süßigkeit, Lieblichkeit, Freundlichkeit, Annehmlichkeit, Sanftmuth, Erkenntlichkeit, *f.*
Douche, *f.* Tropfbad, *n*; doucher, *v. a.* ein Gießbad geben.
Doucine, *f. T.* Rinnleiſte, *f.*
Douegne, *f.* Hofmeiſterinn, Matrone, *f.*
Douelle, *f. T.* innere Bogenrundung eines Gewölbes, *f.*
Douer, *v. a.* begaben, ausrüſten.
Douille, *f.* der hohle Theil eines Inſtruments, worin etwas befeſtiget wird; douillet, ette, *adj.* zart, weich, gelind, zärtlich.
Douleur, *f.* Schmerz, *m.*
Douloureux, euse, *adj.* ſchmerzhaft, ſchmerzlich.
Doute, *m.* Zweifel, *m*; Beſorgniß, *f*; douter, *v. n.* zweifeln; se — *v. r.* (de qch.) etwas vermuthen, ſich ahnden laſſen; douteux, euse, *adj.* zweifelhaft.
Douvain, *m.* Faßdaubenholz, *n.*
Douve, *f.* Faßdaube, *f*; *T.* Schloßgraben, *m.*
Doux, douce, *adj.* ſüß, lieblich, gelinde, ſanft.

Douzaine, *f.* Dutzend, *n.*
Douze, *adj.* zwölf; douzième, *adj.* zwölfte; douziémement, *adv.* zwölftens.
Doyen, *m.* Aelteſte, Dechant, *m*; doyenné, *m.* Dechaney, *f.*
Drachme, *m. T.* Quentlein, *n.*
Dragan, *m. T.* Spiegel einer Galeere, *m.*
Dragée, *f.* kleines Zuckerwerk, *n*; Zuckerbohnen, *f. pl.*; Schrot, *m.*
Drageon, *m.* Schößling, *m*; drageonner, *v. n.* Schößlinge treiben.
Dragon, *m.* Drache; Dragoner; *T.* Augenflecken, *m.*
Drague, *f.* Hohlſchaufel, *f*; Erdräumer, Brunnenbohrer, *m*; Suchtau, *n*; draguer, *v. a.* aufſuchen; ausräumen.
Dramatique, *adj.* zum Schauſpiele gehörig.
Drame, *m.* Schauſpiel, *n.*
Drap, *m.* Tuch, Bettuch, *n*; drapeau, *m.* Lumpe, *m*; *T.* Fahne, *f*; draper, *v. a.* mit Tuch ausſchlagen; *T.* Gewänder geben, drapiren; draperie, *f.* Tuchhandel, *m*; Tuchmanufactur, *f*; *T.* die Gewänder, *n. pl.* Draperie, *f*; drapier, *m.* Tuchmacher, Tuchhändler, *m.*
Drastique, *adj. T.* ſchnell und heftig wirkend.
Drayoire, *f. T.* Schabmeſſer, *n.*
Drayures, *f. pl.* Abſchabſel vom Leder, *n.*
Drêche, *f.* Malz, *n.*
Drège, *m.* Flachsriffel, *f*; drèger, *v. a.* Flachs riffeln.
Dresse, *f. T.* Mittelſohle, *f*; dresser, *v. a.* aufrichten, aufſetzen; unterrichten, abrichten; anrichten; — *v. n.* zu Berge ſtehen, (von Haaren).
Dreſſoir, *m.* Abtropfbank, *f*; Credenztiſch, *m*; Richteiſen, *n.*
Drille, *m. fam.* Kerl, *m*; — *f.* Lumpen zum Papiermachen, *m*; driller, *v. n.* rennen; drillier, *m.* Lumpenſammler, *m.*
Driſſe, *f.* Hißtau, *n.*
Drogue, *f.* Gewürz, *n*; Specerey; *fig.* ſchlechte Waare, *f*; droguer, *v. a.* mit Arzneyen überladen; droguerie, *f.* Materialwaaren, *f. pl.*; droguet, *m.* Droguet, *m*; droguier, *m.* Naturalienſchrank, *m*; Arzeneykäſtchen, *n*; droguiſte, *m.* Specereyhändler, Materialiſt, *m.*
Droit, droite, *adj.* gerad; recht; redlich; aufrichtig; — *adv.* gerade zu; — *m.* Recht, *n*; Rechtsgelehrſamkeit; Abgabe; Gebühr, *f*; droite, *f.* rechte Hand, rechte Seite, *f*; droitier, *adj.* der rechts iſt; droiture, *f.* Geradheit, Redlichkeit, *f.*
Drôle, *adj.* luſtig, drollig, närriſch; — *m.* drolligter Kerl, Bube, *m*; drôlerie, *f.* luſtige Poſſen, *m. pl.*; drôleresse, *f.* Bübinn, *f.*
Dromadaire, *m.* Dromedar, *m*; Trampelthier, *n.*
Droſſart, *m. T.* Droſt, Oberamtmann, *m.*
Droſſe, *f.* Seil an Schiffskanonen, *n.*
Drouine, *f.* Keſſelflickerſack, *m*; drouineur, *m.* Keſſelflicker, *m.*
Dru, ue, *adj.* ſtück, munter, friſch; dicht; *adv.* dick, häufig.
Druide, *m.* Druide, *m.*
Dryade, *f.* Waldnymphe, *f.*

Dû, ûe, *adj.* ſchuldig; — *m.* Gebühr, Schuld, *f.*

Duc, *m.* Herzog, *m*; ducal, *adj.* herzoglich; ducat, *m.* Dukat, *m*; ducaton, *m.* halber Dukat, *m*; duché, *m.* Herzogthum, *n*; duchesse, *f.* Herzoginn, *f.*

Ductile, *f. T.* dehnbar, geſchmeidig; ductilité, *f.* Geſchmeidigkeit, *f.*

Duel, *m.* Zweykampf, *m*; duelliste, *m.* Duellant, Schläger, *m.*

Dulcifier, *v. a. T.* verſüßen.

Dûment, *adv.* gebührend, wie ſichs gehört.

Dunes, *f. pl.* Dünen, *f. pl.*

Dunette, *f.* oberſtes Stockwerk am Hintertheil der Schiffe, *n.*

Duo, *m. T.* Duett, *n*; duodi, *m.* zweyter Tag einer Decade, *m.*

Dupe, *f.* der Betrogene; Narr, *m*; duper, *v. a.* betrügen; duperie, *f.* Betrügerey, *f.*

Duplicata, *m. T.* zweyte Abſchrift, *f*; duplication, *f.* Verdoppelung, *f.*

Duplicité, *f.* Doppeltſeyn, *n*; *fig.* Falſchheit, *f.*

Duplique, *f. T.* Gegenantwort, *f*; dupliquer, *v. n. T.* eine Gegenantwort geben.

Dur, dure, *adj.* hart, feſt, unempfindlich; durable, *adj.* dauerhaft; duracine, *f.* Herzpferſich, *m*; durant, *prép.* während; — que, *conj.* ſo lang als; durcir, *v. a.* härten; dure, *f.* die harte Erde, *f*; durée, *f.* Dauer, *f*; durer, *v. n.* dauren, währen; duret, *adj.* härtlich; dureté, *f.* Härte, Verhärtung, Unempfindlichkeit, *f*; durillon, *m.* Schwüle, *f*; duriuscule, *adj.* härtlich.

Dusil, *m.* hölzerner Faßzapfen, *m.*

Duvet, *m.* Pflaumfedern, *f. pl.*; Milchbart, *m*; duveux, euse, *adj.* ſammetartig, wolligt.

Dynamique, *f. T.* Dynamik, *f.*

Dynaste, *m.* Herrſcher, *m*; dynastie, *f.* Herrſchaft; eine Reihe Könige, *f.*

Dyscole, *adj.* mürriſch, eigenſinnig.

Dyssenterie, *f.* rothe Ruhr, *f.*

Dysurie, *f.* Harnſtrenge, *f.*

E.

Eau, *f.* Waſſer, *n*; *T.* Glanz, *m*; — *pl.* Bäder, *n*; Brunnencur, *f.*

s'Ebahir, *v. r.* erſtaunen.

Ebarber, *v. a.* beſchneiden; das Rauhe wegnehmen; ébarboir, *m.* Schroteiſen, *n.*

Ebat, *m.* — *plur.* Freude, große Luſt, *f*; s'ébattre, *v. r.* ſich erluſtigen, herum tummeln.

Ebauche, *f.* erſter Entwurf, *m*; ébaucher, *v. a.* flüchtig entwerfen, aus dem Groben arbeiten; ébauchoir, *m.* Boſſirholz, Schroteiſen, *n*; Grobhechel, *f.*

Ebe, *f. T.* Ebbe, *f.*

Ebène, *f.* Ebenholz, *n*; ébéner, *v. a.* wie Ebenholz zurichten; ébénier, *m.* Ebenholzbaum, *m.* ébéniste, *m.* Kunſtſchreiner, *m.*

Ebertauder, *v. a. T.* ein Tuch das erſtemal ſcheeren.

Ebeurrer, *v. a.* die Sahne von der Milch abnehmen.

Eblouir, *v. a.* blenden, verblenden, täuſchen, verführen; éblouissant, ante, *adj.* blendend; éblouissement, *m.* Blendung, Verblendung, *f.*

Eborgner, *v. a.* einäugig machen; *fig.* das Licht verbauen.

*Ebouillir, *v. n.* einkochen.

Ebouler, *v. a.* einfallen, einſinken; s'— *v. r.* zerfallen; éboulement, *m.* Einfallen, Einſinken, *n*; éboulis, *m.* Schutt, *m.*

Ebourgeonner, *v. a.* überflüſſige Knoſpen abbrechen.

Ebouriffé, ée, *adj.* zerzauſt.

Ebourrer, *v. a. T.* abhaaren.

Ebousiner, *v. a. T.* das Verwitterte an Steinen weghauen.

Ebrancher, *v. a.* die Aeſte behauen.

Ebranlement, *m.* Erſchütterung, *f.*

Ebranler, *v. a.* erſchüttern, ſtark bewegen; *fig.* beſtürzen; s'— *v. r.* wanken; *T.* ſich in Bewegung ſetzen.

Ebraser, *v. a. T.* von innen erweitern.

Ebrécher, *v. a.* ſchartig machen, abbrechen.

Ebrillade, *f. T.* Zügelſchlag, *m.*

s'Ebrouer, *v. r.* ſchnauben (v. Pferden).

Ebruiter, *v. a.* ausſchwätzen.

Ebullition, *f.* Aufwallen, *n*; Hitzblattern, *f. pl.*

Ecacher, *v. a.* quetſchen, platt ſchlagen; écaché, ée, *adj.* platt, breit.

Ecaille, *f.* Schuppe, Schale, Schildkrötenſchale, *f*; écaillé, ée, *adj.* ſchuppicht, geſchuppt; écaillier, ère, *m. et f.* Auſternhändler, *m.* -inn, *f*; écailler, *v. a.* abſchuppen; s'— *v. r.* ſich ſchuppen; écailleux, euse, *adj.* ſchuppicht.

Ecaillon, *m. T.* Hakenzahn eines Pferds, *m.*

Ecale, *f.* Eyerſchale, Hülſe, Nußſchale, *f*; écaler, *v. a.* ſchälen, abhülſen.

Ecarlate, *f.* Scharlach, *m*; écarlatin, ine, *adj.* ſcharlachfarbig; fièvre — Scharlachfieber, *n.*

Ecarquiller, *v. a.* auseinander ſperren.

Ecart, *m.* Ausweichen, *n*; Seitenſprung, *m*; Verirrung, *f*; *T.* weggelegte Karte, *f*; à l'écart, *adv.* beyſeite; écarteler, *v. a.* viertheilen; écarter, *v. a.* entfernen, abſondern, zerſtreuen; *T.* weglegen; s'— *v. r.* abweichen.

Ecclésiaste, *m.* der Prediger Salomonis.

Ecclésiastique, *m. T.* das Buch Sirach; ein Geiſtlicher, *m*; — *adj.* geiſtlich.

Ecervelé, ée, *adj.* hirnlos, unbeſonnen.

Echaffaud, *m.* Bühne, *f*; Gerüſt, Blutgerüſt, Schaffot, *n*; échafaudage, *m.* das Aufſchlagen eines Gerüſts, *n*; échafauder, *v. a.* ein Gerüſt aufrichten.

Echalas, *m.* Wein- oder Rebpfahl, *m*; échalassement, *m.* das Einſtecken der Pfähle; échalasser, *v. a.* mit Pfählen verſehen.

Echalier, *m.* Zaun von Pfählen oder Buſchwerk, *m.*

Echalotte, *f.* Schalotte, *f.*

Echampir, *v. a. T.* Laubwerk, Figuren aus dem Grunde hervor heben.

Echancrer, *v. a.* hohl ausſchneiden,

ausschweifen; échancrure, *f.* hohler Ausschnitt, *m.*

Echandole, *f.* Dachschindel, *f.*

Echange, *m.* Tausch, *m*; Auswechslung, *f*; échanger, *v. a.* vertauschen, auswechseln.

Echanson, *m.* Mundschenk, *m*; échansonnerie, *f.* Hofkellerey, *f.*

Echantillon, *m.* Probe, *f*; Muster, *n*; échantillonner, *v. a. T.* aichen, visieren.

Echanvrer, *v. a.* Flachs oder Hanf schwingen.

Echappade, *f. T.* Fehlschnitt, *m.*

Echappatoire, *f.* Ausflucht, *f.*

Echappé, *m. T.* Zwitterpferd, *n*; échappée, *f.* Unbesonnenheit, *f*; *T.* lange, schmale Aussicht, *f*; Streiflicht, *n*; échapper, *v. n.* — de . . . , entlaufen, entkommen, entfliehen; — à . . , entwischen, sich dem Auge entziehen; entfallen; entfahren; s'échapper, *v. r.* sich vergessen, übereilen; *T.* sich lostrennen; zu sehr ins Holz schiessen.

Echarde, *f.* Splitter, Dorn, *m*; échardonner, *v. a.* Disteln ausreissen; échardonnoir, *m.* Distelhacke, *f.*

Echarner, *v. a. T.* Fleisch abkratzen.

Echarpe, *f.* Schärpe, Binde, *f*; *T.* Flaschenzug, *m*; Lenkseile dazu, *n. pl.*; en — *adv.* schief; écharper, *v. a.* einen Querhieb geben; *T.* mit Lenkseilen umwinden.

Echasses, *f. pl.* Stelzen; Gerüststangen, *f. pl.*; Maßstab, *m.*

Echauboulure, *f.* Hitzblatter, *f.*

Echaudé, *m.* Art Gebackenes, *n*; échauder, *v. a.* abbrühen, verbrühen.

Echaudoir, *m.* Brühhaus, *n*; Brühkessel, *m.*

Echauffement, *m.* Erwärmung, Erhitzung, *f*; échauffer, *v. a.* erhitzen, erwärmen; s'— sich erhitzen; *fig.* sich erzürnen.

Echauffourée, *f.* unbesonnenes Unternehmen; ungefähres Zusammentreffen; Handgemenge, *n.*

Echauffure, *f.* Hitzblatter, *f.*

Echauguette, *f.* Warte, Hochwacht, *f.*

Echauler, *v. a. T.* mit Kalkwasser besprengen.

Echéance, *f. T.* Verfallzeit, *f*; Verfall, *m.*

Echec, *m.* Schach, *m*; échecs, *m. pl.* Schachspiel, *n*; *fig.* Verlust, *m*; tenir en échec, in Furcht halten.

Echelle, *f.* Leiter; *T.* Tonleiter, *f*; Maßstab, *m*; *pl. T.* Handelsplätze in der Levante, *m. pl.*; échellier, *m.* Kranleiter, *f*; échelon, *m.* Sprosse; Stufe, *f.*

Echénal, échénau, *m.* hölzerne Dachrinne, *f.*

Echeniller, *v. a.* abraupen.

Echevelé, ée, *adj.* mit zerzaußten Haaren.

Echevin, *m.* Schöff, Schöppe, *m*; échevinage, *m.* Schöppenamt, *n*; Schöppenstuhl, *m.*

Echiffre, *m. T.* Stufenmauer; *f.*

Echignole, *f. T.* Spindel, *f.*

Echillon, *m. T.* Wasserhose, *f.*

Echine, *f.* Rückgrat, *m*; échinée, *f.* Rückenstück, *n*; échiner, *v. a.* den Rückgrat brechen; todt schlagen.

Echiqueté, ée, *adj.* würflicht.
Echiquier, *m.* Schachbret, *n.*
Echo, *m.* Wiederhall, *m.*
*Echoir, *v. n.* von ungefähr zufallen, verfallen, ausfallen.
Echoppe, *f.* kleine Krambude; Aetznadel, *f*; échopper, *v. n.* mit der Aetznadel arbeiten.
Echoûment, *m.* das Stranden, *n.*
Echouer, *v. a. et n.* stranden, scheitern.
Ecimer, *v. a.* einen Baum abköpfen.
Eclabousser, *v. a.* mit Koth bespritzen; éclaboussure, *f.* angespritzter Koth, *m.*
Eclair, *m.* Blitz, *m*; éclaircir, *v. a.* abklären; *fig.* aufklären, erklären; éclaircissement, *m.* Aufklärung, *f*; Aufschluß, *m*; éclairé, ée, *adj.* hell, erleuchtet, aufgeklärt; éclairer, *v. a.* erleuchten; *fig.* aufklären, besser unterrichten; *T.* ausspähen; — *v. n.* leuchten, funkeln; — *v. imp.* wetterleuchten, blitzen; éclaireur, *m.* Scharfschütze, Spürjäger, *m.*
Eclamé, ée, *adj.* gelähmt.
Eclanche, *f.* Schöpskeule, *f.*
Eclat, *m.* Splitter; starker Schall, Knall, Ausbruch, Lärm; *fig.* Glanz, *m*; Pracht, *f*; Aufsehen, *n*; éclatant, e, *adj.* glänzend, Aufsehen erregend; éclater, *v. n.* zerspalten, zerspringen; glänzen; knallen, prasseln; *fig.* ausbrechen, kund werden.
Eclipse, *f.* Finsterniß, *f*; éclipser, *v. a.* verdunkeln; s'— *v. r.* sich verfinstern.
Ecliptique, *f.* Sonnenstraße, *f.*
Eclisse, *f.* Schiene, *f*; éclisser, *v. a.* schienen.
Eclopé, ée. *adj.* lahm, hinkend.
*Eclore, *v. n.* aufgehen, aufblühen, auskriechen; éclos, ose, *part.* ausgekrochen, aufgeblühet.
Ecluse, *f.* Schleiße, *f.*
Ecofrai, *m.* Werktisch, *m.*
Ecolâtre, *m.* Scholarch, *m.*
Ecole, *f.* Schule, *f*; écolier, *m.* Schüler, *m.*
Ecolleté, ée, *adj.* oval, ausgekerbt.
*Econduire, *v. a.* abweisen.
Economat, *m.* Verwaltung der Güter, *f*; économe, *m. et f.* Verwalter, Schaffner, *m*; Haushälterinn, *f*; — *adj*; haushälterisch; économie, *f.* Haushaltung, Wirthschaft, Sparsamkeit; Anordnung, *f*; économique, *adj.* haushälterisch; économiser, *v. a.* wirthschaften, haushalten, sparen.
Ecope, *f.* Wasserschaufel, *f.*
Ecoperche, *f.* Krahnbalken, *m.*
Ecorce, *f.* Rinde, *f*; écorcer, *v. a.* die Rinde abschälen.
Ecorcher, *v. a.* schinden, die Haut abziehen; s'— *v. r.* sich die Haut aufschrammen; écorcherie, *f* Schindergrube, *f*; écorcheur, *m.* Schinder, *m.* écorchure, *f.* Schramme; Abreibung der Haut, *f*; Wolf, *m.* (vom Reiten).
Ecore, *m.* jäher Ort am Meerufer, *m.*
Ecorner, *v. a.* die Hörner, Ecken abstossen; *fig.* schmälern.
Ecornifler, *v. a.* schmarotzen; écornifle-rie, *f.* Schmarotzerey, *f*; écornifleur, *m.* Schmarotzer, *m.*
Ecornure, *f.* Steinsplitter, *m.*
Ecosse, *f.* Hülse, *f*; écosser, *v. a.* aushülsen.

Ecot, *m.* Zeche, *f*; *T.* knotiger Aſt, *m.*
Ecouer, *v. a.* den Schwanz ſtutzen.
Ecoulement, *m.* Ablauf, Ausfluß, *m*; écouler, *v. n.* ablaufen machen, laſſen; s'— *v. r.* abfließen, verfließen, verlaufen, ſich unvermerkt verlieren.
Ecourter, *v. a.* abkürzen, ſtutzen.
Ecoute, *f.* Horchwinkel, *m*; écouter, *v. a.* hören, zuhören, horchen, anhören, Gehör geben; écoutes, *f. pl. T.* Tauwerk; *it.* Zuglöcher, *n. pl.*
Ecoutille, *f.* écoutillon, *m.* Oeffnung im Verdeck eines Schiffes, *f.*
Ecouvillon, *m.* Stückwiſcher, Ofenwiſcher, *m*; écouvillonner, *v. a.* auswiſchen.
Ecran, *m.* Feuerſchirm, *m.*
Ecrancher, *v. a.* Falten ausſtreichen.
Ecraser, *v. a.* zerquetſchen, zermalmen, zerſchmettern, zerdrücken, zertreten.
Ecrémer, *v. a.* den Rahm wegnehmen.
Ecréner, *v. a.* gegoſſene Buchſtaben beſchneiden.
Ecrêter, *v. a.* die Zinnen einer Mauer abſchießen.
Ecrevisse, *f.* Krebs, *m.*
s'Ecrier, *v. r.* ſchreyen, ausrufen.
Ecrille, *f.* Fiſchwehr, *f.*
Ecrin, *m.* Schmuckkäſtchen, *n.*
* Ecrire, *v. a.* ſchreiben.
Ecrit, *m.* Schrift, *f*; écriteau, *m.* Aufſchrift, *f*; Zettel, *m*; écritoire, *f.* Schreibzeug, *n*; écriture, *f.* Schrift, Handſchrift, *f.*
Ecrivailleur, *m.* Schmierer, *m.*
Ecrivain, *m.* Schreiber, Schreibmeiſter, Schriftſteller, *m.*
Ecrou, ue, *m. et f.* Schraubmutter, *f*; *T.* Regiſter eines Kerkermeiſters, *n*; écrouelles, *f. pl.* Kropf, *m*; écrouer, *v. a.* in das Regiſter der Gefangenen einſchreiben.
Ecrouir, *v. a. T.* Metalle dicht ſchlagen; écrouissement, *m.* Härten der Metalle durch Schlagen.
s'Ecrouler, *v. r.* einfallen, einſinken, zuſammen ſtürzen; écroulement, *m.* Einſinken, Zuſammenſtürzen, *n.*
Ecroûter, *v. a.* die Rinde vom Brod abſchälen.
Ecru, ue, *adj.* rauh, roh.
Ectype, *f.* Abdruck, *m.*
Ecu, *m.* Schild; Thaler, *m.*
Ecueil, *m.* Klippe, *f.*
Ecuelle, *f.* Schaale, *f*; Napf, *m*; écuellée, *f.* ein Napfvoll, *m.*
Ecuisser, *v. a.* einen Baum abſplittern.
Eculer, *v. a.* die Schuhe übertreten.
Ecume, *f.* Schaum, *m*; écumer, *v. a. et n.* ſchäumen, abſchäumen; écumeur, *m.* — de marmite, Schmarotzer; — de mer, Seeräuber, *m*; écumeux, euse, *adj.* ſchaumend; ſchaumicht; écumoire, *f.* Schaumlöffel, *m.*
Ecurer, *v. a.* ſcheuern, reinigen, fegen.
Ecureuil, *m.* Eichhörnchen, *n.*
Ecureur, euse, *m. et f.* der, die etwas reinigt, ausfegt.
Ecurie, *f.* Pferdeſtall, Marſtall, *m.*
Ecusson, *m.* Wappenſchild, *m*; *T.* Schildchen zum Baumpfropfen, *n*; écussonner, *v. a.* auf dieſe Art pfropfen.
Ecuyer, *m.* Stallmeiſter, Bereiter, Waffenträger, *m.*

Edenté, ée, *adj.* zahnlos; édenter, *v. a.* die Zähne ausbrechen.
Edificateur, *m. T.* Bauherr, *m*; édification, *f.* Erbauung, *f.*
Edifice, *m.* Haus, Gebäude, *n.*
Edifier, *v. a.* bauen; *fig.* erbauen.
Edit, *m.* öffentlicher Befehl, *m*; éditeur, *m.* Herausgeber, *m*; édition, *f.* Ausgabe, Auflage, *f*; Druck, *m.*
Edredon, *m.* Eiderdunen, *f. pl.*
Education, *f.* Erziehung, *f.*
Edulcorer, *v. a. T.* absüßen.
Effacer, *v. a.* ausstreichen, auslöschen; *fig.* austilgen, verdunkeln; *T.* Kopf und Schultern ein wenig einziehen.
Effaré, ée, *part.* bestürzt, verwirrt.
Effarer, *v. a.* bestürzt machen.
Effaroucher, *v. a.* erschrecken, scheuchen.
Effaufiler, *v. a.* ausfasern.
Effectif, ive, *adj.* wirklich, bar; effectivement, *adv.* wirklich, in der That.
Effectuer, *v. a.* bewirken, zuwege bringen.
Efféminer, *v. a.* weibisch machen.
Effervescence, *f.* Aufwallung, *f*; Aufbrausen, *n.*
Effet, *m.* Wirkung, That, *f*; effets, *m. pl.* bewegliche Güter, *n. pl.*; pour, à cet effet, zu diesem Ende; en effet, in der That.
Effeuiller, *v. a.* ablauben, abblättern.
Efficace, *adj.* kräftig; — *f.* Wirkung, *f*; Nachdruck, *m*; efficacité, *f.* Kraft, *f*; Nachdruck, *m.*
Effigie, *f.* Bild, *n*; effigier, *v. a. T.* im Bildnisse hinrichten.
Effilé, ée, *adj.* ausgefaselt, hager; — *m.* Fränzlein, *n*; effiler, *v. a.* ausfaseln; effilure, *f.* das Ausgefaselte an einem Zeuge, *n.*
Efflanqué, ée, *adj.* abgemärgelt, hohlleibig; efflanquer, *v. a.* ein Pferd abmärgeln.
Effleurer, *v. a.* streifen, ritzen, schrammen, nur obenhin berühren.
Effleurir, *v. n. T.* Blumen ansetzen.
Efflorescence, *f. T.* Ansetzen der Blumen; Anlegen der Salztheilchen, *n.*
Effondrement, *m.* tiefe Umgrabung, *f.*
Effondrer, *v. a.* aufbrechen, tief durchgraben, ausleeren.
Effondrilles, *f. pl.* Schlamm, Satz, *m*; s'Efforcer, *v. r.* sich bemühen, sich anstrengen.
Effort, *m.* Bemühung, Anstrengung, *f.*
Effraction, *f.* gewaltsamer Einbruch, *m.*
Effrayant, ante, *adj.* fürchterlich, schrecklich.
Effrayer, *v. a.* s'— *v. r.* erschrecken.
Effréné, ée, *adj.* ungezähmt.
Effriter, *v. a. T.* die Erde ausnutzen.
Effroi, *m.* Schrecken, Schauer, *m.*
Effronté, ée, *adj.* unverschämt, frech; effronterie, *f.* Frechheit, *f.*
Effroyable, *adj.* entsetzlich, fürchterlich.
Effumer, *v. a. T.* leichthin malen.
Effusion, *f.* Vergießung, Ergießung, *f.*
Efourceau, *m.* Block, Karren, *m.*
Egal, ale, *adj.* gleich, eben; égaler, *v. a.* gleich oder eben machen; gleichkommen; égalisation, *f. T.* Gleichmachung, *f*; égaliser, *v. a.* gleich machen; égalité, *f.* Gleichheit, *f.*
Egard, *m.* Hochachtung, Rücksicht, *f.*
Egarement, *m.* Verirrung, *f*; *fig.* Irrthum, *m.*

Egarer, *v. a.* irre führen; *fig.* irre machen; s'— *v. r.* ſich verirren.
Egayer, *v. a.* aufmuntern, aufheitern.
Egide, *f. T.* Schild der Minerva, *m.*
Eglantier, *m.* wilder Roſenſtock, *m*; églantine, *f.* wilde Roſe, Hagebutte, *f.*
Eglise, *f.* Kirche; Gemeinde, *f.*
Eglogue, *f. T.* Hirtengedicht, *n.*
Egohine, *f. T.* Handſäge, *f.*
Egoïser, *v. n.* zu viel von ſich ſelbſt ſprechen; ſelbſtſüchtig ſeyn; égoisme, *m.* Selbſtſucht, *f*; Egoismus, *m*; égoiste, *m.* Egoiſt, *m.*
Egorger, *v. a.* die Kehle abſchneiden; erwürgen; égorgeur, *m.* Würger, *m.*
s'Egosiller, *v. r.* ſich heiſer ſchreyen.
Egout, *m.* Abfluß des Waſſers, *m*; Traufe, *f*; Cloak, *n*; *T.* offener Schade; *fig.* Sammelplatz des liederlichen Geſindels, *m*; égoutter, *v. a.* abtropfen; égouttoir, *m.* Durchſchlag, *m.*
Egrapper, *v. n.* die Weintrauben abbeeren.
Egratigner, *v. a.* ritzen, kratzen; aufkratzen; égratignure, *f.* Ritz, *m*; Schramme, *f.*
Egravillonner, *v. a. T.* mit friſcher Erde verſehen.
Egrener, *v. a.* auskörnen.
Egrillard, arde, *adj.* luſtig, aufgeweckt.
Egrilloir, *m.* Rechen in einem Teiche, *m.*
Egrougeoir, *m.* Stampfaß; Reibeiſen, *n*; égruger, *v. a.* klein ſtoſſen, reiben, zerknirſchen; égrugeures, *f. pl.* zerſtoſſene Stücke, *n. pl.*
Egueuler, *v. a.* den Hals eines Gefäßes abbrechen; s'— *v. r.* ſich heiſer ſchreyen.
Eh! *interj.* ey, ey doch!
Ehanché, ée, *adj.* lendenlahm.
Ehonté, ée, *adj.* unverſchämt.
Ehouper, *v. a.* Bäume köpfen.
Ejaculation, *f. T.* Ausſpritzung, *f.*
Elaboration, *f. T.* Ausarbeitung, *f.*
Elaguer, *v. a.* das unnütze Wegſchneiden.
Elan, *m.* Sprung, *m*; Elendthier, *n*; *pl. fig.* Schwung; hoher Flug, *m*; élancement, *m. T.* Stechen im Körper, *n*; andächtiges Aufſchwingen zu Gott; élancer, *v. n.* ſtechen; s'— *v. r.* auf etwas zuſtürzen, rennen, ſpringen; ſich hinaufſchwingen, hervorprellen, aufſchießen.
Elargir, *v. a.* erweitern, ausdehnen; in Freyheit ſetzen; *v. n. et* s'— *v. r.* breiter werden; élargissement, *m*; élargissure, *f.* Erweiterung, Befreyung, *f.*
Elasticité, *f. T.* Schnellkraft, Federkraft; élastique, *adj.* elaſtiſch.
Electeur, *m.* Churfürſt; Wahlmann, *m*; électif, ive, *adj.* wahlmäßig; élection, *f.* Wahl, Erwählung, *f*; électoral, ale, *adj.* Churfürſtlich; assemblée électorale, Wahlverſammlung; électorat, *m.* Churwürde, *f*; Churfürſtenthum, *n*; électrice, *f*; Churfürſtinn, *f.*
Electricité, *f. T.* elektriſche Kraft, *f*; électrique, *adj.* elektriſch; électrisation, *f.* das Elektriſiren; électriser, *v. a.* elektriſiren; électromètre, *m.*

Elektrizitätsmeſſer, *m*; électrophore, *m*; Elektrizitätsträger, *m*.
Electuaire, *m. T.* Latwerge, *f.*
Elégamment, *adv.* ſchön, zierlich.
Elégance, *f.* Schönheit, Zierlichkeit, *f.*
Elégant, ante, *adj.* zierlich, artig, ſchön.
Elégiaque, *adj. T.* elegiſch; élégie, *f.* Klaggedicht, *n*; Elegie, *f.*
Elément, *m.* Urſtoff, *m*; Element, *n*; *plur. T.* Anfangsgründe, *m. pl.* élémentaire, *adj.* elementariſch.
Eléphant, *m.* Elephant, *m.*
Elévation, *f.* Erhöhung, Erhebung; Erhabenheit, Höhe, Anhöhe, *f*; *T.* Aufriß, *m.*
Elève, *m. et f.* Zögling, Schüler, *m.*
Elever, *v. a.* erheben, aufrichten, auferziehen, rühmen, s'— *v. r.* ſich erheben, aufſteigen; *fig.* übermüthig werden.
Elevure, *f.* Hitzblatter, *f.*
Elider, *v. a. T.* einen Buchſtaben auslaſſen.
Eligibilité, *f.* Wahlfähigkeit, *f*; éligible, *adj.* wahlfähig, wählbar.
Elimer, s'— *v. r.* abnutzen; éliminer, *v. a.* wegſchaffen, ausſtoßen.
*Elire, *v. a.* wählen, erwählen.
Elisées, (champs) *m. pl.* die elyſäiſchen Felder, *n. pl.*; Elyſium, *n.*
Elision, *f. T.* Auslaſſung eines Buchſtabens, *f.*
Elite, *f.* Auserleſenſte, *n*; Kern, *m*; Auswahl, *f.*
Elixir, *m. T.* Elixir, *n*; Kraftarzney, *f.*
Elle, *pron.* ſie.
Ellébore, *m.* Nießwurzel, *f.*
Ellipse, *f. T.* Auslaſſung eines oder mehrerer Wörter, *f*; längliche Rundung, Ellipſe, *f*; elliptique, *adj.* ablangrund, elliptiſch.
Elocution, *f. T.* Ausdruck, Vortrag, *m*; Ausſprache, *f.*
Eloge, *m.* Lob, *n*; Lobſpruch, *m*; Lobrede, *f.*
Eloignement, *m.* Entfernung, Abweſenheit, *f*; Abſtand, *m*; *fig.* Abneigung, *f*; Widerwille, *m.*
Eloigner. *v. a.* entfernen; aufſchieben; abwendig machen; s'— *v. r.* ſich entfernen.
Elonger, *v. a. T.* ſich nach der Länge ſtellen, (von Schiffen).
Eloquence, *f.* Beredſamkeit, *f.*
Eloquent, ente, *adj.* beredt.
Elu, *m.* Auserwählter, *m.*
Elucubration, *f. T.* Werk das viele Nachtwachen koſtete, *n.*
Eluder, *v. a.* vereiteln; liſtig ausweichen.
Elysée, *v.* Elisée.
Email, *m.* Schmelz, *m*; Schmelzwerk, *n*; Glaſur, *f*; émailler, *v. a.* in Schmelzwerk arbeiten; *fig.* mit bunten Farben ſchmücken, émailleur, *m.* Schmelzarbeiter, *m*; émaillure, *f.* Schmelzarbeit, *f.*
Emanation, *f.* Ausfluß, *m.*
Emancipation, *f. T.* Entlaſſung von väterlicher oder vormündlicher Gewalt, *f*; émanciper, *v. a.* mündig erklären, freyſprechen; s'— *v. r.* ſich zu viel herausnehmen.
Emaner, *v. n.* herfließen, herrühren.

Emarger, *v. a.* am Rande auswerfen, émargement, *m.* Notiren am Rande, *n.*

Embabouiner, *v. a. fam.* mit Liſt beſchwatzen.

Emballage, *m.* Einpacken, Packzeug, *n*; Packerlohn, *m*; emballer, *v. a.* einpacken, einballen; emballeur, *m.* Packer, Ballenbinder, *m.*

Embarder, *v. a. T.* von der Küſte fahren.

Embargo, *m.* Beſchlag, Arreſt auf Schiffe, *m.*

Embarquement, *m.* Einſchiffung, *f*; embarquer, *v. a.* einſchiffen; *fig.* ſich in etwas einlaſſen.

Embarras, *m.* Schwierigkeit, *f*; Hinderniß, *n*; Verlegenheit, *f*; embarrassant, ante, *adj.* beſchwerlich; embarrasser, *v. a.* verſperren, hindern, verwirren, in Verlegenheit ſetzen, beunruhigen.

Embassement, *m. T.* Grundmauer, *f.*

Embatage, *m. T.* Beſchlagung der Räder, *f.*

Embâter, *v. a.* den Saumſattel auflegen.

Embattre, *v. a.* Räder beſchlagen.

Embaucher, *v. a.* in Arbeit bringen; durch Liſt werben.

Embaucheur, *m.* liſtiger Werber, *m.*

Embaumement, *m.* Einbalſamirung, *f*; embaumer, *v. a.* einbalſamiren, durchräuchern.

Embéguiner, *v. a.* den Kopf vermummen; *fig.* qn. de qch. einem etwas in den Kopf ſetzen.

Embellir, *v. a.* verſchönern; — *v. n.* el s'— *v. r.* ſchöner werden; embellissement, *m.* Verſchönerung, *f*; Schmuck, *m*; Zierde, *f.*

Emblaver, *v. a.* ein Feld beſäen.

d'Emblée, *adv.* im erſten Anfall.

Emblématique, *adj.* ſinnbildlich.

Emblème, *m.* Sinnbild, *n.*

s'Emboire, *v. r. T.* einziehen, einſchlagen.

Emboîtement, *m. T.* Einfügung, *f*; emboiter, *v. a.* fügen, einpaſſen, einzapfen; emboîture, *f.* Fuge, Einfügung, *f.*

Embonpoint, *m.* geſunde Körperfülle, dicke Fleiſchigkeit, *f.*

Embordurer, *v. a.* in Rahmen einfaſſen.

Embouchement, *m.* Anſatz, *m*; emboucher, *v. a.* Gebiß anlegen; *it.* ein Blasinſtrument anſetzen; *fig.* einem die Worte in den Mund legen; s'— *v. r.* ſich ergießen.

Embouchoir, *m.* Stiefelholz, *n.*

Embouchure, *f.* Mündung, *f*; Mundloch, Mundſtück, *n*; Anſatz, *m.*

Embouquer, *v. n. T.* in eine Meerenge, einen Kanal einlaufen.

Embourber, *v. a.* in Koth und Moraſt hineinführen; *fig.* in eine ſchlimme Sache verwickeln.

Embourrer, *v. a.* mit Füllhaaren ausſtopfen.

Embourser, *v. a.* in den Beutel ſtecken.

Emboutir, *v. a. T.* getriebene Arbeit machen.

Embrancher, *v. a.* Balken und Sparren mit einander verbinden; s'— *v. r.* ſich verſchränken.

Embraquer, *v. a. T.* ein Schiffseil mit Gewalt an ſich ziehen.
Embrasement, *m.* Feuersbrunſt, *f*; *fig.* Aufruhr, *m*; embraser, *v. a.* anzünden; entzünden.
Embrassade, *f.* embrassement, *m.* Umarmung, *f*; embrasser, *v. a.* umarmen; *fig.* umgeben, enthalten, umfaſſen; ſich erklären für ...
Embrasure, *f.* Schießſcharte, ſchräge Oeffnung der Thüre und Fenſter, *f*; Hals eines Deſtillierofens, *m.*
Embrener, *v. a.* beſudeln.
Embrèvement, *m. T.* Kerbenfügung, *f*; embréver, *v. a.* in eine Fuge einpaſſen.
Embrigader, *v. a. T.* in Brigaden vertheilen oder eintheilen.
Embrocation, embroche, *f.* das Eintröpfeln oder Einſchmieren einer Arzeney, *n.*
Embrocher, *v. a.* an den Spieß ſtecken.
Embrouillement, *m.* Verwirrung, *f*; embrouiller, *v. a.* verwirren; s'— *v. r.* irre werden.
Embruiné, ée, *adj.* vom Reif verdorben.
Embruncher, *v. a. T.* Balken auf einander fügen.
Embrunir, *v. a. T.* braun malen.
Embryon, *f.* Frucht in Mutterleibe, *f*; Embryon, *m.*
Embûche, *f.* Hinterhalt, *m*; s'embûcher, *v. r. T.* ſich in den Wald verſtecken (vom Wilde).
Embuscade, *f.* Hinterhalt, *m*; s'embusquer, *v. r.* ſich in einen Hinterhalt legen.
Emender, *v. a. T.* verbeſſern, reformiren.
Emeraude, *f.* Smaragd, *m.*
Emérie, *m.* Smergel, *m*; émérillon, *m.* Lerchenfalk, *m*; émérillonné, ée, *adj.* munter.
Emérite, *adj.* der ſein Amt nicht mehr verwalten kann.
Emersion, *f. T.* Austritt eines Planeten bey Finſterniſſen, *m*; Wiedererſcheinung, *f.*
s'Emerveiller, *v. r.* ſich verwundern.
Emétique, *m.* Brechmittel, *n.*
* Emettre, *v. a.* äußern, ausgeben; — un appel, appelliren.
Emeute, *f.* Aufſtand, Auflauf, *m.*
Emier, émietter, *v. a.* zerbröckeln.
Emigration, *f.* Auswanderung, *f.*
Emigré, ée, *m. et f.* Emigrant, *m*; -inn, *f*; émigrer, *v. n.* auswandern, emigriren.
Emincer, *v. a.* in ſehr dünne Scheiben ſchneiden.
Eminence, *f.* Anhöhe Eminenz (Titel) *f.*
Eminent, ente, *adj.* hoch, erhaben, vortrefflich.
Emissaire, *m.* Kundſchafter, *m.*
Emission, *f. T.* Ausſtoßen, Ausfließen, *n*; Aeußerung, *f*; Ausgeben, *n.*
Emmagasiner, *v. a.* in ein Magazin thun.
Emmaillotter, *v. a.* in Windeln wickeln.
Emmancher, *v. a.* mit einem Stiel oder Heft verſehen.
Emmanequiner, *v. a. T.* kleine Bäume in Käſten ſetzen.
Emmariner, *v. a.* mit Bootsknechten verſehen.

s'Emménager, *v. r.* sich Hausgeräthe anschaffen, sich einrichten.
Emmener, *v. a.* mit sich wegnehmen, wegführen.
Emmenotter, *v. a.* Handfesseln anlegen.
Emmieller, *v. a.* mit Honig anmachen.
Emmiellure, *f.* Umschlag auf einen Pferdeschaden, *m.*
Emmortaiser, *v. a. T.* ein Stück Holz einpaßen.
Emmuseler, *v. a.* einen Maulkorb anlegen.
Emollient, ente, *adj.* erweichend.
Emolument, *m.* Vortheil, *m*; émolumenter, *v. n.* auf seinen Nutzen bedacht seyn.
Emonde, *f.* Vogelmist, *m*; émonder, *v. a. T.* Bäume ausputzen, émondes, *f. pl.* Reisholz, *n.*
Emotion, *f.* außerordentliche Bewegung, Wallung, *f*; Schauer, *m.*
Emotter, *v. a.* die Erdschollen zerschlagen.
Emoucher, *v. a.* Fliegen wegtreiben; émouchette, *f.* Fliegennetz, *n*; émouchoir, *m.* Fliegenwedel, *m.*
Emoudre, *v. a.* wetzen, schleifen.
Emouleur, *m.* Scheerenschleifer, *m.*
Emoulu, ne, *adj.* geschliffen, scharf.
Emousser, *v. a.* stumpf machen; *T.* vom Mooſe reinigen.
*Emouvoir, *v. a.* bewegen, erregen, rühren, reizen; s'— *v r.* in Bewegung gerathen, gerührt werden, ungestüm werden.
Empailler, *v. a.* mit Stroh ausstopfen, umwinden.
Empaler, *v. a.* spießen.
Empan, *m.* Spanne, *f.*
Empanon, *m. T.* Strebeband, *n.*
Empaqueter, *v. a.* einpacken.
s'Emparer, *v. r.* de qch., sich bemächtigen.
Empasteler, *v. a. T.* mit Waid färben.
Empâtement, *m.* das Auftragen der Farben, *n*; Grundlage eines Baues, *f.*
Empâter, *v. a.* einschmieren, klebricht machen, *T.* inpastiren.
Empaumer, *v. a. T.* mit der flachen Hand auffangen und schlagen; *fig.* wohl angreifen, sich einer Sache bemeistern.
Empaumure, *f. T.* Krone an einem Hirschgeweih, *f*; inwendiger Theil eines Handschuhes, *m.*
Empeau, *m. T.* Propfreiß, *n.*
Empêchement, *m.* Hinderniß, *n*; empêcher, *v. a.* verhindern, abhalten; s' — *v. r.* de qch., sich enthalten.
Empeigne, *f.* Oberleder an Schuhen, *n.*
Empenelle, *f. T.* Beyanker, *m*; empeneller, *v. a.* einen Beyanker auswerfen.
Empenner, *v. a.* befiedern.
Empereur, *m.* Kaiser, *m.*
Empesage, *m.* Stärken der Wäsche, *n*; empesé, ée, *adj.* gesteift, steif; empeser, *v. a.* leinen Zeug stärken, steifen.
Empester, *v. a.* anstecken, vergiften, verpesten.
Empêtrer, *v. a.* die Füße binden; verwickeln; verstricken.
Emphase, *f.* Nachdruck der Rede, *m.*
Emphatique, *adj.* nachdrücklich.
Emphytéose, *f. T.* Erblehen, *n*; Erb-

pacht, *f*; emphytéote, *m.* der einen Erbpacht hat; emphytéotique, *adj.* erbpachtlich.

Empiéter, *v. a. et n.* sur qch., ſich etwas zueignen; Eingriffe in etwas thun; *T.* einen Fuß an eine Säule machen.

Empifrer, *v. a.* zu viel zu eſſen geben, voll ſtopfen.

Empiler, *v. a.* in einen Haufen aufſetzen, aufſchichten; empilement, *m. T.* Aufſetzen der Kugeln, Bomben ꝛc. *n.*

Empirance, *f. T.* Münzringerung, *f*; Schade an Waaren, *m.*

Empire, *m.* Herrſchaft, Gewalt, Regierung, *f*; Reich, Kaiſerthum, *n.*

Empirer, *v. n.* ſchlimmer werden, ſich verſchlimmern.

Empirique, *m.* Arzt ohne Methode und Theorie, Empiriker; Quackſalber, *m*; — *adj.* empiriſch; empirisme, *m.* empiriſche Arzeneykunſt, *f.*

Emplacement, *m.* Bauſtelle, *f*; Platz, *m.*

Emplâtre, *m. T.* Pflaſter, *n.*

Emplette, *f.* Einkauf, *m.*

Emplir, *v. a.* anfüllen; s'— *v. r.* ſich anfüllen, voll werden.

Emploi, *m.* Gebrauch, *m*; Anwendung, *f*; Dienſt, *m*; Amt, *n*; employé, *m.* Employirter, *m*; employer, *v. a.* anwenden, gebrauchen; anſtellen; s'— *v. r.* à qch., ſich mit etwas beſchäftigen.

Emplumer, *v. a.* mit Federn verſehen.

Empocher, *v. a.* einſtecken.

Empoigner, *v. a.* mit der Fauſt anpacken.

Empois, *m.* Stärke, *f.*

Empoisonnement, *m.* Vergiftung, *f*; empoisonner, *v. a.* vergiften; empoisonneur, *m.* Giftmiſcher, *m.*

Empoisser, *v. a.* mit Theer oder Pech beſtreichen.

Empoissonner, *v. a. T.* einen Teich mit junger Fiſchbrut beſetzen.

Emporté, ée, *adj.* auffahrend, hitzig, toll.

Emportement, *m.* heftige Bewegung, *f*; Auffahren, *n*; Ungeſtüm, *m.*

Emporte-pièce, *m. T.* Schuſterkneif, *m*; Ausſchneideiſen, *n.*

Emporter, *v. a.* wegnehmen, wegholen; hinreiſſen; hinraffen; erlangen; — sur qch., etwas übertreffen; über etwas ſiegen; s'— *v. r.* ſich heftig erzürnen.

Empoter, *v. a.* Gewächſe in Töpfe ſetzen.

Empouilles, *f. pl. T.* Getreide, das noch im Felde ſteht.

* Empreindre, *v. a.* einprägen.

Empreinte, *f.* Gepräge, *n*; Abdruck, *m.*

Empressé, ée, *adj.* eifrig, geſchäftig; empressement, *m.* Eifer, Fleiß, *m*; s'empresser, *v. r.* ſich emſig bemühen, ſich beſtreben.

Emprisonnement, *m.* Gefangennehmung, *f*; Verhaft, *m*; emprisonner, *v. a.* in Verhaft nehmen.

Emprunt, *m.* das Entlehnen, Anleihen, Darlehn, *n*; emprunter, *v. a.* entlehnen, borgen; emprunteur, *m.* Entlehner, *m.*

Empuantir, *v. a.* ſtinkend machen; s'— *v. r.* ſtinkend werden.

Empyrée, *m. T.* der Höchſte oder

Feuerhimmel, *m*; empyreame, *m*. *T.* brandigter Geruch, *m*.

Emulateur, émule, *m*. Nacheiferer, *m*; émulation, *f*. Nacheifer, Wetteifer, *m*.

Emusion, *f*. *T.* Kühltrank, *m*; Samenmilch, *f*.

En, *prép.* in, an, nach, bey, auf, innerhalb, mit, zu, unter, über, vor ꝛc.; *pron. rel.* davon, daher; damit, dafür, daraus, darüber, deßwegen, deſſen, deren ꝛc.

Encadrer, *v. a.* in Rahmen einfaſſen; encadrement, *m*. Einfaſſung, *f*.

Encager, *v. a.* in einen Käfig ſetzen.

Encaisser, *v. a.* in Kiſten einpacken; *T.* Bäume in einen Kaſten ſetzen.

Encan, *m*. Verſteigerung, *f*.

Encaquer, *v. a.* in eine Tonne einpacken.

s'Encasteler, *v. r. T.* zwanghufig werden; encastelure, *f*. Hufzwang, *m*.

Encastillage, *m*. *T.* der Theil des Schiffs, der außerhalb dem Waſſer zu ſehen iſt.

Encastiller, encastrer, *v. a. T.* einfügen.

Encaver, *v. a.* in Keller legen; einſchroten.

Encaustique, *f*. Wachsmalerey, *f*.

*Enceindre, *v. a.* umgeben, einſchließen.

Enceinte, *f*. Umkreis, Umfang, *m*; *adj. f*; ſchwanger.

Encens, *m*. Weihrauch, *m*; *fig.* Lob; encenser, *v. a.* räuchern; *fig.* qn., einen ſehr loben, ihm ſchmeicheln; encensoir, *m*. Rauchfaß, *n*.

Enchaînement, *m*. enchaînûre, *f*. Ankettung, Verkettung, *f*; enchaîner, *v. a.* an Ketten legen; aneinander ketten; *fig.* feſſeln.

Enchanteler, *v. a. T.* auf Lagerbäume legen, ſchichten.

Enchantement, *m*. Bezauberung, *f*; Zauber, *m*.

Enchanter, *v. a.* bezaubern; *fig.* entzücken; enchanté, ée, *adj.* entzückt; bezaubernd, reitzend; enchanteur, teresse, *adj.* zauberiſch; Zauberer, Zauberinn, *f*.

Enchâsser, *v. a.* einfaſſen.

Enchâssure, *f*. Einfaſſung, *f*.

Enchaûsser, *v. a. T.* mit Stroh oder Miſt bedecken.

Enchère, *f*. Steigerung, *f*; Gebot, *n*; folle— Reukauf, *m*; enchérir, *v. a.* höher bieten; vertheuern; — *v. n.* theurer werden, aufſchlagen; enchérissement, *m*. Steigern, *n*; enchérisseur, *m*. Steigerer, *m*.

Enchevêtrer, *v. a.* die Halfter anlegen; s'— *v. r.* ſich in den Halfter verſtricken; *fig.* ſich verwickeln.

Enchifrenement, *m*. Verſtopfung der Naſe, *f*; enchifrener, *v. a.* den Schnupfen verurſachen.

Enclave, *f*. Bezirk, Bann, *m*; eingeſchloſſenes Stück Land, *n*; enclavement, *m*. Einſchließen, *n*; enclaver, *v. a.* einſchließen.

Enclin, ine, *adj.* geneigt.

*Enclorre, *v. a.* einſchließen, umgeben.

Enclos, *m*. Bezirk oder innerer Raum in

in einer Ringmauer; einem Gefüge, *m.*

Encloture, *f. T.* Einfaſſung, *f.*

Enclouer, *v. a. T.* vernageln; encloure, *f;* Vernageln eines Pferdes; *fig.* Hinderniß, *n.*

Enclume, *f.* Ambos, *m;* enclumeau, *m;* Handambos, *m.*

Encoffrer, *v. a.* in den Kaſten verſchließen.

Encoignure, *f.* Winkel, *m;* Ecke, *f.*

Encolure, *f.* Hals eines Pferdes, *m;* *fig.* Miene, *f;* Anſehen, *n.*

Encombrer, *v. a.* encombrement, *m.* mit Schutt anfüllen, verſperren.

Encore, *adv.* noch, ferner, noch einmal, wenigſtens; — que, *conj.* obgleich.

Encouragement, *m.* Aufmunterung, *f;* encourager, *v. a.* aufmuntern.

*Encourir, *v. a.* qch. in etwas verfallen, ſich etwas zuziehen.

Encraſſer, *v. a.* ſchmutzig machen; s' — ſich beſchmutzen, verächtlich machen.

Encre, *f.* Dinte, Buchdruckerſchwärze, *f;* Tuſch, *m;* encrier, *m.* Dintenfaß, *n;* Farbſtein, *m.*

Enculaſſer, *v. a. T.* die Schwanzſchraube an ein Gewehr ſetzen.

Encuver, *v. a.* in eine Kufe thun, darin einweichen.

Encyclopédie, *f.* Inbegriff aller Künſte und Wiſſenſchaften, *m.*

Endente, *f.* Zuſammenfügung zweyer Kreter, *f;* endenter, *v. a.* Zähne in etwas machen.

Endetter, *v. a.* mit Schulden beladen; s'— *v. r.* Schulden machen.

Endiablé, ée, *adj.* verteufelt.

s'Endimancher, *v. r.* die Sonntagskleider anziehen.

Endive, *f.* Endivie, *f.*

Endoctriner, *v. a.* unterrichten.

Endommager, *v. a.* beſchädigen.

*Endormir, *v. a.* einſchläfern; s'— *v. r.* einſchlafen.

Endoſſe, *f.* Laſt, Mühe, *f;* endoſſement, *m;* *T.* Indoßirung, Ueberſchrift, *f;* endoſſer, *v. a.* anlegen; *T.* indoßiren, auswendig überſchreiben; endoſſeur, *m;* *T.* Indoſſent, *m.*

Endroit, *m.* Ort, *m;* Gegend, *f.*

*Enduire, *v. a.* überziehen, überſtreichen, tünchen; enduit, *m.* Tünche, *f;* Anwürf, *m.*

Endurcir, *v. a.* hart machen; abhärten, verhärten; s'— *v. r.* hart werden, ſich abhärten; endurciſſement, *m;* *fig.* Verſtockung, Herzenshärte, *f.*

Endurer, *v. a.* leiden, ausſtehen, vertragen, erdulden.

Energie, *f.* Nachdruck, *m;* Kraft, *f;* énergique, *adj.* kraftvoll.

Energumène, *m. et f. T.* Beſeſſener, *m.*

Enerver, *v. a.* ſchwächen, entkräften, entnerven.

Enfaiteau, *m.* Hohlziegel, *m;* enfaiter, *v. a. T.* verförſten.

Enfance, *f.* Kindheit, Kinderey, *f;* enfant, *m. et f.* Kind, *n;* enfantement, *m.* das Gebähren; enfanter, *v. a.* gebähren; enfantillage, enfantiſe, *f.* kindiſches Weſen, *n;* enfantin, ine, *adj.* kindiſch.

Enfariner, *v. a.* mit Mehl beſtreuen.

Enfer, *m.* Hölle, *f.*

Enfermer, *v. a.* einſchließen, verſchließen, einſperren, enthalten.

Enferrer, *v. a.* durchſtechen; durchbohren; s'— *v. r. fig.* ſich im Reden verſchnappen.

Enficeler, *v. a. T.* eine Schnur um einen Hut binden.

Enfilade, *f.* Reihe; *T.* Brücke im Brettſpiel, *f.*

Enfiler, *v. a.* einfädeln, anreihen, hineingehen; durchſtreichen; durchbohren; s'— *v. r.* ſich ſelbſt ſpießen; *T.* ſich verſperren.

Enfin, *adv.* endlich, zuletzt, kurz.

Enflammer, *v. a.* anzünden; *fig.* entflammen; s'— *v. r.* ſich entzünden; *fig.* entbrennen.

Enfléchures, *f. pl. T.* Webeleine am Maſte, *f.*

Enfler, *v. a.* aufblaſen, aufſchwellen; — *v. n. et* s'— *v. r.* ſchwellen, anlaufen.

Enflure, *f.* Geſchwulſt, Schwulſt, *f.*

Enfonçage, *m. T.* Zuſchlagen der Fäſſer, *n*; enfoncement, *m.* Einſchlagen, Einbrechen, *n*; Vertiefung, *f*; Hintergrund, *m*; enfoncer, *v. a.* einſchlagen, einſtoßen, eintreiben, einbrechen, vertiefen; — *v. n.* verſinken; s'— *v. r.* tiefer eindringen; enfonçure, *f.* Breter eines Faßbodens, einer Bettſtelle, *m. pl.*; Grube, Tiefe, *f.*

Enforcir, *v. a. et n.* ſtärker machen; ſtärker werden.

Enformer, *v. a. T.* über die Form ſchlagen.

Enfouir, *v. a.* vergraben.

Enfourchement, *m. T.* erſte Wiederlage des Bodens an einem Kreuzgewölbe; Art Bäume zu pfropfen, *f.*

Enfourner, *v. a.* in den Ofen ſchieben.

*Enfreindre, *v. a.* übertreten; brechen.

Enfroquer, *v. a. fam.* ins Kloſter ſtecken.

*s'Enfuir, *v. r.* davon laufen, entfliehen.

Enfumer, *v. a.* räuchern; düngen.

Enfutailler, *v. a.* in Fäſſer packen.

Engageant, ante, *adj.* einnehmend, verführeriſch; engagement, *m.* Verpfändung, Verbindlichkeit; Verbindung, Einlaſſung, Anwerbung, *f*; Handgeld; Handgemenge, Treffen, *n*; engager, *v. a.* verpfänden, verſetzen, anwerben; — à qch., zu etwas vermögen, nöthigen, veranlaſſen, verbinden; s'— *v. r.* à qch., ſich zu etwas verbindlich machen, ſich verdingen, anwerben laſſen; — pour qn. ſich verbürgen; — dans qch. ſich verwickeln, ſich zu tief hinein wagen; engagiste, *m. T.* Pfandinnhaber, *m.*

Engainer, *v. a.* in die Scheide ſtecken.

Engallage, *m. T.* Galläpfelzubereitung, *f*; engaller, *v. a.* mit Galläpfeln färben.

Engeance, Art, Brut, *f*; Geſindel, *n.*

Engelure, *f. T.* Froſtbeule, *f.*

Engendrer, *v. a.* zeugen; *fig.* hervorbringen.

Engerber, *v. a.* in Garben binden, auf einander legen.

Engin, *m.* *T.* Werkzeug, *n*; Winde, *f*; Hebezeug, *n.*

Englober, *v. a.* mehrere Dinge mit einander vereinigen.

Engloutir, *v. a.* verſchlucken, verſchlingen.

Engluer, *v. a.* mit Vogelleim beſtreichen; s'— *v. r.* ſich fangen laſſen.

Engoncer, *v. a.* durch übelgemachte Kleider verunſtalten.

Engorgé, *adj.* zuvoll, verſtopft.

Engorgement, *m.* Verſtopfung einer Röhre, *f*; engorger, *v. a.* verſchleimen, verſtopfen; s'— *v. r.* ſich voll ſtopfen.

Engouement, *m.* das Würgen im Halſe, *n*; *fig.* übertriebene Vorliebe für etwas, *f*; engouer, *v. a.* in der Kehle ſtecken bleiben; s' — *v. r. fig.* de qch. für etwas hartnäckig eingenommen ſeyn.

s'Engouffrer, *v. r.* ſich verfangen, ſich in einen Abgrund verlieren.

Engourdir, *v. a.* erſtarren machen; engourdiſſement, *m.* Erſtarrung, *f.*

Engrais, *m.* Maſtung, *f*; Dünger, *m*; engraiſſement, *m.* Düngung; *T.* feſte Einfügung, *f*; engraiſſer, *v. a.* mäſten, düngen; *v. n.* s'— *v. r.* fett werden; dick werden, ſich mäſten.

Engranger, *v. a.* in die Scheune bringen.

Engraver, *v. a.* *T.* mit dem Schiff auf den Sand treiben.

Engréler, *v. a.* mit kleinem und rundem Zierrathe am Rande ſchmücken; engrêlure, *f.* kleiner Zierrath am Rande, *m.*

Engrenage, *m.* *T.* das Getriebe, *n*; engrener, *v. n. et a.* aufſchütten; auspumpen; mit gutem Korn füttern; *fig.* einleiten, anfangen; *T.* *fig.* in einander greifen (von Rädern); engrenure, *f.* das Eingreifen der Zähne zweyer Räder in einander.

Engrosser, *v. a.* ſchwängern.

s'Engrumeler, *v. r.* gerinnen.

Enhardir, *v. a.* beherzt machen; s'— *v. r.* ſich erkühnen.

Enharnacher, *v. a.* anſchirren, ſatteln.

Enjambée, *f.* Schritt, *m*; enjambement, *m.* *T.* Ueberſchreiten des Sinnes eines Verſes in den andern, *n*; enjamber, *v. n. et a.* überſchreiten, lange Schritte machen; *fig.* Eingriff thun.

Enjaveler, *v. a.* Getreide in Haufen legen.

Enjeu, *m.* *T.* Satz im Spiel, *m.*

Enigmatique, *adj.* räthſelhaft.

Enigme, *f.* Räthſel, *n.*

*Enjoindre, *v. a.* einſchärfen, ſcharf anbefehlen.

Enjolivement, *m.* enjolivure, *f.* Auszierung, *f.*

Enjoliver, *v. a.* verzieren.

Enjoué, ée, *adj.* luſtig, munter; enjouement, *m.* Munterkeit, *f.*

Enivré, ée, *adj.* betrunken; enivrement, *m.* Trunkenheit, *f*; enivrer, *v. a.* trunken machen, betäuben; s'— *v. r.* ſich betrinken.

Enlacement, *m.* Flechten, *n*; Verſtrickung, *f*; enlacer, *v. a.* in einander

flechten, zuſammenheften; enlaçure, *f*; *T.* Zapfenloch, *n.*

Enlaidir, *v. a.* häßlich machen; *v. n.* häßlicher werden.

Enlarmer, *v. a. T.* weite Maſchen machen.

Enlèvement, *m.* Raub, *m*; Entführung, Wegnehmung, *f*; enlever, *v. a.* in die Höhe ziehen; wegnehmen, rauben, entführen; enlevure, *f*; *T.* erhabenes Schnitzwerk, *n.*

Enlier, *v. a. T.* Steine verbinden.

Enligner, *v. a.* nach der Schnur richten.

Enluminer, *v. a. T.* illuminiren; enlumineur, *m.* der etwas illuminirt; enluminure, *f.* illuminirte Arbeit; Illuminirkunſt, *f.*

Ennemi, ie, *m. et f.* Feind, *m*; -inn, *f*; *adj.* feindlich.

Ennoblir, *v. a.* veredeln.

Ennui, *m.* Langeweile, *f*; Verdruß, *m*; ennuyant, ante, ennuyeux, euse, *adj.* verdrüßlich, überläſtig, langweilig; ennuyer, *v. a.* Langeweile verurſachen; s'— *v. r.* Langeweile haben.

Enoncé, *m. T.* Anbringen, *n*; Vortrag *m*; énoncer, *v. a.* ausdrücken, vorbringen; s'— *v. r.* ſich ausdrücken, ſich erklären; énonciatif, ive, *adj. T.* beyläufig erwähnend; énonciation, *f.* Ausdruck, Vortrag, *m.*

Enorgueillir, *v. a.* hochmüthig machen; s'— *v. r.* ſtolz, hochmüthig werden.

Enorme, *adj.* übermäßig, unmäßig; *fig.* abſcheulich, unerhört; énormité, *f.* Uebermäßigkeit; *fig.* Abſcheulichkeit, *f.*

Enquérant, ante, *adj.* vorwitzig.

*s'Enquérir, *v. r.* à qn. de qch., nachfragen, ſich erkundigen.

Enquête, *f. T.* Unterſuchung, *f*; s'enquêter, *v. r.* ſich erkundigen; enquis, ise, *part.* befragt.

Enraciner, *v. n. et* s'— *v. r.* einwurzeln.

Enrager, *v. n.* toben, raſend, toll werden; enragé, ée, *adj.* raſend, toll, wüthend.

Enrayer, *v. a. T.* anpflügen; Speichen in ein Rad machen; Räder hemmen, ſperren; enrayoir, *m*; Radſperre, *f*; enrayure, *f*; erſte Furche, *f*; Balkenriß, Werkſatz des Geſperrs, *m*; Hemmkette, *f.*

Enrégimenter, *v. a.* zu einem Regiment machen.

Enrégistrement, *m.* das Protokolliren; enrégistrer, *v. a.* ins Protokoll einſchreiben.

Enrhumer, *v. a.* den Schnupfen verurſachen, s'— *v. r.* den Schnupfen bekommen.

Enrichir, *v. a.* bereichern; *fig.* ausſchmücken; enrichissement, *m*; Auszierung; Bereicherung, *f.*

Enrôlement, *m.* Werbung, *f*; enrôler, *v. a.* werben; einſchreiben; s'— *v. r.* ſich anwerben laſſen; enrôleur, *m*; Werber, *m.*

Enroué, ée, *adj.* heißer; enrouement, *m*; Heiſerkeit, *f*; enrouer, *v. a.* heiſer machen.

Enrouiller, *v. a.* roſtig machen, trüg machen; s'— *v. r.* roſtig werden, verroſten.

Enrouler, *v. a.* in einander rollen; enroulement, *m*; *T.* Schnörkel, *m.*

Enrue, *f. T.* breite und tiefe Furche, *f.*
Ensablement, *m.* Haufen Sand, *m.*
Ensabler, *v. a.* auf den Sand ſtoßen.
Ensacher, *v. a.* einſacken.
Ensanglanter, *v. a.* mit Blut beflecken, beſpritzen.
Enseigne, *m.* Fähndrich, *m*; — *f.* Fahne, *f*; Schild, Kennzeichen, *n*; enseignement, *m.* Unterweiſung, Lehre, *f*; enseigner, *v. a.* lehren, unterweiſen, zeigen.
Ensemble, *m.* das Ganze; *adv.* zugleich, miteinander, zuſammen.
Ensemencer, *v. a.* beſäen.
Ensevelir, *v. a.* begraben, beerdigen, ensevelissement, *m.* Beerdigung, *f.*
Ensimer, *v. a. T.* mit Fett beſtreichen.
Ensorceler, *v. a.* bezaubern, beheren.
Ensoufrer, *v. a.* ſchwefeln; ensoufroir, *m.* Schwefelkaſten, *m.*
Ensouple, ensuble, *m.* Weberbaum, *m.*
Ensuite, *prép. et adv.* hernach.
*s'Ensuivre, *v. r.* de qch. daraus folgen.
Entablement, *m. T.* Hauptgeſims, *n.*
Entaille, entaillure, *f.* Einſchnitt, *m*; entailler, *v. a.* einſchneiden.
Entamer, *v. a.* anſchneiden, angreifen, durchbrechen, verletzen; *fig.* anfangen; entamure, *f.* Schnitt, Anſchnitt, *m*; Schramme, *f.*
En tant que, *conj.* ſo fern, in ſo weit.
Entassement, *m.* Aufhäufung, *f*; entasser, *v. a.* aufhäufen.
Ente, *f.* Pfropfreis, *n*; gepfropfter Stamm, *m.*
Entendement, *m.* Verſtand, *m*; Vernunft, *f.*
Entendre, *v. a.* hören, vernehmen, verſtehen; begreifen; — *v. n.* wollen, einwilligen; s' — *v. r.* ſich mit jemand verſtehen; Kenntniſſe von etwas haben; entendu, ue, *adj.* geſchickt, wohlverſtanden.
Entente, *f.* Sinn, *m*; geſchmackvolle Anordnung, *f.*
Enter, *v. a.* pfropfen, impfen.
Entérinement, *m. T.* gerichtliches Gutheißen, *n*; entériner, *v. a.* gerichtlich annehmen, beſtätigen.
Enterrement, *m.* Beerdigung, *f*; enterrer, *v. a.* beerdigen, begraben.
Entêté, ée, *adj.* eigenſinnig; eingenommen.
Entêtement, *m.* Eigenſinn, *m.*
Entêter, *v. a.* den Kopf einnehmen; s' — *v. r.* eigenſinnig ſeyn, ſich etwas in den Kopf ſetzen.
Enthousiasme, *m.* Begeiſterung, Entzückung, Schwärmerey, *f*; enthousiasmer, *v. a.* entzücken; enthousiaste, *m.* Schwärmer, *m.*
Entiché, ée, *adj.* angeſteckt.
Entier, ière, *adj.* ganz, völlig; halsſtarrig; entièrement, *adv.* gänzlich, völlig.
Entité, *f. T.* Weſen, *n.*
Entoilage, *m.* feine Leinwand, *f*; entoiler, *v. a.* auf Leinwand leimen; an Leinwand nähen; in Leinwand wickeln.
Entoir, *m.* Pfropfmeſſer, *n.*
Entoiser, *v. a. T.* klaftern.
Entomologie, *f. T.* Inſektenlehre, *f.*
Entonner, *v. a.* in Fäſſer gießen; füllen; anſtimmen; s' — *v. r.* ſich fangen.

Entonnoir, *m.* Trichter, *m.*
Entorse, *f. T.* Verrenkung, Verdrehung, *f.*
Entortillement, *m.* Winden, Krümmen, *n*; entortiller, *v. a.* umwickeln, umwinden; s'— *v. r.* sich um etwas herumwinden; entortillé, ée, *adj.* verwickelt, geschraubt.
Entourer, *v. a.* umgeben, umringen.
Entournure, *f. T.* Ausschnitt, *m.*
Entr'acte, *m.* Zwischenspiel, *n*; Zeitraum zwischen zwey Aufzügen, *m.*
s'Entr'aider, *v. réc.* einander beystehen.
Entrailles, *f. pl.* Eingeweide, *n*; — *fig.* Barmherzigkeit, *f*; Mitleiden, *n.*
s'Entr'aimer, *v. réc.* einander lieben.
Entraîner, *v. a.* fortreissen; *fig.* hinreissen, an oder nach sich ziehen.
Entrait, *m. T.* Spannriegel, *m.*
Entraver, *v. a.* einem Pferde die Füße spannen; *fig.* Hindernisse in den Weg legen; entraves, *f. pl.*; Fessel, Spannkette, *f*; *fig.* Hinderniß, *n.*
Entre, *prép.* zwischen; unter; in; d'—, aus, von.
Entrebaillé, ée, *adj.* halb offen.
Entrebandes, Entrebattes, *f. pl.* die beyden Enden an einem Stücke Zeug, *n. pl.*
Entrebas, *m.* das ungleiche Gewebe, *n.*
Entrechat, *m. T.* Kreuzkabriole, *f.*
s'Entre-choquer, *v. réc.* an einander stossen; *fig.* sich bitter anfeinden.
Entrecouper, *v. a.* durchschneiden; *fig.* unterbrechen.
Entre-deux, *m.* Zwischenraum, *m*; Mittelstück, *n.*
Entrée, *f.* Eingang, *m*; Einfahrt, *f*; Eintritt, Einzug, Zutritt, Anfang, *m*; Voressen, *n*; Eintrittszoll, *m.*
Entregent, *m.* Geschick im Umgange, *n.*
s'Entr'égorger, *v. réc.* einander umbringen.
Entrefaites, *f. pl.* dans, sur ces —, mittlerweile, unterdessen.
Entrelacement, *m.* Durchschlingen, *n*; entrelacer, *v. a.* durchflechten; entrelacs, *m. pl. T.* durchflochtene Arbeit, *f.*
Entremêler, *v. a.* untermengen, untermischen.
Entremets, *m.* Beyessen, *n.*
Entremetteur, *m.* Unterhändler, *m*; entremetteuse, *f.* Kupplerinn, *f*; *s'entremettre, *v. réc.* sich ins Mittel schlagen, — de qn. sich für jemand verwenden.
Entremise, *f.* Vermittlung, *f.*
Entr'ouvrir, *v. a.* halb aufmachen, ein wenig öffnen.
Entrepas, *m. T.* Mittelpaß der Pferde, *m.*
Entreposer, *v. a.* Waaren in ein Lager niederlegen; entrepôt, *m.* Niederlage, *f.*
Entreprenant, ante, *adj.* unternehmend, kühn, verwegen; entreprendre, *v. a.* unternehmen, übernehmen; — qn. sich an jemand machen; — sur qch. sich an etwas vergreifen; entrepreneur, *m.* Unternehmer, *m.*
Entreprise, *f.* Unternehmen, *n*; Unternehmung, *f*; Eingriff, *m.*
Entrer, *v. n.* eingehen; eintreten, einfahren, einreiten, einlaufen u. s. w.

Entresol, *m.* Halb- oder Zwiſchengeſchoß, *n.*

s'Entresuivre, *v. réc.* auf einander folgen.

Entretemps, *m.* Zwiſchenzeit, *f.*

*Entretenir, *v. a.* feſt zuſammen halten; erhalten; unterhalten; aufhalten; s'— *v. r. et réc.* ſich unterhalten.

Entretien, *m.* Unterhalt, *m*; Erhaltung; Unterhaltung, Unterredung, *f.*

Entretoile, *f. T.* Kettchen, *n.*

Entretoise, *f. T.* Schlüſſel, Riegel, *m.*

*Entrevoir, *v. a.* erblicken; nur halb ſehen; s'— *v. réc.* einander ſprechen.

Entrevue, *f.* Zuſammenkunft, *f.*

Enture, *f. T.* Ort am Stamme, wo das Pfropfreis eingeimpft wird, *m.*

Envahir, *v. a.* überfallen, mit Gewalt an ſich reiſſen; envahissement, *m.* gewaltſamer Einfall, Eingriff, *m.*

Enveloppe, *f.* Umſchlag, *m*; Decke, *f*; envelopper, *v. a.* einwickeln, einhüllen; umringen; einen Umſchlag um etwas machen.

Envenimer, *v. a.* vergiften; *fig.* erbittern.

Enverguer, *v. a. T.* die Segel an die Stangen feſt machen; envergure, *f.* Anbinden der Segel, *n*; Weite der Flügel eines Vogels, *f.*

Envers, *prép.* gegen; — *m.* unrechte Seite eines Tuches; à l'— *adv.* verkehrt, rückwärts.

Envi, *m.* à l'— *adv.* um die Wette.

Envie, *f.* Neid, *m*; Mißgunſt, Luſt, Begierde, *f*; Verlangen, *n*; *T.* Muttermaal, *n*; Nagelwurz, *f.*

Envieilli, ie, *adj.* veraltet, eingewurzelt.

Envier, *v. a.* beneiden, mißgönnen; mit Sehnſucht verlangen.

Envieux, euse, *adj.* neidiſch, mißgünſtig.

Enviné, ée, *adj.* nach Wein riechend.

Environ, *adv.* ungefehr, beynahe; environs, *m. pl.* umliegende Gegend, *f*; environner, *v. a.* umgeben, umringen.

Envisager, *v. a.* ins Geſicht ſehen; *fig.* anſehen, betrachten.

Enumération, *f.* Herzählung, *f*; énumérer, *v. a.* von Stück zu Stück herzählen.

Envoi, *m.* Verſendung, Abſchickung, *f.*

s'Envoiler, *v. r. T.* krumm werden.

s'Envoler, *v. r.* davon fliegen.

Envoyer, *m.* Abgeſandter, *m*; envoyer, *v. a.* ſenden, ſchicken.

Epagneul, *m.* kleiner zottichter Hund, *m.*

Epais, aisse, *adj.* dick, dicht; épaisseur, *f.* Dicke, Dichte, *f*; épaissir, *v. a.* dick machen; verdicken; épaississement, *m.* Verdickung, *f.*

Epamprer, *v. a.* den Weinſtock ablauben.

Epanchement, *m.* Ergießung, *f*; épancher, *v. a.* ausgießen, ergießen.

Epandre, *v. a.* ausbreiten, ausſtreuen.

s'Epanouir, *v. r.* aufblühen, aufbrechen; ſich erweitern, aufheitern; épanouissement, *m.* Aufblühen, *n*; Ergießung, Erweiterung, *f.*

s'Eparer, *v. r. T.* im Springen hinten ausſchlagen.

Epargne, *f.* Sparſamkeit; Erſparung, *f*; épargner, *v. a.* ſparen, erſparen; ſchonen.

Eparpiller, *v. a.* zerſtreuen, umherſtreuen.
Epars, arse, *adj.* zerſtreuet; — *m.* Flaggenſtock, *m.*
Eparvin, *m. T.* Spath, *m.*
Epaté, ée, *adj.* platt, eingedrückt, abgebrochen.
Epave, *adj. T.* verlaufen, herrenlos.
Epaufrure, *f. T.* abgeſprungenes Stück eines bearbeiteten Steines, *n.*
Epaule, *f.* Schulter, Achſel, *f*; Bug, *m*; épaulée, *f.* Schieben mit der Schulter, *n*; épaulement, *m.* Schulterwehr, *f*; épauler, *v. a.* buglahm machen; *fig.* beyſtehen; *T.* verſchanzen; épaulette, *f.* Achſelband, *n*; épaulière, *f. T.* Schulterblech, *n.*
Epaures, *f. pl.* Balken zum Verdeck, *m. pl.*
Epautre, Epeautre, *m.* Spelz, Dinkel, *m.*
Epée, *f.* Degen, *m.*
Epeiche, *f.* Rothſpecht, *m.*
Epeler, *v. a.* buchſtabiren.
Eperdu, ue, *adj.* betrübt, beſtürzt; éperdument, *adv.* äußerſt.
Eperlan, *m.* Spiering, *m.*
Eperon, *m.* Sporn, Schiffsſchnabel, *m*; Runzel am Augwinkel, *f*; éperonné, ée, *adj.* geſpornt; éperonnier, *m.* Sporenmacher, *m.*
Epervier, *m.* Sperber, *m*; *T.* Wurfnetz, *n.*
Ephèbe, *m.* junger mannbarer Menſch, *m.*
Ephélides, *f. pl.* Sommerflecken, *m. pl.*
Ephémère, *adj.* das nur einen Tag währet; éphémérides, *f. pl.* Tagebuch, *n.*
Ephialte, *m. T.* Alp, *m.*
Epi, *m.* Aehre; *T.* Binde; eiſerne Spitze, *f.*
Epice, *f.* Gewürz, *n*; Spezerey, *f*; *pl. T.* Gerichtsſportel, *f*; épicer, *v. a.* würzen; épicerie, *f.* Spezereywaare, *f*; Gewürzhandel, *m*; épicier, *m.* Spezereyhändler, *m.*
Epidémie, *f.* Seuche, *f*; épidémique, *adj.* anſteckend.
Epiderme, *m. T.* Oberhäutlein, *n.*
Epier, *v. a.* belauern, ausſpähen; — *v. n.* in Aehren ſchießen.
Epierrer, *v. a.* von Steinen ſäubern.
Epieu, *m.* Fangeiſen, *n*; Spieß, *m.*
Epigeonner, *v. a. T.* den Gips dick und ſachte auftragen.
Epiglotte, *f. T.* Kehldeckelein, *n.*
Epigramme, *f. T.* Sinngedicht, *n.*
Epigraphe, *f. T.* Ueberſchrift, *f*; Motto, *n.*
Epilepsie, *f. T.* fallende Sucht, *f*; épileptique, *adj.* mit der fallenden Sucht behaftet.
Epilogue, *m.* Schlußrede, *f*; épiloguer, *v. n. et a.* tadeln.
Epinards, *m. pl.* Spinat, *m.*
Epinçoir, *m.* Hammer der Pflaſterer, *m.*
Epine, *f.* Dorn, *m*; — du dos, Rückgrat, *m*; épinette, *f.* Spinet, *n*; épineux, euse, *adj.* dornicht; *fig.* bedenklich, ſchwer, gefährlich.
Epingle, *f.* Stecknadel, *f*; — *f. pl.* Trinkgeld, Nadelgeld, *n*; épinglette, *f.* Raumnadel, *f*; épinglier, *m.* Nadler, *m*; Nadelbüchſe, *f.*
Epiniers, *m. pl.* Dorngebüſch, *n.*

Epinoche, *f.* Sticherling (Fiſch), *m*; *T.* beſte Art Kaffee, *f.*
Epique, *adj.* zum Heldengedicht gehörig.
Episcopal, ale, *adj.* biſchöfflich.
Episcopat, *m.* biſchöffliche Würde, *f.*
Episode, *m.* Nebenſache, Epiſode, *f.*
Episser, *v. a. T.* die Enden zweyer Seilen an einander feſt machen.
Epistolaire, *adj.* briefſtelleriſch.
Epitaphe, *f. T.* Grabſchrift, *f*; Grabmal, *n.*
Epithalame, *m. T.* Hochzeitgedicht, *n.*
Epithète, *f. T.* Beywort, *n.*
Epitome, *f.* kurzer Begriff, Auszug, *m.*
Epître, *f.* Brief, *m*; Epiſtel, *f.*
Eplaigner, *v. a. T.* Tuch auftratzen.
Eploré, ée, *adj.* in Thränen gebadet.
Epluchement, *m.* Auspflücken, Ausrupfen, *n*; éplucher, *v. a.* reinigen; ausleſen; ſäubern; ausklauben; *fig.* genau unterſuchen; éplucheur, *m.* Grübler, Krittler, *m.*
Epointer, *v. a.* die Spitze abbrechen.
Epois, *m. T.* Ende eines Hirſchgeweihs, *n.*
Eponge, *f.* Schwamm, *m*; éponger, *v. a.* mit einem Schwamm abwiſchen.
Epopée, *f.* Heldengedicht, *n.*
Epoque, *f.* Zeitpunkt, *m*; Epoche, *f.*
Epoudrer, *v. a.* ausſtäuben.
Epouiller, *v. a.* lauſen.
s'Epoumoner, *v. r.* ſich die Lunge ausſchreyen.
Epousailles, *f.* Trauung, Vermählung, *f.*
Epouse, *f.* Braut, Gattin, *f*; épouser, *v. a.* heurathen; *fig.* annehmen, ſich zu einer Parthey ſchlagen; épousée, *f.* Braut, *f.*
Epousseter, *v. a.* ausſtäuben, auskehren; époussette, *f.* Kleiderbürſte, *f.*
Epouvantable, *adj.* erſchrecklich, entſetzlich.
Epouvantail, *m.* Schreckbild, *n.*
Epouvante, *f.* Entſetzen, *n*; Schrecken, *m*; épouvanter, *v. a.* erſchrecken.
Epoux, *m.* Mann, Gatte, *m*; — *m. pl.* Eheleute.
*Epreindre, *v. a.* Saft ausdrücken; épreintes, *f. pl.* Zwang beym Stuhlgang, *m.*
Epreuve, *f.* Probe, *f*; Verſuch, *T.* Correcturbogen, Probedruck, *m.*
Epris, ise, *adj.* eingenommen, verliebt.
Eprouver, *v. a.* probiren, verſuchen, prüfen, erfahren.
Eprouvette, *f. T.* Sucher, *m*; Pulverprobe, *f*; Probierlöffel, *m.*
Eptagone, *m. T.* Siebeneck, *n.*
Epucer, *v. a.* flöhen.
Epuisement, *m.* Entkräftung, Erſchöpfung, *f*; épuiser, *v. a.* ausſchöpfen, erſchöpfen.
Epulie, *f. T.* wildes Zahnfleiſch, *n.*
Epure, *f. T.* Grundriß, *m*; épurer, *v. a.* reinigen, läutern; s'— *v. r.* ſich veredlen.
Equarrir, *v. a.* viereckig hauen; équarrissage, *m. T.* Gevierte, *n*; Hauerlohn, *m*; équarrissement, *m.* Viereckigbehauen, *n.*
Equateur, *m. T.* Gleicher, Equator, *m*; Linie, *f.*
Equation, *f. T.* Gleichmachung, Gleichung, *f.*

Equerre, *f.* Winkelmaß, *n.*
Equestre, *adj. T.* in Rittergeſtalt; zu Pferde.
Equiangle, *adj. T.* gleichwinkelicht.
Equidistant, ante, *adj.* gleichweit von einander ſtehend.
Equilatéral, ale, *adj.* gleichſeitig; équilatère, *m. T.* gleichſeitige Figur, *f.*
Equilibre, *m.* Gleichgewicht, *n.*
Equinoxe, *m. T.* Tag- und Nachtgleiche, *f*; équinoxial, ale, *adj.* zur Tag- und Nachtgleiche gehörig.
Equipage, *m.* Reiſegeräthe, *n*; Aufzug, *m*; Kleidung, *f*; Schiffsvolk, *n*; Kutſch und Pferde.
Equipée, *f.* Thorheit, Unbeſonnenheit, *f*; équipement, *m.* Ausrüſtung, *f*; équiper, *v. a.* ausrüſten.
Equipollence, *f. T.* gleicher Werth, *m*; équipoller, *v. a. et n.* gleich am Werthe ſeyn.
Equitable, *adj.* gerecht, billig.
Equitation, *f.* Reitkunſt, *f.*
Equité, *f.* Billigkeit, *f.*
Equivalent, ente, *adj.* gleichen Werthes.
*Equivaloir, *v. n.* gleichen Werth haben.
Equivoque, *f.* Doppelſinn, *m*; — *adj.* zweydeutig; équivoquer, *v. n.* zweydeutig reden.
Erable, *m.* Ahornbaum, *m.*
Eradication, *f. T.* Ausreiſſung mit der Wurzel, *f.*
Eraſer, *v. a.* ſchrammen, aufritzen; éraſure, *f.* Schramme, Ritze, *f.*
Erailler, *v. a.* verzerren, verſchieben, ſchlitzen; éraillure, *f. T.* verſchobene Stelle im Zeuge, *f.*
Erater, *v. a.* die Milz ausſchneiden.
Ere, *f. T.* Anfang einer Zeitrechnung, *m*; Zeitrechnung, *f.*
Erection, *f.* Erhebung, Stiftung, *f.*
Ereinter, *v. a.* den Rücken zerbrechen; lendenlahm ſchlagen.
Erémitique, *adj.* einſiedleriſch.
Erésipèle, *f. T.* Rothlauf, *m.*
Ergo, *m. T.* Schluß, *m*; — *adv.* folglich.
Ergot, *m.* Sporn der Hähne, *m*; weiches Horn am Huf, an Klauen, *n*; *T.* Flußgalle, *f*; Mutterkorn, *n.*
Ergoter, *v. n.* über jede Kleinigkeit ſtreiten.
Eriger, *v. a.* aufrichten, erheben; s'— *v. r.* ſich aufwerfen zu ...
Erminette, *f.* krummes Hohlbeil, *n.*
Ermite, *m.* Einſiedler, *m*; ermitage, *m.* Einſiedeley, *f.*
Erosion, *f. T.* Durchfreſſen, *n.*
Erotique, *adj.* verliebt, wollüſtig.
Erotomanie, *f. T.* verliebter Wahnſinn, *m.*
Errata, *m.* Druckfehler, *m.*
Erres, *f. pl.* Fährte, Wildſpur, *f.*
Erremens, *m. pl. T.* Spur, *f*; Weg, *m.*
Errer, *v. n.* irren; herumirren.
Erreur, *f.* Irrthum, Fehler, *m.*
Erroné, ée, *adj.* irrig.
Ers, *m.* Erve, *f.*
Eructation, *f.* das Aufſtoßen, *n.*
Erudit, *adj.* gelehrt; — *m.* Gelehrter, *m*; érudition, *f.* Gelehrſamkeit, *f.*
Erugineux, euse, *adj.* grünroſtig.
Eruption, *f.* Ausbruch, *m.*
Escabeau, *m.* Escabelle, *f.* Fußſchemel, *m.*
Escadre, *f. T.* Geſchwader, *n.*

Escadron, *m. T.* Schwadrone, *f*; escadronner, *v. n.* ſich ſchwadronenweiſe ſtellen.

Escalade, *f.* Erſteigung, *f*; escalader, *v. a.* mit Sturmleitern erſteigen.

Escalier, *m.* Treppe, Stiege, *f.*

Escamote, *f. T.* Muſcate, *f*; Taſchenſpieler-Kügelchen, *n*; escamoter, *v. a.* Taſchenſpieler-Streiche machen; heimlich entwenden; escamoteur, *m.* Taſchenſpieler; Betrüger, *m.*

Escamper, *v. n.* entwiſchen.

Escapade, *f. T.* falſcher Sprung, *m*; *fig.* muthwilliger Streich, *m.*

Escape, *f. T.* Säulenſchaft, *m.*

Escarbot, *m.* Käfer, *m.*

Escarboucle, *f.* Karfunkel, *m.*

Escarcelle, *f.* Schubſack, *m.*

Escargot, *m.* Schnecke mit einem Gehäuſe, *f.*

Escarmouche, *f.* Scharmützel, *n*; escarmoucher, *v. a.* ſcharmuziren.

Escarpe, *f. T.* innere Böſchung, *f*; escarpé, ée, *adj.* ſchroff, ſteil; escarpement, *m.* abhängiger Theil des Walls, *m*; escarper, *v. a.* ſteil abſtechen, gäh machen.

Escarpin, *m.* leichter Schuh, Tanzſchuh, *m.*

Escarpolette, *f.* Strickſchaukel, *f.*

Escarre, *f. T.* Kruſte, Rinde einer Wunde, *f.*

Escient, *m.* à bon — wiſſentlich.

Esclandre, *m.* verdrießlicher Handel, Spektakel, *m.*

Esclavage, *m.* Sklaverey, *f.*

Esclave, *m. et f.* Sklav, *m*; -inn, *f*; — *adj.* ſklaviſch.

Escompte, *m. T.* Abzug, Diſconto, *m*; escompter, *v. a.* abziehen, diſcontiren.

Escoperche, *f.* Gerüſtſtange, *f.*

Escorte, *f.* Geleite, *n*; Bedeckung, *f*; escorter, *v. a.* begleiten; geleiten; decken.

Escouade, *f.* Corporalſchaft, *f.*

Escourgeon, *m.* Wickfutter, *n.*

Escousse, *f.* Anlauf, *m.*

Escrime, *f.* Fechtkunſt, *f*; escrimer, *v. n.* fechten; s'— *v. r.* mit etwas umzugehen wiſſen; escrimeur, *m.* Fechter, *m.*

Escroc, Escroqueur, *m.* Gauner, Gaudieb, liſtiger Betrüger, *m*; escroquer, *v. a.* mit Liſt entwenden; escroquerie, *f.* Gaunerey, *f.*

Espace, *m.* Raum, Zeitraum, *m*; espacement, *m.* Zwiſchenraum, *m*; espacer, *v. a.* gehörigen Raum zwiſchen etwas laſſen.

Espade, *f. T.* Schwingmeſſer, *n.*

Espadon, *m.* Haudegen, *m*; espadonner, *v. n.* mit dem Haudegen fechten.

Espagnolette, *f. T.* Art feiner Ratine, *m*; eiſerne Fenſterſtange, *f.*

Espalier, *m.* Spalier, *m.*

Espalmer, *v. a. T.* ein Schiff mit Unſchlitt beſchmieren.

Esparcette, *f.* Futterklee, *m.*

Espèce, *f.* Gattung, Art, Geſtalt, *f*; — *pl.* Geldſorten, *f. pl.*

Espérance, *f.* Hoffnung, Erwartung, *f.*

Espérer, *v. a.* hoffen.

Espiègle, *adj.* muthwillig, ſchlau, poſſierlich; espiéglerie, *f.* Muthwille, Eulenſpiegelſtreich, *m.*

Espion, *m.* Kundſchafter, Spion, *m*; espionner, *v. a.* auskundſchaften, ſpioniren.
Esplanade, *f.* frey liegender, ebener Platz, *m.*
Espoir, *m.* Hoffnung, *f.*
Esponton, *m.* halbe Pike, *f*; Sponton, *m.*
Esprit, *m.* Geiſt, Verſtand, Sinn, Witz, Scharfſinn, *m*: Geſpenſt, *n.*
Esquif, *m.* Boot, *n*; Kahn, *m.*
Esquille, *f.* Beinſplitter, *m.*
Esquinancie, *f. T.* Bräune, *f.*
Esquine, *f. T.* Rückgrat eines Pferdes, *m.*
Esquipot, *m.* Sparbüchſe, *f.*
Esquisse, *f.* Skizze, *f*; erſter Entwurf, *m*; esquisser, *v. a.* ſkizziren, entwerfen.
Esquiver, *v. a.* behende ausweichen, entgehen; s'— *v. r.* ſich heimlich davon machen.
Essai, *m.* Verſuch, *m*; Probe, *f.*
Essaim, *m.* Bienenſchwarm, *m*; essaimer, *v. n.* ſchwärmen.
Essanger, *v. a.* Wäſche auswaſchen.
Essarter, *v. a.* Dornen ꝛc. ausreuten.
Essayer, *v. a.* verſuchen, probiren; essayerie, *f.* Ort in der Münze, wo man probiret, *m*; essayeur, *m.* Probirer, Wardein, *m.*
Esse, *f.* Linſe oder Rone am Rad, *f*; esseau, *m.* Dachſchindel, *f.*
Essence, *f.* Weſen, *n*; Eſſenz, *f.*
Essentiel, elle, *adj.* weſentlich, wichtig; zur Sache gehörig; — *m.* Hauptſache, *f.*
Essieu, *m.* Achſe, *f.*
Essor, *m.* Flug, Schwung, *m*; essorer, *v. n.* an der Luft trocknen; s'— *v. r.* ſich in die Luft ſchwingen; essoriller, *v. a.* die Ohren, die Haare ſtutzen.
Essouffler, *v. a.* aus dem Athem bringen.
Essui, *m.* Trockenplatz, *m*; essuiemain, *m.* Handtuch, *n*; essuier, *v. a.* abtrocknen, abwiſchen; ausſtehen, aushalten, leiden.
Est, *m.* Oſt, *m.*
Estacade, *f. T.* Verpfählung, *f.*
Estafette, *m.* Stafette, *m.*
Estaffier, *m.* Bedienter, Nachtreter, *m.*
Estafilade, *f.* Schmarre, *f*; Riß, *m*; estafilader, *v. a.* eine Schmarre ins Geſicht machen, zerfetzen.
Estame, *f.* geſtrickte Arbeit, *f.*
Estaminet, *m.* Tobacksgeſellſchaft, *f.*
Estampe, *f.* Kupferſtich, Abdruck, *m*; estamper, *v. a.* abdrucken; ſtempeln.
Estampille, *f.* Stempel, *m*; estampiller, *v. a.* ſtempeln.
Estanc, *adj. m. T.* vor dem Waſſer wohl verwahrt.
Esterlin, *m. T.* kleines Goldſchmidtsgewicht, *n.*
Estimable, *adj.* achtungswürdig; estimateur, *m.* Schätzer, *m*; estimation, *f.* Schätzung, *f.*
Estime, *f.* Achtung, Hochachtung, *f*; *T.* muthmaßlicher Ueberſchlag eines Steuermanns über ſeine Tagfahrt, *m*; estimer, *v. a.* ſchätzen, hochachten, meinen, dafür halten.
Estoc, *m.* Stoßdegen; Stammbaum, *m*; estocade, *f.* weitausgeholter Stoß, Stich, *m*; estocader, *v. n.* fechten.

Estomac, *m.* Magen, *m*; s'estomaquer, *v. n.* ſich erzürnen, ärgern.

Estompe, *f. T.* zuſammengerolltes Papier, um trockene Farben zu verreiben, *n*; Wiſcher, *m*; estomper, *v. a.* mit trockener Farbe malen; wiſchen.

Estrade, *f.* erhabener Boden in einem Zimmer, *m.*

Estragon, *m.* Dragun, *m.*

Estrapade, *f.* Wippen, *n*; Wippgalgen, *m.*

Estrapasser, *v. a.* ein Pferd zu ſehr abmatten.

Estraper, *v. a.* Stoppeln abſchneiden; estrapoire, *f.* Stoppelſenſe, *f.*

Estrapontin, *m.* kleiner Sitz in einer Kutſche, *m.*

Estrasse, *f.* Flockſeide, *f.*

Estropiat, *m.* Lahmer, Krüppel, *m.*

Estropier, *v. a.* lähmen, verſtümmeln.

Esturgeon, *m.* Stör, (Fiſch) *m.*

Et, *conj.* und.

Etablage, *m.* Stallgeld, *n.*

Etable, *m.* Stall, *m*; établer, *v. a.* einſtallen; étableries, *f. pl.* Stallungen, *f. pl.*

Etabli, *m.* Werktiſch, *m*; établir, *v. a.* einſetzen, einführen, feſtſetzen, aufrichten, ſtiften, verſorgen; errichten, anlegen; s'— *v. r.* ſich wohnhaft niederlaſſen, ſich einrichten; aufkommen; établissement, *m.* Anſtalt, Aufrichtung, Stiftung, Einſetzung, Verſorgung, Niederlaſſung, *f.*

Etage, *m.* Geſchoß, Stockwerk, *n*; *fig.* Stufe, *f.*

Etaie, *f.* Stütze, *f.*

Etaim, *m.* feine Kammwolle, *f.*

Etain, *m.* Zinn, *n.*

Etal, *m.* Fleiſchbank, *f.*

Etalage, *m.* das Auskramen; Standgeld, *n*; Aufputz, *m*; étaler, *v. a.* auslegen, auskramen; étaleur, *m.* kleiner Krämer, *m.*

Etalier, *m.* Bankſchlachter, *m.*

Etalon, *m.* Zuchthengſt, *m*; *T.* das Aichmaaß, *n*; étalonner, *v. a.* aichen, viſiren; étalonneur, *m.* Aichmeiſter, *m.*

Etamage, *m.* Verzinnen, *n*; étamager, *v. a.* verzinnen; étamageur, *m.* Verzinner, *m.*

Etamine, *f.* dünner wollener Zeug, *m*; *it.* Haarſieb, *n*; *pl. T.* Staubfäden, *m. pl.*

Etampe, *f. T.* Werkzeug zum Ausshauen, *n*; étamper, *v. a.* Löcher ins Hufeiſen ſchlagen.

Etamure, *f.* Verzinnung, *f.*

Etanchement, *m.* Stillen, *n*; étancher, *v. a.* verſtopfen, ſtillen.

Etançon, *m.* Stütze, *f*; étançonner, *v. a.* ſtützen.

Etang, *m.* Fiſchteich, Weiher, *m*; étangues, *f. pl. T.* groſſe Zange, *f.*

Etape, *f.* Stapel, *m*; Waarenniederlage, *f*; *T.* Mundvorrath und Fourrage; Proviantḥaus, *n*; tägliche Portion durchmarſchirender Truppen, *f*; étapier, *m.* Proviantmeiſter, *m.*

Etat, *m.* Stand, Zuſtand, *m*; Staat, *m*; Land; Verzeichniß, *n*; Ueberſchlag, *m*; *T.* Staab, *m*; —major, Generalſtab, *m.*

Etau, *m.* Schraubſtock, *m*; Fleiſchbank; Obſtbude, *f.*
Etayer, *v. a.* ſtützen.
Eté, *m.* Sommer, *m.*
Eteignoir, *m.* Löſchhütlein, *n.*
*Eteindre, *v. a.* löſchen, dämpfen, auslöſchen; tilgen; s'— *v. r.* verlöſchen.
Etendage, *m.* Seil zum Aufhängen der abgedruckten Bogen, *n.*
Etendart, *m.* Standarte, Fahne, Flagge, *f.*
Etendoir, *m. T.* Kreuz, womit die naſſen Bogen aufgehängt werden, *n.*
Etendre, *v. a.* ausdehnen, erweitern, ausſtrecken, ausſpannen; s'— *v. r.* ſich ausbreiten, ſich erſtrecken.
Etendue, *f.* Ausdehnung, Weite, Gröſe, *f*; Umfang, *m.*
Eternel, elle, *adj.* ewig.
Eterniser, *v. a.* verewigen.
Eternité, *f.* Ewigkeit, *f.*
Eternuement, *m.* Nieſen, *n*; éternuer, *v. n.* nieſen.
Etésies, *m. pl.* ſanfte Winde, *m. pl.*
Etêter, *v. a.* Bäume abköpfen.
Eteuf, *m.* kleiner Ball zum Spielen, *m.*
Eteule, *f.* Stoppel, *f.*
Ether, *m.* Aether, *m*; ſubtile Himmelsluft, *f*; éthéré, ée, *adj.* ätheriſch.
Ethique, *f. T.* Sittenlehre, *f.*
Etier, *m. T.* Gang des Seewaſſers in die Salzteiche, *m.*
Etinceler, *v. a.* funkeln, ſchimmern; étincelette, *f.* Fünkchen, *n*; étincelle, *f.* Funke, *m*; étincellement, *m.* Funkeln, *n.*
s'Etioler, *v. r.* dünn aufſchießen, (von Pflanzen.)
Etiologie, *f. T.* Lehre von den Urſachen der Krankheiten.
Etique, *adj.* ſchwindſüchtig, ausgezehrt.
Etiqueter, *v. a.* ein Zeichen, einen Zettel auf etwas machen; étiquette, *f.* Zettel, *m*; Aufſchrift, *f*; Zeichen, *T.* Hofceremoniel, *n.*
Etire, *f. T.* Streichmeſſer, *n*; étirer, *v. a.* ausſtecken.
Etisie, *f.* Schwindſucht, *f.*
Etoffe, *f.* Stoff, Zeug, *m*; étoffer, *v. a.* das Gehörige zu einer Sache nehmen, mit allem wohl verſehen.
Etoile, *f.* Stern, *m*; étoilé, ée, *adj.* geſtirnt.
Etole, *f.* Stole, *f*; Meßgewand, *n.*
Etonnant, ante, *adj.* erſtaunend.
Etonnement, *m.* Erſtaunen, *n.*
Etonner, *v. a.* in Verwunderung ſetzen; erſchüttern, beſtürzt, erſtaunt machen; s'— *v. r.* ſich verwundern.
Etouffant, ante, *adj.* erſtickend.
Etouffement, *m.* Erſticken, *n*; Engebrüſtigkeit, *f.*
Etouffer, *v. a.* erſticken; erdrücken; *fig.* unterdrücken.
Etouffoir, *m.* Kohlendämpfer, *m.*
Etoupe, *f.* Werg, *n*; étouper, *v. a.* mit Werg verſtopfen.
Etoupille, *f. T.* Stoppine, *f*; étoupiller, *v. a.* Feuerwerk mit Stoppinen verſehen.
Etourderie, *f.* Unbeſonnenheit, *f*; étourdi, ie, *adj.* unbeſonnen, unbedachtſam; — *m.* Wirbelkopf, *m*; étourdir, *v. a.* betäuben; étourdissement, *m.* Betäubung, *f.*
Etourneau, *m.* Staar, *m.*
Etrange, *adj.* fremd; *fig.* ſeltſam;

étranger, ère, *adj.* fremd; ausländiſch; — *m. et f.* Fremder, *m.*; -de, *f.*; étranger, *v. a.* vertreiben.

Etranglement, *m. T.* heftige Zuſammenziehung, *f.*; étrangler, *v. a.* erdroſſeln, erwürgen, erſticken.

Etranguillon, *m.* Kehlſucht, *f.*

*Etre, *v. aux.* ſeyn, daſeyn; zugehören; — *m.* Weſen, Daſeyn, *n.*

Etrécir, *v. a.* enger, ſchmäler machen; s'—*v. r.* enger werden; étrécissement, *m.* étrécissure, *f.* das Schmälermachen, *n*; Verengung, *f.*

Etreignoir, *m. T.* Leimzwinge, *f.*

*Etreindre, *v. a.* feſt zuſammen drücken, zuſammen ſchnüren; étreinte, *f.* Zuſammendrücken, *n.*

Etrenne, *f.* Neujahrsgeſchenk; Handgeld, *n*; étrenner, *v. a.* Neujahrsgeſchenke geben; zum erſten mal eine Sache gebrauchen, Handgeld zu löſen geben.

Etrésillonner, *v. a. T.* mit Streben verſehen; étrésillons, *m. pl.* Strebe, Stütze, *f.*

Etrier, *m.* Steigbügel, *m*; étrière, *f.* Steigbügelriemen, *m.*

Etrille, *f.* Striegel, *m*; étriller, *v. a.* ſtriegeln; abprügeln.

Etriper, *v. a.* ein Thier ausweiden.

Etrivière, *f.* Steigriemen, *m.*

Etroit, étroite, *adj.* eng, ſchmal; *fig.* feſt, genau.

Etron, *m.* Kothhäufchen, *n.*

Etronçonner, *v. a.* einem Baume die Krone abnehmen.

Etude, *f.* Studiren, *n*; Gelehrſamkeit; Kunſt, Studierſtube, *f*; die Studien oder Kunſtverſuche eines Mahlers, *f. pl.*; étudiant, *m.* Student, Studierender, *m*; étudié, ée, *adj.* künſtlich ausgeſonnen; gezwungen, ſtudiert; étudier, *v. a. et n.* ſtudiren, ſinnen, auswendig lernen; s'— *v. r.* ſich befleißigen.

Etudiole, *f.* Schränkchen auf einem Schreibtiſche, *n.*

Etui, *m.* Beſteck, Futteral, *n.*

Etuve, *f.* Badſtube, *f*; Dampfbad, *n*; étuvement, *m.* Dämpfen, *n*; Bähung, *f*; étuver, *v. a.* bähen, waſchen; étuvée, *f.* gedämpfte Speiſe, *f*; étuviste, *m.* Bader, *m.*

Etymologie, *f.* Wortforſchung, *f*; étymologiste, *m.* Wortforſcher, *m.*

Evacuatif, *m.* abführende Arzney, *f*; évacuation, *f.* Ausleerung, Räumung, *f*; évacuer, *v. a.* ausführen, abführen, räumen.

s'Evader, *v. r.* entwiſchen, durchgehen.

s'Evaltonner, *v. r.* ſich zuviel heraus nehmen.

Evaluation, *f.* Schätzung, *f.*

Evaluer, *v. a.* ſchätzen, ausrechnen.

Evangélique, *adj.* evangeliſch; évangéliser, *v. a. et n.* das Evangelium predigen; évangéliste, *m.* Evangeliſt, *m*; évangile, *m.* Evangelium, Evangelienbuch, *n.*

s'Evanouir, *v. r.* ohnmächtig werden; verſchwinden, vergehen.

Evanouissement, *m.* Ohnmacht, *f.*

Evaporation, *f.* Ausdämpfung, *f*; *fig.* flüchtiges Weſen, *n.*

Evaporé, ée, *adj.* flüchtig, luftig, unbeſonnen; s'évaporer, *v. r.* verdünſten, verrauchen, verfliegen.

Evaser, *v. a.* eine Oeffnung erweitern.
Evasion, *f.* heimliche Entweichung, *f*; évasif, ive, *adj.* auf Ausflüchte gegründet.
Eucharistie, *f. T.* das heilige Abendmahl.
Eucrasie, *f. T.* gesunde Leibesbeschaffenheit, *f.*
Evêché, *m.* Bisthum, *n*; bischöfliche Würde, Wohnung, *f.*
Eveil, *m. fig.* Warnung, Nachricht, *f*; éveillé, ée, *adj.* frisch, lustig, munter, aufgeweckt; éveiller, *v. a.* aufwecken; *fig.* aufmuntern; s'— *v. r.* erwachen.
Evénement, *m.* Ausgang einer Sache, *m*; Begebenheit, *f.*
Event, *m.* fauler Geruch, Geschmack, *m*; Wirkung der freyen Luft, *f*; *T.* Luftloch, *n*; *pl.* Zuglöcher; Kiemen oder Fischohren, *pl. n*; Eventail, *m.* Fächer, *m*; éventailliste, *m.* Fächerkrämer, *m*; éventaire, *m.* Obstkorb, *m*; éventé, ée, *adj.* verrochen; *fig.* leichtsinnig; éventer, *v. a.* fächeln; Luft machen; lüften, auslüften; *T.* wittern, die Segel nach dem Winde richten; s'— *v. r.* sich fächeln; verriechen; éventoir, *m.* Feuerwedel, *m.*
Eventrer, *v. a.* ausnehmen, ausweiden; s'— *v. r.* sich einen Bruch schreyen.
Eventuel, elle, *adj. T.* auf ungewisse Fälle hin.
Evêque, *m.* Bischof, *m.*
Everrer, *v. a.* den Wurm schneiden.
Eversif, ive, *adj.* umstoßend, zerstörend; éversion, *f.* Zerstörung, *f.*
s'Evertuer, *v. r.* sich ermannen, alle Kräfte anstrengen.
Eviction, *f. T.* gerichtliche Ausstoßung aus einem Besitze, *f.*
Evidemment, *adv.* augenscheinlich.
Evidence, *f.* augenscheinliche Gewißheit; offenbare Wahrheit, *f*; Augenschein, *m*; évident, ente, *adj.* klar, offenbar.
Evider, *v. a.* ein leichteres Ansehen geben, besser aushöhlen, ausrunden, die Stärke ausreiben.
Evier, *m.* Gußstein, Wasserstein, *m.*
Evincer, *v. a. T.* gerichtlich ausser Besitz setzen.
Evitée, *f. T.* die gehörige Breite eines Flusses.
Eviter, *v. a.* meiden, vermeiden, fliehen.
Eunuque, *m.* Verschnittener, *m.*
Evocable, *adj. T.* was an ein oberes Gericht gebracht werden kann.
Evocation, *f.* Ziehung einer Sache vor ein oberes Gericht; Geisterbeschwörung, *f.*
Evolution, *f. T.* Schwenkung, *f.*
Evoquer, *v. a.* einen Prozeß von untern an obere Gerüchte abfordern; Geister citiren.
Euphonie, *f.* Wohlklang, *m.*
Eurythmie, *f.* Uebereinstimmung, *f*; richtiges und schönes Verhältniß, *n.*
Ex, *prép. T.* ehemalig, z. B. ex-jésuite, *m.* ehemaliger Jesuit, *m.*
Exact, acte, *adj.* -ment, *adv.* genau, pünktlich; exacteur, *m.* Leuteschinder, *m*; exaction, *f.* Erpressen, *n*;

exactitude, *f.* Genauigkeit, Sorgfalt, Pünktlichkeit, *f.*

Exagérateur, *m.* der etwas übertreibt, *m*; exagératif, ive, *adj.* übertrieben; exagération, *f.* Uebertreibung, *f*; exagérer, *v. a.* übertreiben, vergrößern.

Exaltation, *f.* Erhöhung, *f*; *T.* Sublimiren, *n*; *fig.* Ueberspannung, *f.*

Exalter, *v. a.* erheben, sehr loben; *T.* sublimiren; exalté, ée, *part. fig.* überspannt, erhitzt.

Examen, *m.* Untersuchung, Prüfung, *f*; examinateur, *m.* einer der da prüfet; examiner, *v. a.* prüfen, genau untersuchen.

Exantlation, *f. T.* Auspumpen, *n.*

Exaspérer, *v. a.* erbittern; exaspération, *f.* Erbitterung, *f.*

Exaucer, *v. a.* erhören.

Excavation, *f.* Aushöhlung, Vertiefung, *f.*

Excédant, *m.* Ueberschuß, *m*; excédé, ée, *adj.* abgemattet; excéder, *v. a.* überschreiten, übersteigen, zuviel auflegen, gar zu arg machen; ermüden; s'— *v. r.* (de qch.) etwas übermäßig treiben.

Excellence, *f.* Vortrefflichkeit, Excellenz, *f*; par — vorzugsweise; excellent, ente, *adj.* vortrefflich; exceller, *v. n.* vortrefflich seyn, übertreffen, sich besonders auszeichnen.

Excentricité, *f. T.* Excentricität, *f.*

Excepté, *prép.* ausgenommen, außer; excepter, *v. a.* ausnehmen, ausschließen; exception, *f.* Ausnahme, *f*; Vorbehalt, *m*; *T.* Ausrede, Einwendung, *f.*

Excès, *m.* Uebermaß, *n*; Frevel, Muthwille, *m*; Ausschweifung, *f.*

Excessif, ive, *adj.* übermäßig, unmäßig.

Exciper, *v. n. T.* (de qch.) Einwendungen machen.

Excitatif, ive, *adj. T.* erweckend, erregend.

Exciter, *v. a.* erregen, rege machen, reitzen, aufmuntern.

Exclamation, *f.* Ausrufung, *f.*

* Exclure, *v. a.* ausschließen.

Exclusif, ive, *adj.* ausschließend; exclusion, *f.* Ausschließung, *f*; exclusivement, *adv.* ausschließlich.

Excommunication, *f.* Kirchenbann, *m*; excommunier, *v. a.* in den Kirchenbann thun.

Excoriation, *f. T.* Abschürfen der Haut, *n*; excorier, *v. a.* die Oberhaut abschälen, wegbeitzen.

Excrément, *m.* Koth, *m*; natürliche Unreinigkeiten, *f. pl.*

Excrescence, Excroissance, *f. T.* Gewächs, *n*; Auswuchs, *m.*

Excrétion, *f.* Auswurf natürlicher Unreinigkeiten, *m.*

Excursion, *f.* Ausfall, *m*; Streiferey, *f.*

Excusable, *adj.* verantwortlich; zu entschuldigen.

Excusation, *f. T.* Entschuldigung vor Gericht, *f.*

Excuse, *f.* Entschuldigung, *f.*

Excuser, *v. a.* entschuldigen; verzeihen.

Exeat, *m. T.* Urlaub, *m.*

Exécrable, *adj.* abscheulich.

Exécration, *f.* Abscheu, Fluch, *m.*

Exécuter, *v. a.* vollziehen, vollstrecken, ausführen, bewerkstelligen; auffüh-

ren; hinrichten; *T.* pfänden; exécuteur, *m.* Vollzieher, *m*; exécutif, ive, *adj.* ausübend; exécution, *f.* Vollſtreckung, Vollziehung, Ausführung; Aufführung; Hinrichtung, *f*; gerichtlicher oder militäriſcher Zwang, *m*; exécutoire, *adj. T.* executoriſch; — *m.* Gewaltsbrief, *m.*

Exégèse, *f. T.* Erklärung, *f*; exégète, *m.* Ausleger, *m.*

Exemplaire, *adj.* exemplariſch; — *m.* Muſter; Exemplar, Manuſcript, *n.*

Exemple, *m.* Muſter, Beyſpiel, *n*; — *f.* Vorſchrift, *f.*

Exempt, exempte, *adj.* (de qch.) frey, ausgenommen; — *m.* Gefreyter, *m*; exempter, *v. a.* befreyen, ausnehmen; exemption, *f.* Befreyung, Ausnahme, *f.*

Exercer, *v. a.* üben, treiben; verwalten; exercice, *m.* Uebung; Ausübung; Waffenübung; Leibesbewegung; *T.* Verwaltung, *f.*

Exergue, *f. T.* Raum für die Jahrzahl auf einer Münze, *m.*

Exfoliation, *f. T.* Schiefern und Splittern der Knochen, *n*; s'exfolier, *v. r. T.* ſich ſchiefern, abſplittern.

Exhalaison, *f.* Ausdünſtung, *f.*

Exhalation, *f. T.* Abdampfung, *f*; exhaler, *v. a.* ausdünſten, ausdüften; *fig.* aushauchen; s'— *v. r.* verdünſten, verrauchen.

Exhauſſement, *m. T.* Erhöhung, *f*; exhausser, *v. a.* höher machen.

Exhérédation, *f. T.* Enterbung, *f*; exhéréder, *v. a. T.* enterben.

Exhiber, *v. a.* aufweiſen; exhibition, *f.* Aufweiſung, *f.*

Exhortation, *f.* Ermahnung, *f*; exhorter, *v. a.* ermahnen.

Exhumation, *f. T.* Wiederausgrabung, einer Leiche, *f*; exhumer, *v. a.* wieder ausgraben.

Ex-jésuite, *m.* Exjeſuit, *m.*

Exigeant, *adj.* vielverlangend.

Exigence, *f.* Erforderniß, *f.*

Exiger, *v. a.* fordern, verlangen, eintreiben; erfordern; exigible, *adj.* was mit Recht gefordert werden kann.

Exigu, ue, *adj.* gering, klein; exiguité, *f.* Kleinheit, *f.*

Exil, *m. T.* Verweiſung an einen beſtimmten Ort, *f*; exiler, *v. a.* verweiſen, exiliren; s'— *v. r.* ſich freywillig von einem Ort entfernen.

Existence, *f.* wirkliches Daſeyn, *n*; exister, *v. n.* wirklich da ſeyn; exiſtiren.

Exorbitant, ante, *adj.* unmäßig, übermäßig.

Exorciser, *v. a. T.* Teufel beſchwören; exorcisme, *m.* Teufelsbannung, *f*; exorciste, *m.* Beſchwörer, Teufelsbanner, *m.*

Exorde, *m. T.* Eingang einer Rede, *m.*

Exostose, *f. T.* Ueberbein, *n.*

Exotique, *adj.* fremd, ausländiſch.

Expansible, *adj. T.* ausdehnbar; expansif, ive, *adj.* ſo eine ausdehnende Kraft hat; expansion, *f.* Ausdehnung, *f.*

Expatrier, *v. a.* aus dem Vaterlande vertreiben; s'— *v. r.* auswandern.

Expectant, *m. T.* der eine Anwartſchaft auf etwas hat; expectative, *f.* Anwartſchaft, *f.*

Expectoration, *f.* Auswurf des Schleims von der Bruſt, *m*; expectorer, *v. a.* den Schleim abführen, auswerfen.

Expédient, *m.* Mittel, *n*; Ausweg, *m*; — *adj.* rathſam, zuträglich.

Expédier, *v. a.* fördern, befördern, abfertigen, ausfertigen; geſchwind aus der Welt ſchaffen; expéditif, ive, *adj.* geſchwind, hurtig; expédition, *f.* Beförderung; Abfertigung; Ausfertigung; Verſendung; militäriſche oder andere Unternehmung, *f.*

Expérience, *f.* Erfahrung, *f*; Verſuch, *m.*

Expérimental, ale, *adj.* auf Erfahrung gegründet; expérimenté, ée; *adj.* erfahren, erprobt; expérimenter, *v. a.* einen Verſuch machen; — *v. n.* erfahren.

Expert, erte, *adj.* erfahren, geſchickt, geübt; — *m.* Kunſt-, oder Werkverſtändiger, *m.*

Expiation, *f.* Büßung, Abbüßung, *f*; expiatoire, *adj.* ausſöhnend; expier, *v. a.* büßen, abbüßen.

Expiration, *f.* Ablauf, *m*; Aushauchen des Athems, *n*; *T.* Verdünſtung, *f.*

Expirer, *v. n.* ſterben; zu Ende gehen; — *v. a.* den Athem aushauchen.

Explicable, *adj.* erklärbar.

Explicatif, ive, *adj.* erklärend.

Explication, *f.* Erklärung, *f.*

Explicite, *adj.* deutlich, klar; explicitement, *adv.* mit klaren Worten.

Expliquer, *v. a.* erklären, auslegen.

Exploit, *m.* tapfere That, *f*; *T.* Verrichtung eines Gerichtsbedienten, *f.*

Exploitable, *adj.* brauchbar; was gerichtlich gepfändet werden kann.

Exploitation, *f. T.* Nutzung eines Gutes, Bergwerkes ꝛc. *f*; gerichtlicher Beſchlag, *m*; exploiter, *v. a.* ein Gut benutzen; einen Wald aushauen; eine Mine bearbeiten; — *v. n.* gerichtliche Aufträge vollſtrecken.

Explorateur, *m.* Kundſchafter, *m.*

Explosion, *f.* Knall; heftiger Ausbruch eines Vulcans, *m.*

Exportation, *f. T.* Ausfuhr, *f*; exporter, *v. a.* Waaren ausführen.

Exposant, ante, *m. et f. T.* der, die eine Bittſchrift übergiebt; Exponent, inn, *m. et f*; exposé, *m. T.* Vorſtellung, *f*; exposer, *v. a.* vorſtellen, weitläuftig darlegen, ſehen laſſen; ausſetzen; s' — *v. r.* ſich einer Gefahr ausſetzen; exposition, *f.* Ausſtellung, Auslegung; Lage, Richtung; Erklärung, weitläuftige Auseinanderſetzung, *f.*

Exprès, *m.* eigener Bothe, *m*; — *adj.* expressément, *adv.* ausdrücklich, vorſetzlich; expressif, ive, *adj.* nachdrücklich; ausdrucksvoll; expression, *f*; Ausdrücken; Auspreſſen, *n*; Ausdruck, *m*; lebendige Darſtellung, *f.*

Exprimer, *v. a.* ausdrücken, auspreſſen; lebendig darſtellen.

Exproprier, *v. a. T.* jemand ſeines Eigenthums berauben.

Ex-professo, *adv.* mit allem Fleiße.

Expulser, *v. a.* austreiben, ausſtoßen.

Expulsif, ive, *adj.* austreibend; expulsion, *f.* Austreibung, Abführung, *f.*

Exquis, ise, *adj.* auserlesen, vortreflich.

Exsuder, *v. n.* ausschwitzen.

Extant, ante, *adj. T.* was noch wirklich da ist.

Extase, *f.* Entzückung, *f*; s'extasier, *v. r.* entzückt werden; extatique, *adj.* entzückend.

Extensibilité, *f.* Ausdehnbarkeit, *f*; extensible, *adj* ausdehnbar; extension, *f.* Ausdehnung, *f.*

Exténuation, *f.* Abnahme, Verringerung, *f*; exténuer, *v. a.* abzehren, schwächen, verringern.

Extérieur, eure, *adj.* äußerlich, sichtbar; — *m.* Aeußere, *n.*

Exterminateur, *m.* Vertilger, Würger, *m*; extermination, *f.* Ausrottung, Vertilgung, *f*; exterminer, *v. a.* verwüsten, vertilgen, ausrotten, zerstören.

Externe, *adj.* äußerlich, auswendig, fremd.

Extinction, *f.* Auslöschen, Aussterben, *n*; Tilgung, Erlöschung, *f.*

Extirpateur, *m.* Ausrotter, *m*; extirpation, *f.* Ausrottung, *f*; extirper, *v. a.* ausrotten.

Extorquer, *v. a.* erpressen, abdringen.

Extorsion, *f.* Erpressung, *f.*

Extraction, *f.* Ausziehen, *n*; Herkunft, Abkunft, *f.*

*Extraire, *v. a.* ausziehen, einen Auszug machen; extrait, *m.* Auszug; *T.* Extract, *m.*

Extrajudiciaire, *adj. T.* außergerichtlich.

Extraordinaire, *adj.* außerordentlich.

Extravagance, *f.* Thorheit, Ungereimtheit, *f*; extravagant, ante, *adj.* wunderlich, schwärmend, närrisch; extravaguer, *v. n.* schwärmen, unbesonnen reden oder handeln.

Extravasation, *f. T.* Austretung des Geblüts, *f*; s'extravaser, *v. r.* aus den Blutgefäßen ausfließen.

Extrême, *adj.* übermäßig, äußerst; — *m. pl.* einander entgegen gesetzte Dinge, *n. pl*; extrêmement, *adv.* äußerst, überaus; extrémité, *f.* äußerste Ende, *n*; äußerste Noth, *f.*

Extrinsèque, *adj. T.* äußerlich.

Exubérance, *f. T.* unnöthiger Ueberfluß, *m.*

Exulcération, *f. T.* Entzündung, *f*; exulcérer, *v. a.* Geschwüre verursachen.

F.

Fable, *f.* Fabel, *f*; Mährchen, *n*; Fabliau, *m.* Erzählung in Versen der Provenzalen, *f.*

Fabricant, Fabricateur, *m.* Werkmeister, Fabrikant, *m.*

Fabrication, *f.* Verfertigung, *f*; Fabriciren, *n.*

Fabricien, *m. T.* Bauherr, *m.*

Fabrique, *f.* Fabrike, Arbeit, Verfertigung, *f*; *T.* Bau und Unterhalt einer Kirche, *m*; — *pl.* Gebäude,

Ruinen in Gemälden; fabriquer, *v. a.* verfertigen, fabriziren.
Fabuleux, euse, *adj.* fabelhaft.
Fabuliste, *m.* Fabeldichter, *m.*
Façade, *f. T.* Vorderſeite, *f.*
Face, *f.* Angeſicht, *n*; Vordertheil, *n*; Seite, Fläche, *f*; *fig.* Anſehen, *n*; Geſtalt, *f*; *T.* Aufſchlag im Baſſetſpiel, *m*; facer, *v. a. T.* beym erſten Umſchlag eine beſetzte Karte treffen.
Facéties, *f. pl.* luſtige Poſſen, *m. pl.*; facétieux, euse, *adj.* luſtig, ſcherzhaft, drollig.
Facette, *f.* kleine Seitenfläche, Facette, *f.*
Fâcher, *v. a.* böſe machen, erzürnen, ärgern, einem leid thun; se — *v. r.* böſe werden; fâché, ée, *adj.* böſe, unwillig; fâcheux, euse, *adj.* ärgerlich, verdrießlich, wunderlich.
Facile, *adj.* leicht, ungezwungen, leichtfaſſend; gefällig, allzu nachgiebig; facilité, *f.* Leichtigkeit, übertriebene Gefälligkeit und Nachſicht, *f*; faciliter, *v. a.* erleichtern, befördern.
Façon, *f.* Art, Geſtalt, Form, *f*; Anſehen, *n*; Bearbeitung, *f*; Macherlohn, *m*; — *pl.* Umſtände, Ceremonien, Ziererey; de façon que, *adv.* ſo daß; façonner, *v. a.* formen, bilden, bearbeiten; *fig.* ausbilden, zu etwas gewöhnen.
Facteur, *m.* Factor, Briefträger, *m*; — d'orgues, de clavecin, Orgelbauer, Claviermacher.
Factice, *adj.* nachgemacht, erkünſtelt.
Factieux, euse, *adj.* aufrühriſch; — *m.* Rottirer, *m.*
Faction, *f.* Rotte, Partey, *f*; Schildwacheſtehen, *n*; factionnaire, *m.* Soldat der Schildwache ſtehet, *m.*
Factorerie, *f.* Factorey, *f.*
Factotum, *m. T.* der alles in allem iſt, *m.*
Factum, *m. T.* Vorſtellung einer Rechtsſache; Thatſache, *f.*
Facture, *f* Waarenzettel, *m*; Factur, *f*; Facturbuch, *n.*
Faculté, *f.* natürliche Kraft; Gabe, Eigenſchaft, *f*; Recht, *n*; *T.* Facultät, *f*; — *pl.* Vermögen, *n.*
Fadaise, *f.* abgeſchmacktes Zeug, *n.*
Fade, *adj.* albern, abgeſchmackt, fade; fadeur, *f.* Unſchmackhaftigkeit, *f*; abgeſchmacktes Weſen; ſchales Geſchwätz, *n.*
Fagot, *m.* Reisbündel, *n*; (Welle, *f*;) Büſchel, *n*; — *pl. fig.* dummes Zeug, *n*; fagotage, *m.* Wellenmachen, *n*; fagotaille, *f.* Deichholzung, *f.* fagoter, *v. a.* Reisbündel oder Wellen machen; *fig.* unordentlich zuſammen ſtellen, lächerlich anklei den; fagotin, *m.* geputzter Affe, Pickelhäring, *m.*
Faguenas, *m. T.* garſtiger Geruch vom Schweiß, *m.*
Faïence, *f.* unächtes Porcellan, *n*; faïencerie, *f.* Fayancefabrik, *f*; faïencier, *m.* Fayancehändler, *m.*
Failli, *m.* Bankerottirer, *m*; faillibilité, *f.* Möglichkeit zu irren, *f*; faillible, *adj.* der irren kann; * faillir, *v. n.* ſich vergehen, fehlen, irren, ſich betrügen; ſchwach werden; auf dem Punkte ſeyn; Bankerott machen; faillite, *f. T.* Falliment, *n.*

Faim, Hunger, *m.*
Faine, *f.* Buchecker, *f.*
Fainéant, ante, *adj.* müßig, faul; fainéanter, *v. n.* faullenzen; fainéantise, *f.* Faullenzen, *n*; Müſſiggang, *m.*
*Faire, *v. a.* machen, thun, verurſachen; — *v. n.* gut oder ſchlecht zuſammen ſtehen; Karten geben; faire faire, machen laſſen; ne faire que, nichts thun als; ne faire que de..., eben, erſt etwas gethan haben; se faire à qch., ſich an etwas gewöhnen; n'avoir que faire de, gar nicht brauchen; se faire, *v. r.* geſchehen; werden; zu Stande kommen; ſich bilden, anſtellen.
Faisable, *adj.* thunlich, rathſam.
Faisan, *m.* Faſan, *m*; faisances, *f. pl.*; *T.* was ein Pachter über die ordentliche Pacht zu geben verſpricht; faisandeau, *m.* junger Faſan, *m*; faisander, *v. a.* Fleiſch lang hängen laſſen; se — *v. r.* einen Wildbretgeruch annehmen; faisanderie, *f.* Faſanenhaus, *n*; faisandier, *m.* Faſanenwärter, *m.*
Faisceau, *m.* Bund, Bündel, *m.*
Faiseur, *m.* Macher, *m.*
Fait, *part.* gemacht, gethan, geſchehen; gebildet, erwachſen; — *m.* That, Sache, *f.*
Faîtage, *m.* Forſt, Giebel, Gipfel, *m.*
Faîtière, *f.* Hohlziegel, *m.*
Faix, *m.* Laſt, Bürde, *f.*
Falaise, *f.* gähes Ufer, *n.*
Falbala, *m.* Falbel, *f.*
Falcade, *f. T.* ſtarkes Biegen der Hinterfüße ſchulgerechter Pferde, *n.*
*Falloir, *v. imp.* müſſen, ſollen; se — fehlen, mangeln; il faut, es iſt nothwendig; il s'en faut (beaucoup, peu) que, es fehlt viel oder wenig daran, daß.
Falot, *m.* große Laterne, *f*; — *adj.* lächerlich, närriſch, albern.
Falourde, *f.* Bündel Holz, *n.*
Falquer, *v. n. T.* machen, daß ſich ein Pferd auf die Hinderfüße biegt.
Falsificateur, *m.* Verfälſcher, *m*; falsification, *f.* Verfälſchung, *f*; falsifier, *v. a.* verfälſchen.
Falun, *m.* Muſchelerde, *f.*
Famélique, *adj.* hungerig.
Fameux, euse, *adj.* berühmt, berüchtigt.
se Familiariser, *v. r.* vertraut werden, ſich gemein machen; ſich etwas genau bekannt machen.
Familiarité, *f.* Vertraulichkeit, *f.*
Familier, ière, *adj.* vertraulich, vertraut, bekannt, geläufig.
Famille, *f.* Familie, Verwandſchaft, *f*; Geſchlecht, *n.*
Famine, *f.* Hungersnoth, *f.*
Fanage, *m.* Heumachen, *n.*
Fanaison, *f.* Mähezeit, Heuärndte, *f.*
Fanal, *m.* Schifflaterne, *f*; Leuchtthurm, *m.*
Fanatique, *adj.* ſchwärmeriſch, fanatiſch; — *m.* Fanatiker, *m*; fanatiser, *v. a.* fanatiſiren; fanatisme, *m.* Schwärmerey, *f*: Fanatismus, *m.*
Fane, *f.* Blatt einer Pflanze, *n*; faner, *v. a.* Heu machen; welk machen; se — *v. r.* verwelken.
Fanfare, *f.* Trompetenſchall, *m*; fanfa-

ren, *v. n.* die Trompete blaſen; *fig.* prahlen.

Fanfaron, *m.* Prahler, *m*; — *adj.* prahleriſch; fanfaronnade, fanfaronnerie, *f.* Windbeuteley, Großprahlerey, *f.*

Fanfreluche, *f.* Flitterſtaat, *m.*

Fange, *f.* Koth, *m*; fangeux, euse, *adj.* kothigt.

Fanion, *m.* Bagagefahne, *f.*

Fanon, *m.* Wanne des Rindviehes; Zotte am Pferdsfuß, *f*; Bart des Wallfiſches, *m*; breite Binde am Arm des Meßprieſters, *f*; — *plur.* wimpelartige Fähnchen, *pl. n*; Streifen an Kronen oder Biſchofsmützen, *m. pl.*

Fantaisie, *f.* Einbildung, *f*; Einfall, Gedanke, Eigenſinn, *m.*

Fantasque, *adj.* wunderlich, närriſch.

Fantassin, *m.* Soldat zu Fuß, *m.*

Fantastique, *adj.* eingebildet; fantaſtiſch.

Fantôme, *m.* Geſpenſt; Hirngeſpinſt, Schattenwerk, *n.*

Faon, *m.* Hirſchkalb, *n*; faonner, *v. n. T.* Junge ſetzen.

Faquin, *m.* verächtlicher Kerl; Geck, Haſenfuß, *m*; faquinerie, *f.* Lumpenſtreich, *m.*

Farce, *f.* Füllſel, *n*; Fülle, *f*; Poſſenſpiel, *n*; farcer, *v. n.* Poſſen reißen; farceur, *m.* Poſſenreiſſer, *m.*

Farcin, *m.* Wurm, (Pferdekrankheit) *m.*

Farcir, *v. a.* füllen; *fig.* anfüllen.

Fard, *m.* Schminke, *f*; *fig.* falſcher Schmuck, *m*; Heucheley, Verſtellung, *f.*

Fardeau, *m.* Laſt, Bürde, *f.*

Farder, *v. a.* Schminke auflegen, ſich ſchminken; *fig.* einen falſchen Anſtrich geben.

Farfadet, *m.* Kobolt; *fig.* leichtſinniger Menſch, *m.*

Farfouiller, *v. a.* durchwühlen.

Fargues, *f. pl. T.* Schirmbreter, *n. pl.*

Fariboles, *f. pl.* Poſſen, *f. pl.*

Farine, *f.* Mehl, *n*; fariner, *v. a.* mit Mehl beſtreuen; farineux, euse, *adj.* mehlicht; farinier, *m.* Mehlhändler, *m*; farinière, *f.* Mehlkaſten, *m.*

Farlouse, *f.* Heidelerche, *f.*

Farouche, *adj.* wild, ſcheu, wunderlich.

Fascinage, *m.* Faſchinenwerk, *n.*

Fascination, *f.* Verblendung, *f.*

Fascine, *f.* Faſchine, *f*; fasciner, *v. a.* verblenden, bezaubern.

Faséole, *f.* Schminkbohne, *f.*

Faste, *m.* ſtolzes Gepränge, *n*; Pracht, *f*; Hochmuth, *m*; — *pl. T.* Jahrbücher, *n. pl.*

Fastidieux, euse, *adj.* verdrüßlich, langweilig.

Fastueux, euse, *adj.* ſtolz, prunkvoll, hochtrabend.

Fat, *m.* Geck, Laffe, *m*; — *adj.* läppiſch, albern.

Fatal, ale, *adj.* fatal, unvermeidlich, unglücklich; fatalisme, *m.* Fatalismus, *m*; Lehre vom unvermeidlichen Schickſal, *f*; fataliste, *m.* Anhänger derſelben, *m*; fatalité, *f.* Verhängniß, *n*; unglücklicher Zufall, *m.*

Fatigant, ante, *adj.* ermüdend, beſchwerlich; fatigue, *f.* Ermüdung, Abmattung, *f*; fatiguer, *v. a.* Müde

machen, abmatten; *fig.* beſchwerlich fallen; — *v. n. et* se — *v. r.* ſich ermüden, abmatten.

Fatras, *m.* Plunder; *fig.* Wortkram, *m.*

Fatuité, *f.* abgeſchmacktes Weſen; läppiſches Zeug, *n;*

Faubourg, *m.* Vorſtadt, *f.*

Fauchage, *m.* Abmähen, *n.*

Fauchaison, *f.* Heuärndte, *f.*

Fauche, *f.* Mähen, *n*; fauchée, *f.* ein Tagwerk Wieſen, *n;* faucher, *v. a.* mähen; fauchet, *m.* Harke, *f*; Rechen, *m*; faucheur, *m.* Mäher, *m.*

Faucille, *f.* Sichel, *f*; faucillon, *m.* Hippe, *f.*

Faucon, *m.* Falk, *m*; fauconneau, *m.* junger Falk, *m* ; *T.* Falkonet, Querholz am Hebezeug, *n*; fauconnerie, *f.* Falknerey; Falkenjagd, *f*; fauconnier, *m.* Falkenier, *m*; fauconnière, *f.* Weidtaſche des Falkeniers, *f.*

Faudage, *m.* Einſchlagen, Brechen, Zuſammenſchlagen eines Tuches; Zeichen daran, *n.*

Fauder, *v. a.* ein Tuch falten, oder brechen; mit Seide bezeichnen.

Faveur, *f.* Gunſt, Gewogenheit, Gefälligkeit, *f*; Anſehen, *n*; — *plur.* Gunſtbezeugungen, *f. pl.*; en faveur de, in Rückſicht; zum Beſten; à la faveur de, unter Begünſtigung, durch Hülfe.

Faufiler, *v. a.* verlohren heften; se — *v. r.* genau verbunden ſeyn; ſich einſchleichen.

Faune, *m.* Waldgott, Faun, *m.*

Favorable, *adj.* günſtig, geneigt.

Favori, ite, *m. et f.* Liebling, *m*; Lieblings...; favoriser, *v. a.* begünſtigen, geneigt ſeyn.

Fau-perdrieux, *m.* Rebhünerfalk, *m.*

Faussaire, *m.* Verfälſcher, *m.*

Fausse-braie, *f. T.* Unterwall, *m.*

Fausse-clef, *f.* Nachſchlüſſel, Dietrich, *m.*

Fausse-couche, *f.* frühzeitige Geburt, *f.*

Fausse-fleur, *f.* taube Blüthe, *f.*

Faussement, *adv.* fälſchlich.

Fausse-porte, *f.* Hinterthür, *f.*

Fausser, *v. a.* verdrehen, verbiegen, brechen.

Fausset, *m.* Falſetſtimme, Fiſtel, *f*; Zwick, kleiner Zapfe, *m.*

Fausseté, *f.* Unwahrheit; Falſchheit, *f.*

Faussure, *f. T.* Schweifung, *f.*

Faute, *f.* Fehler, Mangel, *m*; faute de, aus Mangel an; weil nicht; sans faute, unfehlbar.

Fauteuil, *m.* Lehnſtuhl, Präſidentenſtuhl, *m.*

Fauteur, *m.* -trice, *f.* Gönner, Beſchützer, *m*; -inn, *f.*

Fautif, ive, *adj.* fehlerhaft.

Fauve, *adj.* falb, fahl; fauvet, *m.* fauvette, *f.* Grasmücke, *f.*

Faux, *f.* Senſe, *f.*

Faux, fausse, *adj.* falſch, verfälſcht, nachgemacht; — *m.* Falſche, Unwahre, n. Verfälſchung, *f.*

Fauxbourg, *m.* Vorſtadt, *f.*

Faux-brillant, *m. fig.* blos ſchimmernder Gedanke, *m.*

Faux-étui, *m. T.* Uebergehäuſe, *n.*

Faux-feu, *m.* Blikfeuer, *n.*

Faux-frais, *m. pl.*; auſſerordentliche Unkoſten, *m. pl.*

Faux-

Faux-fuyant, *m.* Nebenweg, *m*; Ausflucht, *f.*
Faux-jour, *m.* falſches Licht, *n.*
Faux-pas, *m.* Fehltritt, *m.*
Faux-pli, *m.* unrechte Falte, *f.*
Faux-semblant, *m.* falſcher Schein, *m.*
Fayance, *f.* unächtes Porzellan, *n.*
Féal, ale, *adj. T.* getreu.
Féage, *m. T.* Erblehngut, *n.*
Fébricitant, *m.* der das Fieber hat, *m.*
Fébrifuge, *adj.* fiebervertreibend.
Fébrile, *adj.* fieberhaft.
Fécale, *adj.* matière —, grobe Excremente, *n. pl.*
Féces, *f. pl. T.* Hefen, *f. pl.*
Fécond, onde, *adj.* fruchtbar; fécondation, *f.* Befruchtung, *f*; féconder, *v. a.* befruchten; fécondité, *f.* Fruchtbarkeit, *f.*
Féculence, *f. T.* Urinſatz, *m.*
Fédéraliser, *v. a.* das Föderalſyſtem einführen; fédéralisme, *m.* Föderalismus, *f*; fédératif, ive, *adj.* verbündet; fédération, *f.* Verbündung, Bundesfeyer, *f*; fédérés, *m. pl.*; die Verbündeten, *m. pl.*
Fée, *f.* Zauberinn, Fee, *f*; féerie, *f.* Zauberkunſt der Feen, *f.*
*Feindre, *v. a.* ſich verſtellen, dichten, vorgeben; — *v. n.* Bedenken tragen; *fam.* ein wenig hinken.
Feint, feinte, *adj.* verſtellt, falſch, erſonnen; feinte, *f.* Verſtellung, Liſt, Finte, *f.*
Fêlatier, *m.* Glasblaſer, *m.*
Fêle, *f. T.* Blasrohr, *n*; fêler, *v. a. et n.* ſpalten, zerbrechen; se — *v. r.* zerſpringen.

Félicitation, *f.* Glückwünſchung, *f.*
Félicité, *f.* Glückſeligkeit, *f.*
Féliciter, *v. a.* Glück wünſchen.
Félonie, *f. T.* Untreue eines Vaſallen, *f.*
Felouque, *f.* kleines Ruderſchiff, *n.*
Félure, *f.* Riß, Spalt, *m.*
Femelle, *f.* Weibchen, *n*, — *adj.* weiblichen Geſchlechtes.
Féminin, ine, *adj.* weiblich; féminiser, *v. a. T.* ein Wort weiblichen Geſchlechts machen.
Femme, *f.* Weib, *n*; Frau, *f*; Frauenzimmer, *n*; femmelette, *f.* einfältiges Weibchen, *n.*
Fenaison, *f.* Heuärndte, *f.*
Fenderie, *f.* Hauen, Spalten des Stabeiſens, *n.*
Fendeur, *m.* Spalter, *m.*
Fendoir, *m.* Spaltmeſſer, *n.*
Fendre, *v. a.* ſpalten; zerſprengen; durchſchneiden, aufreißen; — *v. n. fig.* zerſpringen; se — *v. r.* ſich ſpalten, Riſſe bekommen; fendu, ue, *part.* geſpalten.
Fenêtrage, *m.* Fenſterwerk, *n.*
Fenêtre, *f.* Fenſter, *n.*
Fenil, *m.* Heuboden, *m.*
Fenouil, *m.* Fenchel, *m*; fenouillette, *f.* Fenchelbrandwein, *m.*
Fente, *f.* Spalt, Riß, Schlitz, *m.*
Fenton, *m.* Klammer, *f.*
Féodal, ale, *adj.* lehnbahr; zum Lehen gehörig; féodalité, *f.* Lehenbarkeit, Lehenspflicht, *f.*
Fer, *m.* Eiſen; *fig.* Schwerdt, *n.* Dolch, *m*; — *pl.* Ketten, Feſſeln, *f. pl.* fer chaud, *m. T.* heftiges Sodbrennen, *n*; fer-blanc, *m*; überzinnt

Eiſenblech, *n*; ferblantier, *m.* Blechſchmidt, *m.*

Féries, *f. pl.* Feiertage; Wochentage, *m. pl.*

Férir, *v. a.* ſchlagen.

Ferler, *v. a. T.* die Segel einziehen.

Fermage, *m.* Pachtgeld, *n.*

Ferme, *f.* Meyerey, Pacht, *f*; *T.* Dachſtuhl, *m*; Theaterverzierung, *f*; — *adj.* feſt, ſtark, dicht, unbeweglich, ſtandhaft; fermement, *adv.* feſt; mit Kraft und Nachdruck; unerſchütterlich.

Ferment, *m.* Gährungsmittel, *n*; fermentatif, ive, *adj.* gährend; fermentation, *f.* Gährung; *fig.* Unruhe, *f*; fermenter, *v. a. et n.* gähren.

Fermer, *v. a.* zumachen, zuſchließen; verſchließen, zuſtopfen, verſperren; — *v. n. et* se — *v. r.* ſchließen, zugehen, geſchloſſen werden.

Fermeté, *f.* Standhaftigkeit, Feſtigkeit, *f.*

Fermeture, *f.* Schluß, *m*; Verſchlieſſung, *f.*

Fermier, *m.* Pachter, *m.*

Fermoir, *m.* Schloß an einem Buche, *n*; ſcharfer Meiſel, *m.*

Fernambouc, *m.* Braſilienholz, *n.*

Féroce, *adj.* grimmig, wild; férocité, *f.* Wildheit, Grauſamkeit, *f.*

Ferraille, *f.* alt Eiſenwerk, *n*; ferrailler, *v. n.* fuchteln, haſtig ſtreiten.

Ferrant, *adj.* maréchal ferrant, *m.* Hufſchmid, *m.*

Ferrement, *m.* Brechzeug; Eiſenwerk, *n.*

Ferrer, *v. a.* mit Eiſen beſchlagen.

Ferret, *m.* Neſtelſtift, *m*; ferretier, *m.* Schmiedehammer, *m.*

Ferron, ferronnier, *m.* Eiſenhändler, *m*; ferronnerie, *f.* Eiſenſchmiede, *f*; Eiſenhandel, *m.*

Ferrugineux, eüse, *adj.* eiſenhaltig.

Ferrure, *f.* eiſerne Beſchläge, *m. pl.* das Beſchlagen eines Pferdes, *n.*

Fertile, *adj.* fruchtbar; fertiliser, *v. a.* fruchtbar machen; fertilité, *f.* Fruchtbarkeit, *f.*

Fervent, ente, *adj.* eifrig, andächtig.

Ferveur, *f.* Eifer, *m*; Hitze, Inbrunſt, *f.*

Férule, *f.* Stecken, *m*; Ruthe, *f.*

Feſſe, *f.* Hinterbacke, *m*; feſſer, *v. a.* den Hintern ſchlagen.

Feſtin, *m.* Gaſtmal, *n.*

Feſton, *m.* Blumengehänge, *n*; Blumenſchnur, *f*; feſtonner, *v. a.* mit Blumenwerk ausſchmücken.

Fête, *f.* Feſt, *n*; Namenstag, Feyertag, *m*; fêter, *v. a.* feyern; *fig.* wohl empfangen.

Fétide, *adj.* ſtinkend.

Fétu, *m.* Strohhalm, Splitter, *m.*

Fétus, *m. T.* Frucht in Mutterleibe, *f.*

Feu, *m.* Feuer, *n*; Hitze, *f*; Brand, *m*; —*plur.* Heerd, *m*; Feuerſtätte, *f.*

Feu, feue, *adj.* unlängſt, verſtorben, ſelig.

Feudataire, *m.* Vaſall, *m.*

Fève, *f.* Bohne, *f*; féverole, *f*; kleine Bohne, *f.*

Feuillage, *m.* Laub; *T.* Laubwerk, *n*; feuillaison, *f.* Ausſchlagen des Laubs, *n.*

Feuille, *f.* Blatt, *n*; Bogen, *m*; *T.* Folie, *f*; — morte, *adj.* braungelb; feuiller, *v. n. T.* Laubwerk malen;

— *m.* Baumſchlag, *m*; feuilleret, *m.* Leiſtenhobel, *m*; feuillet, *m.* Blatt von einem Bogen, *n*; feuilletage, *m.* Blätterteig, *m*; feuilleter, *v. a.* blättern, durchblättern; feuillette, *f.* Art Weinfaß, *n*; feuillu, ue, *adj.* dickbelaubt; feuillure, *f.* Fuge, Falze an Thüren, Fenſtern, *f.*

Feurre, *m.* Futterſtroh, *n.*

Février, *m.* Hornung, Februar, *m.*

Feutrage, *m. T.* Filzen, *n*; feutre, *m.* Filz, *m*; Scherwolle, *f*; feutrer, *v. a.* filzen; mit Scherwolle füttern; feutrier, *m.* Filzmacher, *m.*

Fi, *int.* pfui!

Fiacre, *m.* Miethkutſche, *f*; Miethkutſcher, *m.*

Fiançailles, *f. pl.* Verlöbniß, *n.*

Fiancer, *v. a.* verloben.

Fibre, *m.* Fiber, Faſer, *f*; fibreux, euse, *adj.* faſerig; fibrille, *f.* Fäſerchen, *n.*

Fic, *m.* Feigwarze, *f.*

Ficeler, *v. a.* mit Bindfaden binden; ficelle, *f.* Bindfaden, *m*; ficellier, *m.* Binfadenſpule, *f.*

Fiche, *f. T.* Fiſchband, *n*; Spielmarke, *f*; Wirbel, Pflock, *m*; ficher, *v. a.* einſtecken, einſchlagen, einſtreichen, ficheron, *m.* Vorſtecknagel, *m*; fichet, *m.* Spielmarke, *f*; fichoir, *m.* Klemmhölzchen, *n.*

Fichu, ue, *adj.* verächtlich, erbärmlich; — *m.* Weiberhalstuch, *n*; fichure, *f.* Dreyzack, *m.*

Fictif, ive, *adj.* erdacht, erſonnen.

Fiction, *f.* Erdichtung, *f.*

Fideicommis, *m. T.* ein Vermächtnis, das wieder zurück fällt.

Fidéjusseur, *m. T.* Bürge, *m*; fidéjussion, *f.* Bürgſchaft, *f.*

Fidèle, *adj.* treu, getreu, aufrichtig, gläubig; fidélité, *f.* Treue, *f.*

Fief, *m. T.* Lehen, *n*; fieffé, ée, *part.* belehnt, vom Lehen abhängig; *fig.* fripon fieffé, Erzſpitzbub, *m*; coquette fieffée, *f.* Erzcokette, *f*; fieffer, *v. a.* belehnen, zu Lehen geben.

Fiel, *m.* Galle, *f*; *fig.* Haß, Zorn, *m.*

Fiente, *f.* Miſt, Dünger, *m*; fienter, *v. a.* miſten.

Fier, *v. a.* anvertrauen, se — *v. r.* à qn. en qn., ſich einem vertrauen, ihm trauen; — sur qch., ſich auf etwas verlaſſen.

Fier, ère, *adj.* ſtolz, muthig, kühn; fierté, *f.* Stolz, Muth, *m.*

Fièvre, *f.* Fieber, *n*; fiévreux, euse, *adj.* fieberhaft; fiévrote, *f.* kleines Fieber, *n.*

Fifre, *m.* Querpfeife, *f*; Querpfeifer, *m.*

Figement, *m. T.* Dickwerden, Geſtehen, *n.*

Figer, *v. a.* geſtehen machen; se — *v. r.* gerinnen, geſtehen, dick werden.

Figue, *f.* Feige, *f*; figuerie, *f.* Feigengarten, *m*; figuier, *m.* Feigenbaum, *m.*

Figurant, *m.* ante, *f.* Figurant, Tänzer, *m*; -inn, *f.*

Figuratif, ive, *adj.* figürlich, vorbildlich.

Figure, *f.* Figur, Geſtalt, Abbildung, *f*; figuré, ée, *adj.* geblümt; *fig.* verblümt, figurer, *v. a.* abbilden, vorbilden; — *v. n.* gut oder übel zu-

ſammen ſtehen; se — *v. r.* ſich vorſtellen.
Figurines, *f. pl. T.* Nebenfiguren, *f. pl.*
Fil, *m.* Faden, Zwirn, *m*; Garn, *n*; *T.* Draht, *m*; Schneide, *f*; Strom, *m.*
Filage, *m.* Spinnen, *n.*
Filament, *m.* Faſer, *f*; filamenteux, euse, *adj.* faſerig.
Filandière, *f.* Spinnerinn, *f.*
Filandres, *f. pl.* Fleiſchfaſern, *f. pl.*; Sommerfäden, *m. pl.*; filandreux, euse, *adj.* faſerig.
Filardeau, *m.* Backfiſch, *m.*
Filardeux, euse, *adj.* aderig, (von Steinen).
Filasse, *f.* gehechelter Flachs oder Hanf, *m*; filassier, *m.* Hanfbereiter, *m.*
Filature, *f.* Seidenſpinnerey, *f.*
File, *f.* Reihe, *f*; filé, *m. T.* Gold- oder Silberdraht, *m*; filer, *v. a.* ſpinnen; Draht, Wachslichter ziehen; — la carte, heimlich unterſchlagen; — les cartes, ſie einzeln und langſam aufdecken; — *v. n.* dünne wie ein Faden herauslaufen; Faden ziehen; in einer Reihe hinter einander herziehen; filerie, *f.* Hanfſpinnerey, *f*; filet, *m.* dünner Faden, *m*; Netz; Garn; Fäſerlein; Zungenband; Lendenſtück, *n*; Goldſtrich, *m*; Leiſte, *f*; fileur, *m.* euse, *f.* Spinner, *m*; -inn, *f.*
Fil-gros, *m.* Pechdraht, *m.*
Filial, ale, *adj.* kindlich.
Filiation, *f.* Kindſchaft, *f.*
Filière, *f.* Zieheiſen, *n*; Steinritze, *f*; Wachsſtockzug, *m*; Schneidezeug, *n.*
Filigrane, *m.* feine Drahtarbeit, *f.*
Fille, *f.* Tochter, Jungfrau, *f*; Mädchen, *n*; petite —, *f.* kleines Mädchen, *n*; Enkelin, *f*; belle —, *f*; Schwiegertochter, *f*; fillette, *f.* junges Mädchen, *n*; filleul, *m.* eule, *f.* Pathe, *m*; Pathinn, *f.*
Filon, *m.* Metallader, *f*; Erzgang, *m.*
Filoselle, *f.* Floretſeide, *f.*
Filou, *m.* Spitzbube, Gauner, *m*; filouter, *v. a.* liſtig betrügen; filouterie, *f.* Beutelſchneiderey, *f.*
Fils, *m.* Sohn, *m.*
Filtration, *f.* Durchſeihung, *f.*
Filtre, *m.* Durchſchlag; Seiher, *m*; filtrer, *v. a.* durchſeihen; se — *v. r.* durchſinken.
Filure, *f.* Geſpinnſt, *n.*
Fin, *f.* Ende, *n*; Zweck, *m*; Abſicht, *f*; — *m.* Hauptpunkt, *m.* Wichtigſte, *n*; fin, fine, *adj.* fein, zart, dünne; *fig.* liſtig, ſchlau.
Finage, *m. T.* Gerichtsbezirk, *m.*
Final, ale, *adj.* endlich.
Finance, *f.* Geldſumme, Baarſchaft, *f*; — *pl.*; Staatseinkünfte, Finanzen, *f. pl.*; Finanzwiſſenſchaft, *f*; financer, *v. a. et n.* in die Schatzkammer zahlen; financier, *m.* beym Finanzweſen angeſtellt, Kameraliſt, Finanzpachter, *m.*
Finasser, *v. n.* allerley kleine Ränke gebrauchen.
Finaud, aude, *adj.* ränkevoll in Kleinigkeiten.
Finesse, *f.* Feinheit, Liſt, *f.*
Finet, ette, *adj.* verſchmitzt, ſchlau.
Finiment, *m. T.* Vollendung eines Kunſtwerkes, *f.*

Finir, *v. a.* endigen, beſchließen, vollenden; — *v. n.* ſich endigen, zu Ende gehen, aufhören.
Fiole, *f.* gläſernes Fläſchchen, *n.*
Firmament, *m.* Sternhimmel, *m.*
Fisc, *m. T.* Fiſcus, öffentlicher Schatz, *m*; fiscal, ale, *adj.* fiſcaliſch; — *m.* Fiſcal, *m.*
Fissipède, *adj.* geſpaltene Klauen habend.
Fissure, *f. T.* Knochenſpalt, *m.*
Fistule, *f.* Fiſtel, *f.*
Fixation, *f. T.* Figiren, *n*; Feſtſetzung, *f.*
Fixe, *adj.* feſt, gewiß, unbeweglich; feuerbeſtändig; fixer, *v. a.* feſtſetzen, beſtimmen; die Augen auf etwas heften; se — *v. r.* ſich zu etwas entſchließen, dabey bleiben; fixité, *f. T.* Feuerbeſtändigkeit, *f.*
Flacon, *m.* Flaſche, *f.*
Flageller, *v. a.* peitſchen, geißeln.
Flageolet, *m.* Flaſchenet, *n*; kleine Flöte, *f.*
Flagorner, *v. n.* fuchsſchwänzen; flagornerie, *f.* Ohrenbläſerey, *f*; flagorneur, *m.* Ohrenbläſer, Fuchsſchwänzer, *m.*
Flagrant, *adj. m.* en flagrant délit, auf friſcher That.
Flairer, *v. a.* riechen; ſpüren, wittern.
Flambant, ante, *adj.* flammend.
Flambart, *m.* nicht recht ausgebrannte Kohle, *f*; Irrwiſch, *m.*
Flambe, *f.* Schwertlilie, *f*; flambeau, *m.* Fackel, *f*; — *pl.* große Lichter, *pl. n.* hohe Leuchter, *m. pl.*; flamber, *v. n. et a.* fackeln, flackern; über das Feuer halten, ſengen.
Flamboyant, ante, *adj.* feurig, blitzend; flamboyer, *v. n.* Flammen von ſich werfen; blitzen.
Flamme, *f.* Flamme; *T.* Wimpel, *f*; Laßeiſen, *n*; Schnäpper, *m*; flammette, *f.* Schröpfeiſen, *n.*
Flammèche, *f.* Loderaſche, *f.*
Flan, *m.* Fladen, Kuchen; *T.* Münzſchrötling, *m.*
Flanc, *m.* Weiche, Seite; *T.* Flanke, *f*; — *pl.* Mutterleib, *m.*
Flanchet, *m.* Seitenſtück, *n.*
Flandrin, *m.* langer hagerer Menſch, *m.*
Flanelle, *f.* Flanell, *m.*
Flanquer, *v. a.* von der Seite her beſtreichen; decken, beſchützen, flankiren; zur Seite ſetzen.
Flaque, *f.* Pfütze, Lache, *f*; flaquer, *v. a.* beſchütten, beſprützen.
Flasque, *f.* Pulverflaſche, *f*; — *m.* Lavettenwand, *f*; — *adj.* ſchlaff, kraftlos, matt.
Flatter, *v. a.* ſchmeicheln, liebkoſen; flatterie, *f.* Schmeicheley, *f*; flatteur, euse, *adj.* ſchmeichelhaft, liebkoſend; — *m. et f.* Schmeichler, *m.* -inn, *f.*
Flatueux, euse, *adj.* blähend.
Flatuosités, *f. pl.* Blähungen, *f. pl.*
Fléau, *m.* Dreſchflegel, *m*; *fig.* Geißel; Landplage; Qual, *f*; *T.* Wagebalken; Thorriegel, *m.*
Flèche, *f.* Pfeil, *m*; Spitze, *f*; Kutſchenbaum, Zugbaum, *m*; Speckſeite, *f.*
Fléchir, *v. a.* beugen, biegen; — *v. n.* ſich beugen, nachgeben; fléchissement, *m.* Beugung, *f.*

Flétrir, *v. a.* welken; welk machen; *fig.* beſchimpfen, entehren; brandmarken; se — *v. r.* verwelken; flétrissure, *f.* Verwelken, *n*; *fig.* Schandfleck, *m*; Brandmal, *n.*

Fleur, *f.* Blume; Blüthe, *f*; *fig.* das Beſte; Kern, Glanz, *m*; à fleur de... *adv.* wagerecht, horizontal; fleuraison, *f.* Flor, *m*; Blumenzeit, *f*; fleurdeliser, *v. a.* mit Lilien zieren; *T.* brandmarken; fleurer, *v. n.* riechen, ausdüften; fleuret, *m.* Rappier, *n*; Floretſeidenband, *n*; Art Tanzſchritt, *m*; fleurette, *f.* Blümchen, *n*; *pl.* Galanterien, *f. pl.*; fleurir, *v. n.* blühen; fleuriste, *m.* Blumenliebhaber, *m*; fleuron, *m.* Blumenzierrath, *m*; Laubwerk, *n.*

Fleuve, *m.* großer Fluß, Strom, *m.*

Flexibilité, *f. T.* Biegſamkeit, *f*; flexible, *adj.* biegſam, lenkſam; flexion, *f.* Biegung, *f.*

Flibot, *m.* kleines Fahrzeug, *n.*

Flibustier, *m.* Freybeuter, *m.*

Flin, *m.* Donnerſtein, *m.*

Flipot, *m. T.* Füllſtückchen, *n.*

Flocon, *m.* Flocke, *f.*

Floréal, *m.* Blüthenmonath, *m.*

Florer, *v. a.* ein Schiff mit Theer beſtreichen.

Florée, *f.* Art Indigo, *m.*

Florin, *m.* Gulden, *m.*

Florissant, ante, *adj.* blühend.

Flot, *m.* Welle, Woge, Fluth, *f*; *T.* Holzflöße, *f*; flottable, *adj.* flößbar; flottage, *m.* das Flößen; flottaison, *f. T.* Waſſerlinie des Schiffs, *f*; flottant, ante, *adj.* ſchwimmend; *fig.* ſchwebend, wankend; flotte, *f.* Schiffsflotte, *f*; flottement, *m. T.* wellenförmige Bewegung, *f*; flotter, *v. a.* flößen; *v. n.* ſchwimmen; fliegen; ſchweben; *fig.* ſchwanken; flottille, *f.* kleine Flotte, *f.*

Flou, *adj. T.* weich, ſanft, markicht.

Fluant, *adj.* du papier — Fließpapier, *n.*

Fluctuation, *f. T.* wallende Bewegung der Säfte, *f*; *fig.* Hin- und Herſchwanken, *n*; fluctuer, *v. n.* hin und her ſchwanken.

Fluer, *v. n.* fließen.

Fluet, ette, *adj.* ſchwächlich, kränklich.

Fluide, *adj.* flüſſig; fluidité, *f.* Flüſſigkeit, *f.*

Flûte, *f.* Flöte, *f*; Art Schiffe, *n*; flûté, ée, *adj.* voix — Flötenſtimme, *f.*

Flux, *m.* Fluth, *f*; Fluß, *m*; fluxion, *f.* Fluß im Körper, *m*; fluxionnaire, *adj.* zu Flüſſen geneigt.

Foetus, *m. T.* Frucht im Mutterleibe, *f.*

Foi, *f.* Glaube, *m*; Treue, *f*; Wort, *n*; Beglaubigung, *f*; de bonne foi, redlich, aufrichtig.

Foible, *adj.* ſchwach; gering; — *m.* Schwäche, ſchwache Seite, *f*; foiblesse, *f.* Schwachheit; Ohnmacht, *f*; foiblir, *v. n.* ſchwach werden, nachlaſſen.

Foie, *m.* Leber, *f.*

Foin, *m.* Heu, *n.*

Foire, *f.* Meſſe, *f*; Jahrmarkt, *m.*

Fois, *f.* Mal, *n*; à la fois, zugleich;

foison, *f.* Ueberfluß, *m*; foisonner, — *v. n.* einen Ueberfluß haben.

Fol, fou, folle, *adj.* närrisch, thöricht.

Folâtre, *adj.* muthwillig, sehr lustig; folâtrer, *v. n.* kurzweilen, Muthwillen treiben.

Folichon, onne, *adj.* närrisch, lustig.

Folie, *f.* Narrheit, Thorheit, *f*; Wahnsinn, *m.*

Folié, ée, *adj.* blätterig.

Folio, *m.* Bogengröße, *f.*

Follet, ette, *adj.* kindisch, possenhaft; poil — Milchhaare, *n. pl.*; feu — Irrlicht; *fig.* Strohfeuer, *n.*

Folliculaire, *m.* gallsüchtiger Journalist, *m.*

Fomentation, *f. T.* Bähung, *f.*

Fomenter, *v. a.* einen warmen Umschlag auflegen; *fig.* unterhalten, nähren, hegen.

Fonçailles, *f. pl.* Bettbreter, *n. pl.*

Foncé, ée, *adj.* reich; wohl gegründet, dunkel, (von Farben).

Foncer, *v. a. et n.* einen Boden einsetzen; Geld herschießen.

Foncier, ière, *adj.* was zu einem Gute, zum Grund und Boden gehöret; contribution foncière, Grundsteuer, *f*; foncièrement, *adv.* gründlich, im Grunde.

Fonction, *f.* Amtsverrichtung, *f*; Geschäft, *n*; fonctionnaire, *m.* Beamter, *m.*

Fond, *m.* Grund, Boden, *m*; à — gründlich.

Fondamental, ale, *adj.* was zum Grunde gehöret.

Fondant, ante, *adj.* schmelzend.

Fondateur, *m.* Stifter, *m*; fondation, *f.* Gründung, Stiftung, *f.*

Fondement, *m.* Fundament, *n*; Grundfeste, *f.*

Fonder, *v. a.* gründen, stiften.

Fonderie, *f.* Gießerey, Schmelzhütte, Wachsschmelze, *f*; fondeur, *m.* Gießer, Schmelzer, *m.*

Fondis, *m.* gesunkene Erde, *f.*

*Fondre, *v. a.* schmelzen machen, gießen; — *v. n.* schmelzen, vergehen, einsinken, sichtbar abnehmen; — sur... losstürzen auf..; — en... zerfließen; se — *v. r.* schmelzen.

Fondrière, *f.* Schlucht, *f*; tiefes Morastloch, *n.*

Fondrilles, *f. pl.* Bodensatz, *m.*

Fonds, *m.* Grund und Boden, *m*; Capital, *n*; Vorrath, *m*; Geldsumme, *f.*

Fongueux, euse, *adj.* schwammicht.

Fontaine, *f.* Quelle, *f*; Springbrunnen, *m*; Wasserkunst, *f*; Wasserfaß, *n*; Hahn an einem Brunnen, *m*; fontainier, *m.* Brunnenmeister, *m.*

Fontanelle, *f. T.* Blättchen auf dem Kopfe der Kinder, das eine Zeitlang offen bleibt, *n.*

Fonte, *f.* Schmelzen, *n*; Guß, *m*; Metall, *n.*

Fonticule, *m. T.* Fontanell, *n.*

Fonts, *m. pl.* Taufstein, *m.*

For, *m. T.* Jurisdiction, *f*; Tribunal, *n.*

Forain, aine, *adj.* fremd, ausländisch.

Forban, *m.* Seeräuber, *m.*

Forçat, *m.* Ruderknecht, Galeerenſclav, *m.*

Force, *f.* Kraft, Stärke, Macht, Gewalt, *f*; Vermögen, *n*; *adj.* viel; forcé, ée, *adj.* erzwungen; *fig.* unnatürlich; forcené, ée, *adj.* raſend, toll; forcer, *v. a.* zwingen, nöthigen, mit Sturm erobern, aufſprengen; verdrehen; Gewalt anthun; forces, *f. pl.* Kriegsmacht, *f*; Heere, *n. pl.* Flotten, *f. pl.*; *T.* Tuch-, Schaf-, Blechſcheere, *f*; forcettes, *f. pl.* kleine Scheere, *f.*

*Forclorre, *v. a. T.* vor Gericht abweiſen.

Forclusion, *f. T.* Abweiſung vor Gericht, *f.*

Forer, *v. a.* bohren.

Forestier, *m.* Förſter, *m.*

Foret, *m.* Zwickbohrer, *m.*

Forêt, *f.* Wald, Forſt, *m.*

*Forfaire, *v. n.* freveln, pflichtwidrig handeln; *v. a.* verwirken; forfait, *m.* Miſſethat, Frevelthat, Schandthat, *f*; *T.* Verdingung einer Arbeit, *f*; Contract, m; forfaiture, *f.* Amtsverbrechen, *n*; Forſtfrevel, *m.*

Forfante, *m.* Betrüger, *m*; forfanterie, *f.* Windbeuteley, *f.*

Forge, *f.* Schmiede, *f*; Eiſenhammer, *m*; forger, *v. a.* ſchmieden; *fig.* erdichten; forgeron, *m.* Schmied, *m*; forgeur, *m.* der etwas ſchmiedet, erdichtet.

Forhuir, *v. n. T.* die Hunde zuſammenrufen.

Forjet, *m.* forjéture, *f. T.* fehlerhafte Hervorragung, *f*; forjeter, *v. n.* ſich herauskrümmen.

se Formaliser, *v. r.* de qch. übel aufnehmen, ſich über etwas aufhalten.

Formaliste, *m.* der ſtrenge auf Formalitäten hält, *m.*

Formalité, *f.* Formalität, Form Rechtens; Ceremonie, *f.*

Format, *m.* Format eines Buchs, *n*; formation, *f.* Bildung, *f.*

Forme, *f.* Geſtalt, Form, *f*; Leiſten, *m*; formel, elle, *adj.* förmlich; former, *v. a.* bilden, hervorbringen, verfertigen, errichten.

Formidable, *adj.* fürchterlich.

Formier, *m.* Formſchneider, *m.*

Formulaire, *m.* Formular, *n.*

Formule, *f.* Regel, Formel, *f*; Recept, *n*; formuler, *v. n.* Recepte ſchreiben.

Fornication, *f.* Hurerey, *f.*

Fort, forte, *adj.* ſtark, dick, feſt, dicht, überſchwer, ſtarkriechend; *fig.* groß, mächtig, herzhaft, erfahren; heftig, kraftvoll; *adv.* ſtark, hart, ſehr; — *m.* höchſter Grad, *m*; Stärke, Feſtung, Schanze, *f*; fortement, *adv.* ſtark, nachdrücklich, kraftvoll; forteresse, *f.* Feſtung, *f*; fortifiant, ante, *adj.* ſtärkend; fortification, *f.* Befeſtigung, Kriegsbaukunſt, *f*; fortifier, *v. a.* befeſtigen, ſtärken, beſtärken; se — *v. r.* ſtärker werden.

Fortin, *m.* kleine Schanze, *f.*

Fortraiture, *f. T.* Anwachſen der Pferde, *n.*

Fortuit, uite, *adj.* fortuitement, *adv.*

zufällig, unvermuthet, zufälliger Weiſe.

Fortunal, *m. T.* Windsbraut, *f*; Windwirbel, *m.*

Fortune, *f.* Glück, *n*; Glücksgöttinn, *f*; Schickſal, *n*; fortuné, ée, *adj.* glücklich, beglückt.

Forvêtu, *m.* über ſeinen Stand gekleideter Menſch, *m.*

Forure, *f. T.* Loch im Schlüßelrohr, *n.*

Fosse, *f.* Grube, Gruft, *f*; Grab, *n.*

Fossé, *m.* Graben, *m*; fossette, *f.* Grübchen, *n.*

Fossile, *adj. T.* aus der Erde ausgegraben; ein Foſſil, *n.*

Fossoyer, *v. a.* umgraben.

Fossoyeur, *m.* Todtengräber, *m.*

Fou, *m.* Narr, *m*; *adj.* närriſch.

Fouace, *f.* Aſchenkuchen, *m.*

Foudre, *m. et f.* Blitz, Wetterſtrahl, *m*; Donner, Donnerkeil, Donnerſchlag, *m*; *T.* Fuder, *n*; Foudroiement, *m.* Niederdonnern, *n*; foudroyant, ante, *adj.* donnernd; *fig.* ſchrecklich, blitzend; foudroyer, *v. a. et n.* mit Donnerkeilen erſchlagen, zerſchmettern, niederdonnern; *T.* mit Kanonen heftig beſchießen; *fig.* zornig ſchelten, donnern.

Fouène, *f.* Gabel zum Fiſchſtechen, *f.*

Fouet, *m.* Peitſche, Ruthe, *f*; Staubbeſen, *m*; fouetter, *v. a.* peitſchen, ſchlagen, ſtäupen, zu Schaum ſchlagen; *v. n. fig.* heftig gegen etwas anſchlagen, ſchnell durcharbeiten; fouetté, ée, *part.* gepeitſcht; *fig.* voll Striemen.

Fougade, *f. T.* Fladdermine, *f.*

Fouge, *f. T.* Schweinwühle, *f*; fouger, *v. a.* das Erdreich aufwühlen.

Fougère, *f.* Farrenkraut, *n.*

Fougue, *f.* aufbrauſende Hitze, *f*; Jähzorn, *m*; Jugendfeuer, *n*; *fig.* Begeiſterung, *f*; *plur. T.* Art Schwärmer, *m*; mat de — Beſansmaſt, *m*; fougueux, euse, *adj.* hitzig aufbrauſend, jähzornig, allzufeurig.

Fouie, *m. T.* Sumak, *m.*

Fouille, *f.* Aufgraben, Aufwühlen, *n*; fouiller, *v. a. et n.* graben, durchwühlen, wühlen, durchſuchen; *T.* vertiefen; Fouille-merde, *m.* Roßkäfer, *m.*

Fouine, *f.* Marder, *m.*

Fouir, *v. a.* graben, umgraben.

Foule, *f.* Haufen, *m*; Gedränge, *n*; Menge, *f*; Walken des Tuchs, *n*; fouler, *v. a.* niedertreten, drücken, niederdrücken, walken, ſtampfen; foulerie, *f.* Walkmühle, *f.*

Fouloire, *f.* Walkfaß, *n*; Walktafel, *f.*

Foulon, *m.* Walker, *m.*

Foulque, *m.* Waſſerhuhn, *n.*

Foulure, *f.* Quetſchung, Drückung, *f*; *pl. T.* Hirſchſpur, *f.*

Four, *m.* Backofen, *m*; Backhaus, *n*; Brennofen, *m*; *fig.* dunkler Ort, *m.*

Fourbe, *m.* Betrüger, Spißbube, *m*; *adj.* ſchelmiſch, betrüglich; — *f.* Betrügerey, *f*; fourber, *v. a.* liſtig betrügen; fourberie, *f.* Spitzbüberey, *f.*

Fourbir, *v. a.* poliren, putzen; four-

bisseur, *m*; Schwertfeger, *m*; fourbissure, *f*. Schwertfegen, *n*.

Fourbu, ue, *adj*. reh, verfangen; fourbure, *f*. Rehe, *f*; Verfangen, *n*. (von Pferden).

Fourche, *f*. große Gabel, *f*; fourcher, *v. n*. ſich gabelweiſe theilen, ſich ſpalten; fourchette, *f*. Gabel, *f*.

Fourchon, *m*. Gabelſpitze, Zacke, *f*.

Fourchu, ue, *adj*. geſpalten.

Fourgon, *m*. Proviantwagen, *m*; Ofengabel, *f*; fourgonner, *v. n*. das Feuer ſchüren; *fig*. herumſtören.

Fourmi, *f*. Ameiſe, *f*; fourmiller, *m*. Ameiſenfreſſer, *m*; fourmillement, *m*. Kriebeln wie von Ameiſen, *n*; fourmiller, *v. n*. wimmeln, kriebeln; fourmillière, *f*. Ameiſenhaufen, *m*.

Fournage, *m*. Backerlohn, *m*.

Fournaise, *f*. Schmelzofen, Brennofen, *m*.

Fourneau, *m*. Ofen, *m*; *T*. Mine, *f*; Kohlenmeiler, *m*.

Fournée, *f*. Ofenvoll, *m*.

Fournette, *f*. kleiner Ofen, *m*.

Fournil, *m*. Backſtube, *f*; Backhaus, *n*.

Fourniment, *m*. *T*. Pulverflaſche, *f*.

Fournir, *v. a*. qn. de qch., verſorgen, verſehen; qch. à qn., liefern, verſchaffen; à qch., beytragen, hergeben; qch., voll machen; — *v. n*. à qch., genug ſeyn, zureichen; fourni, ie, *part*. verſorgt, verſehen, geliefert, wohlbeſetzt.

Fournissement, *m*. *T*. hergeſchoſſenes Capital, *n*; fournisseur, *m*. *T*. Lieferant, *m*; fourniture, *f*. Vorrath, *m*; Lieferung, Zuthat, *f*.

Fourrage, *m*. Futter, *n*; Fütterung, Fourrage, *f*; fourrager, *v. a. et n*. auf Fütterung ausgehen; alles Futter wegnehmen, verwüſten; fourrageur, *m*. der aufs Futterholen ausgeht.

Fourreau, *m*. Ueberzug, *m*; Scheide, *f*; Futteral, *n*.

Fourrer, *v. a*. ſtecken, hineinſtecken; einflicken; *T*. mit Pelz füttern; se — *v. r*. ſich eindringen, einſchleichen; ſich in etwas miſchen; ſich warm halten.

Fourreur, *m*. Kürſchner, *m*.

Fourrier, *m*. Furier, *m*.

Fourrure, *f*. Pelzwerk, *n*; Pelz, *m*.

Fourvoyer, *v. a*. vom rechten Wege abbringen; se — *v. r*. ſich verirren.

Fouteau, *m*. Buche, *f*.

Foyer, *m*. Herd, Wärmplatz, Brennpunkt, Sitz einer Krankheit, *m*.

Fracas, *m*. Zerſchmetterung, *f*; Gepraſſel, *n*; Lärmen, *m*; fracasser, *v. a*. zerſchmettern.

Fraction, *f*. *T*. Bruch, *m*; fractionnaire, *adj*. einen Bruch enthaltend.

Fracture, *f*. Bruch, Riß, Einbruch, *m*; fracturé, ée, *adj*. zerſchellet, zerſplittert.

Fragile, *adj*. zerbrechlich; *fig*. vergänglich; fragilité, *f*. Zerbrechlichkeit; *fig*. Vergänglichkeit, *f*.

Fragment, *m*. Bruchſtück, *n*.

Frai, *m*. *T*. Laich, *m*; junge Fiſchbrut; Laichzeit, *f*; *T*. Abnutzung der Münze, *f*.

Fraicheur, *f*. angenehme Kühle; friſche, lebhafte Farbe, *f*.

Fraîcheur, *f.* T. Kühlung, *f.*
Fraîchir, *v. n.* T. frischer, stärker werden.
Fraie, *f.* v. frai.
Frais, fraîche, *adj.* frisch, kühl; *fig.* neu, gesund, lebhaft, munter.
Frais, *m.* frische Luft, Kühle, *f.*
Frais, fraix, *m. pl.* Kosten, Unkosten, *f. pl.*
Fraise, *f.* Erdbeere; Gekröse, *n*; Frisirbohrer, *m*; Halskrause, *f*; *plur.* T. krauser Kranz an den Hirschstangen, *m*; Sturmpfähle, *m. pl.*; fraisement, *m*; Stützen der Brückenpfeiler, *f*; fraiser, *v. a.* krausen, falten; mit Sturmpfählen versehen; Bohnen abbälgen; Bajonetten aufpflanzen; einen Teig wohl durcharbeiten, fraisette, *f*; kleiner Kragen, *m*; Handkrause, *f*; fraisier, *m.* Erdbeerpflanze, *f.*
Fraisil, *m.* Asche von Schmiedkohlen, *f.*
Framboise, *f.* Himbeere, *f*; framboiser, *v. a.* mit Himbeerensaft einmachen; framboisier, *m.* Himbeerstaude, *f.*
Franc, franche, *adj.* frey, los, redlich, aufrichtig, wahr, offenherzig, ganz; zahm.
Franc-arbitre, *m.* Willkühr, *f*; franc-archer, *m.* Freyschütz, *m*; franc-fief, *m.* Freylehen, *n*; franchement, *adv.* frey heraus.
Franchir, *v. a.* hinüberspringen, übersetzen, kühn überschreiten, übersteigen, *fig.* überwinden.
Franchise, *f.* Freyheit, Befreyung; Freymüthigkeit, Offenherzigkeit, *f.*
Franciser, *v. a.* T. franzisiren, französisch machen.
Franc-maçon, *m.* Freymaurer, *m.*
François, oise, *adj.* französisch; *m. et f.* Franzose, Französinn.
Francolin, *m.* Haselhuhn, *n.*
Frange, *f.* Franze, *f*; franger, *v. a.* mit Franzen besetzen.
Frangipane, *m.* Art Gebackenes, *n*; Art Wohlgeruchs, *m.*
Frappant, ante, *adj.* auffallend.
Frappe, *f.* T. Gepräge, *n*; frapper, *v. a. et n.* schlagen, stoßen, klopfen, rühren, auffallen.
Frasque, *f.* muthwilliger Streich, Schabernack, *m.*
Fraternel, elle, *adj.* brüderlich, fraterniser, *v. a.* brüderlich leben, sich brüderlich verbinden; fraternité, *f.* Brüderschaft, Verbrüderung, *f.*
Fratricide, *m.* Brudermörder; Bruder- oder Schwestermord, *m.*
Fraude, *f.* Betrug, *m*; frauder, *v. a.* betrügen; fraudeur, *m.* Betrüger, *m.*
Frauduleux, euse, *adj.* betrüglich.
Frayer, *v. a. et n.* streifen, reiben; laichen; streichen, bahnen.
Frayeur, *f.* Schrecken, *m.*
Fredaines, *f. pl.* muthwillige Streiche, *m. pl.*
Fredon, fredonnement, *m.* T. Triller, *m*; fredonner, *v. n.* trillern.
Frégate, *f.* Fregatte, *f.*
Frein, *m.* Gebiß, *n*; *fig.* Zaum, *m.*
Frelater, *v. a.* Wein verfälschen.
Frêle, *adj.* schwach, gebrechlich.
Frelon, *m.* Horniſſe, *f.*

Freluche, *f.* Quäſtchen, *n*; *pl.* Flitterwerk, *n.*
Freluquet, *m.* Haſenfuß, Laffe, *m.*
Frémir, *v. n.* ſchaudern, erzittern; brauſen; frémissement, *m.* Schauer, *m*; Gemurmel, *n*; zitternde Bewegung, *f.*
Frêne, *m.* Eſche, *f.* Eſchenbaum, *m.*
Frénésie, *f.* Hirnwuth, Raſerey, *f.*
Frénétique, *adj.* unſinnig, wahnſinnig.
Fréquemment, *adv.* oft, öfters, häufig.
Fréquence, *f.* öftere Wiederholung; Menge, Vielheit, *f*; fréquent, ente, *adj.* oft, häufig, gemein; fréquentation, *f.* Umgang, *m*; fréquenter, *v. a. et n.* oft beſuchen; mit einem umgehen.
Frère, *m.* Bruder, *m*; — d'armes, Waffenbruder, Camarad, *m.*
Frésaie, *f* Käuzlein, *n*; Kircheule, *f.*
Fresque, *f. T.* Gemälde auf friſchem Kalk, *n*; Freſcomalerey, *f.*
Fressure, *f.* Geſchling, Eingeweide, *n.*
Fret, *m. T.* Schiffsfracht; Miethe eines Schiffes, *f*; fréter, *v. a.* ein Schiff miethen, vermiethen; fréteur, *m.* Schiffsvermiether, *m.*
Frétillant, ante, *adj.* unruhig, ſtets hüpfend und ſpringend; frétiller, *v. n.* keinen Augenblick ruhig ſeyn, immer hüpfen und ſpringen.
Frétin, *m.* Fiſchbrut, *f*; *fig.* Ausſchuß, *m.*
Frette, *f. T.* eiſerner Ring, *m*; eiſernes Band, *n.*
Friabilité, *f.* Zerreiblichkeit, *f.*
Friable, *adj.* zerreiblich.
Friand, ande, *adj.* lüſtern, leckerhaft, naſchhaft; — *m.* Leckermaul, *n*; friander, *v. n.* gerne naſchen; friandise, *f.* Leckerey, Näſcherey, *f.*
Fricandeau, *m.* geſpickte und verdämpfte Kalbfleiſchſchnitte, *f. pl.*
Fricassée, *f. T.* Fricaſſee, *f*; Art Fleiſchgericht, *n*; fricasser, *v. a. T.* fricaſſiren; *fig. fam.* liederlich durchbringen.
Friche, *f. T.* Brache, *f.*
Friction, *f. T.* Reiben, *n.*
Frigidité, *f. T.* kalte Natur, *f.*
Frilleux, euse, *adj.* froſtig.
Frimaire, *m.* Froſt- oder Reifmonat, *m.*
Frimas, *m.* Reif, *m*; Schneegeſtöber, *n.*
Fringant, ante, *adj.* luſtig, lebhaft, munter.
Frion, *m. T.* Zunge am Pflugſchaar, *f.*
Fripon, onne, *adj.* ſchelmiſch; *m. et f.* Spitzbube, *m*; Spitzbübinn, *f*; friponneau, *m.* kleiner Schelm, *m*; friponner, *v. a.* betrügen; heimlich entwenden; wegnaſchen; friponnerie, *f.* Schelmſtreich, *m*; Schelmerey, *f.*
Fripper, *v. a.* zerkrümpeln, verderben, abnutzen; fripperie, *f.* Trödelmarkt, *m*; alte abgenutzte Sachen, *f. pl.*; frippier, *m.* Trödler, *m*; frippière, *f.* Trödelfrau, *f.*
Friquet, *m.* Waldſpatz, *m*; Eierſchaufel, *f.*
*Frire, *v. a.* in der Pfanne backen.
Frise, *f. T.* Frieß, Borten; Fries (Zeug); *m*; cheval de frise, *T.* ſpa-

nischer Reiter, *m*; friser, *v. a.* kräuseln, frisiren; *fig.* streifen.

Frison, *m.* kurzer Unterrock, Friesrock, *m.*

Frisotter, *v. a.* fein kräuseln; zierlich falten.

Frisson, *m.* Schauer, Frost, *m*; frissonnement, *m.* leichter Schauer, *m*; frisonner, *v. n.* schauern, schaudern.

Frisure, *f.* Kräuseln, Gekräuselte, *n*; Frisur, *f.*

Fritte, *f. T.* Glasfritte, *f.*

Friture, *f.* Backen in heißer Butter, *n.*

Frivole, *adj.* gering; untauglich; eitel; nichtswürdig; windig; frivolité, *f.* Eitelkeit, Windbeuteley, *f*; Unnütze, *n.*

Froc, *m.* Mönchskutte, *f.*

Froid, *m.* Kälte, *f*; Frost, *m*; froid, froide, *adj.* kalt; froideur, *f.* Kälte, *f*; froidir, *v. n. et* se — *v. r.* erkalten, kalt werden; froidure, *f.* Kälte, *f*; Winter, *m.*

Froissement, *m.* Quetschen, Ze[illegible] Aneinanderstoße[illegible] ben, *n*[illegible]

Froisse[illegible]

[illegible]

cée, *adj.* weizenartig; fromentée, *f.* Weizenbreg, *f.*

Froncement, *m.* Runzeln der Stirn, *n*; froncer, *v. a.* runzeln, falten; froncis, *m.* Falte an einem Kleide, *f.*

Fronde, *f.* Schleuder, *f*; fronder, *v. a.* schleudern, werfen; *fig.* frey tadeln; *v. n.* öffentlich auf die Regierung schelten; frondeur, *m*; Schleuderer; *fig.* der immer tadelt und schilt, *m.*

Front, *m.* Stirn, *f*; Vordertheil, *m*; *T.* Fronte, *f*; *fig.* dreiste Stirne, Unverschämtheit, *f*; de front, *adv.* von vorn; nebeneinander; frontal, *m.* Stirnbinde, *f*; — *adj.* zur Stirn gehörig; fronteau, *m.* Stirnbinde, *f*; frontière, *f.* Grenze, *f*; — *adj.* an der Grenze liegend; frontispice, *m.* Vordertheil, *m*; Titelblatt, *n*; fronton, *m.* Giebel, Schiffsspiegel, *m.*

Frottage, Frottement, *m.* Reiben, Scheuern, *n*; frotter, *v. a.* reiben, scheuern, bestreichen, schmieren, *fig.* prügeln; frotteur, *m.* Scheurer, *m*; frottoir, *m.* Wischtuch, *n*; Reibelappen, *m*; Re[illegible]ste, *f.*

Fr[illegible] *T.* Vögel locken.

[illegible] *n.* Fruchtmonath, *m.*

[illegible]n, *f. T.* Befruchtung, *f.*

[illegible] *v. n.* Frucht bringen.

[illegible], euse, *adj.* einträglich; [illegible]).

[illegible]ale, *adj.* mäßig, sparsam; [illegible]gsam; frugalité, *f*; Nüchtern[illegible], Mäßigkeit, *f.*

[illegible]givore, *adj. T.* Frucht- oder Kraut[illegible]ressend.

Digitized by Google

Fruit, *m.* Frucht, *f*; Obſt, *n*; *fig.* Vortheil, Nutzen, *m*; fruitage, *m.* Baumfrüchte, *f. pl.* Obſtwerk, *n*; fruiterie, *f.* Obſtkammer, *f*; fruitier, *m.* -ère, *f.* Obſthändler, *m*; -inn, *f*; *adj.* obſttragend.

Fruste, *adv.* abgenutzt, abgeſchliffen.

Frustratoire, *adj. T.* unbegründet.

Frustrer, *v. a.* täuſchen, berauben; — qn. de qch. einen um etwas bringen.

Fugitif, ive, *adj.* flüchtig; *m.* Flüchtling, *m.*

Fugue, *f. T.* Fuge, *f.* (Muſik).

Fuie, *f.* kleiner Taubenſchlag, *m.*

*Fuir, *v. n. et a.* fliehen, entfliehen, meiden.

Fuite, *f.* Flucht; *fig.* Ausflucht, *f.*

Fulguration, *f. T.* Silberblick, Blitz, *m.*

Fulgineux, euse, *adj.* rußig.

Fulminant, ante, *adj.* fürchterlich tobend, donnernd, knallend.

Fulmination, *f.* Verkündigung des Kirchenbannes; *T.* Verpuffung, *f.*

Fulminer, *v. a.* den Kirchenbann verkündigen; *v. n.* heftig ſchelten; platzen, knallen.

Fumant, ante, *adj.* rauchend.

Fumée, *f.* Rauch, Dampf, Dunſt, *m.*

Fumer, *v. n.* rauchen, dampfen; *v. a.* räuchern; Toback rauchen; düngen; fumeron, *m.* Dampfkohle, *f.*

Fumet, *m.* angenehmer Geruch, *m.*

Fumeur, *m.* Tobackraucher, *m.*

Fumeux, euse, *adj.* berauſchend.

Fumier, *m.* Miſt, Miſthaufen, *m.*

Fumigation, *f. T.* Räuchern, Beräuchern, Beizen, *n.*

Fumiger, *v. a. T.* räuchern, beizen.

Fumiſte, *m. T.* Rauchfangmeiſter, Kaminfeger, *m.*

Funèbre, *adj.* zum Leichenbegängniß gehörig; *fig.* traurig, düſter.

Funérailles, *f. pl.* Leichenbegängniß, *n.*

Funéraire, *adj.* zum Leichenbegängniß gehörig.

Funeſte, *adj.* unglücklich, traurig.

Funiculaire, *adj.* machine — *T.* Seil und Kloben; Hebezeug, *n*; Kettenaufgabe, *f.*

Funin, *m. T.* Tau, Seilwerk, *n.*

Fur, *adv.* à fur et meſure, in dem Maße als, je nachdem.

Furet, *m.* Frett-Wieſel, *f*; *fig. fam.* vorwitziger Menſch, Ausſpäher, *m*; fureter, *v. a. T.* mit dem Frett jagen; *fig.* alles durchſpüren, durchſuchen; fureteur, *m.* Frettjäger; *fig.* Naſeweis, Spürhund, *m.*

Fureur, *f.* Wuth, *f*; Grimm, *m*; Sucht, *f.*

Furibond, onde, *adj.* raſend, grimmig.

Furie, *f.* Wuth, Hitze; *T.* Furie, *f*; furieux, euse, *adj.* raſend, wüthend, grimmig, fürchterlich.

Furin, *m. T.* offene See, *f.*

Furoncle, *m.* Blutgeſchwür, *n.*

Furtif, ive, *adj.* verſtohlen, heimlich; furtivement, *adv.* verſtohlener weiſe.

Fuſain, *m.* Spindelbaum, *m.*

Fuſeau, *m.* Spindel, Spille, *f*; Klöppel, *m.*

Fuſée, *f.* Spindelvoll; Rakete, *f*; Bombenzünder; Schneckenkegel, *m*; Walze, Welle, *f*; Ueberbein der Pferde, *n.*

Fuſer, *v. n. T.* ſich ergießen; verwittern.

Fusibilité, *f.* Schmelzbarkeit, *f.*
Fusible, *adj.* schmelzbar.
Fusil, *m.* Feuerstahl, *m*; Feuerzeug, *n*; Flinte, *f*; Deckel der Zündpfanne, *m*; fusilier, *m*; Füselier, Musketier, *m*; fusillade, *f*; Schießen aus kleinem Gewehr, Niederschießen, *n*; fusiller, *v. a.* mit Flinten erschießen.
Fusion, *f.* Schmelzung, *f*; Fluß, *m.*
Fuste, *f.* Rennschiff, *n*; fustet, *m.* Färberbaum, *m*; Gelbholz, *n.*
Fustigation, *f.* Auspeitschen, *n*; fustiger, *v. a.* auspeitschen.
Fût, *m.* Schaft, Säulenstamm, *m.*
Futaie, *f.* hoher Wald, *m*; bois de — hochstämmiges Holz, *n.*
Futaille, *f.* Faß, *n*; Tonne, *f.*
Futaine, *f.* Barchent, *m*; futainier, Barchentweber, *m.*
Futée, *f.* Schreinerkitt, *m.*
Futile, *adj.* untauglich, nichtig, nichtswürdig; futilité, *f.* Nichtigkeit, Nichtswürdigkeit, *f.*
Futur, ure, *adv.* künftig, zukünftig; *m. et f.* Bräutigam, *m*; Braut, *f.*
Fuyant, ante, *adj. T.* zurückweichend; fliehend.
Fuyard, arde, *adj.* flüchtig; — *m.* Flüchtling, *m.*

G.

Gabare, *f.* Gabare, *f.* (Schiff); gabarier, *m.* Gabarenschiffer, *m*; gabarit, *m. T.* hölzernes Schiffmodell, *n.*
Gabelage, *m. T.* Lagerzeit des Salzes, *f.*
Gabeler, *v. a.* das Salz in Magazinen aufschütten; gabeleur, *m.* Salzwächter, *m.*
Gabelle, *f.* Salzsteuer, *f.*
Gabet, *m.* Wetterfahne, *f.*
Gabie, *f.* Mastkorb, *m*; gabier, *m.* Mastwächter, *m.*
Gabion, *m.* Schanzkorb, *m*; gabionnade, *f.* Verschanzung, *f*; gabionner, *v. a.* mit Schanzkörben befestigen.
Gabords, *m. pl. T.* Dielen außen am Schiffe, *f. pl.*
Gaburons, *m. pl. T.* Wangen, womit ein beschädigter Mastbaum haltbar gemacht wird, *f. pl.*
Gâche, *f. T.* Schließhaken, Rührstock, *m*; Mörtelschaufel, *f*; gâcher, *v. a.* Kalk einrühren; rudern; seine Waare spottwohlfeil weggeben; gâchette, *f.* kleiner Schließhaken, *m*; gâcheux, euse, *adj.* schlammig.
Gâchis, *m.* Pfütze, Lache, *f.*
Gadelle, *f.* Stachelbeer, *f.*
Gadouart, *m.* Sekretfeger, *m.*
Gadoue, *f.* Unflath in Abtritten, *m.*
Gaffe, *f. T.* Bootshaken, *m*; gaffau, *m.* kleiner Bootshaken, *m*; gaffer, *v. a.* mit dem Bootshaken fassen.
Gagate, *f. T.* Bergwachs, *n.*
Gage, *m.* Pfand, *n*; Unterpfand, *n*; *fig.* Versicherung, *f*; *plur.* Lohn, *m*; Besoldung, *f*; gager, *v. a.* besolden; wetten, pfänden; gagerie,

f; *T.* Auspfändung, *f*; gageur, *m.* Wetter, *m*; gageure, *f.* Wette, *f.*

Gagiste, *m.* der im Solde ſteht.

Gagnage, *m.* Viehweide, *f*; *plur.* Früchte eines gebauten Feldes, *f. pl.*

Gagne-denier, *m.* Taglöhner, *m.*

Gagne-pain, *m.* Brodverdienſt, *m.*

Gagne-petit, *m.* Scheerenſchleifer, *m.*

Gagner, *v. a.* gewinnen, erwerben, verdienen, erhalten, erreichen, um ſich greifen.

Gai, gaie, *adj.* gaiement, *adv.* luſtig, munter; gaieté, *f.* Luſtigkeit, Fröhlichkeit, *f*; Muthwille, *m.*

Gaillard, arde, *adj.* luſtig, aufgeräumt, frei, kühn, frech, unzüchtig, *m*; luſtiger Bruder, *m*; Kaſtell eines Schiffs, *n*; gaillardelettes, *f*; *pl. T.* Flagge auf dem Beſansmaſte, *f*; gaillardet, *m*; *T.* ſpitzige Flagge, *f*; gaillardise, *f.* Munterkeit, *f*; fröhlicher Muthwille, *m.*

Gain, *m.* Gewinn, *m.*

Gaine, *f.* Scheide, *f*; gainier, *m.* Scheiden- oder Futteralmacher, *m.*

Gala, *m.* Feſtlichkeit, Gallą, *f.*

Galamment, *adv.* auf eine galante Art, mit edlem Anſtande.

Galant, ante, *adj.* höflich, artig, zierlich, angenehm, fein, brav, *m*; Verliebter, Buhler, loſer Vogel, *m*; galanterie, *f.* Höflichkeit, Artigkeit, feine Lebensart, *f*; Liebeshandel, *m*; kleines Geſchenk, *n.*

Gale, *f.* Krätze, Räude, *f.*

Galéace, *f. T.* Galeere, *f.*

Galée, *f. T.* Schiff der Buchdrucker, *n.*

Galène, *f. T.* Bleyerz, *n.*

Galère, *f.* Galeere, *f*; Ruderſchiff, *n.*

Galerie, *f.* bedeckter Gang, *m*; Gallerie, *f.*

Galérien, *m.* Galeerenſclave, *m.*

Galet, *m.* Strandſtein, *m*; Bilketafel, *f*; galetas, *m.* Dachſtübchen, *n*; galette, *f.* Brodkuchen, *m.*

Galeux, euse, *adj.* räudig, krätzig.

Galimafrée, *f.* Art Fricaſſee von übergebliebenem Fleiſche, *f.*

Galimatias, *m.* unverſtändliches Geſchwätz, *n.*

Galion, *m.* großes ſpaniſches Kriegsſchiff, *n*; Gallione, *f.*

Galiote, *f.* Galliotte, Art Fahrzeug, *n.*

Galipot, *m.* weißer Weihrauch, *m*; weiſſes Harz, *n.*

Galle, *f.* Gallus, *m*; noix de — *f.* Gallapfel, *m.*

Gallican, ane, *adj.* église — *T.* Gallicaniſche Kirche, ehem. franzöſiſche Geiſtlichkeit, *f.*

Gallicisme, *m.* franzöſiſche Redensart, *f*; Gallicismus, *m.*

Gallicomanie, *f.* Vorliebe für alles was franzöſiſch iſt.

Galloche, *f.* Ueberſchuh, *m.*

Galon, *m.* Treſſe, Borte, Galone, *f*; galonner, *v. a.* mit Treſſen beſetzen.

Galop, *m. T.* Galop, *m*; galopade, *f.* Gallopiren, *n*; galoper, *v. a.* galopiren laſſen; *v. n. fig. fam.* überallhin verfolgen, galopiren; galopin, *m.* Junge zum Ausſchicken, Beiläufer, Küchenjung, *m.*

Gambade, *f.* Luftſprung, *m*; gambader, *v. n.* luſtige Sprünge machen.

Gambiller, *v. n.* mit den Beinen bammeln.
Gamelle, *f. T.* Soldatenschüssel, *f.*
Gamme, *f. T.* Tonleiter, *f.*
Ganache, *f.* Unterkinnbacken eines Pferds, *m.*
Ganglion, *m.* Ueberbein, *n*; Nervenknoten, *m.*
Gangrène, *f.* Krebs, Brand, *m*; se gangrener, *v. r.* krebsartig, brandig werden; gangréneux, euse, *adj.* vom Krebs angesteckt.
Ganivet, *m.* kleines Messerlein, *n.*
Ganse, *f.* Schnur, Schleife, *f.*
Gant, *m.* Handschuh, *m*; gantelet, *m.* Panzerhandschuh, *m*; Handleder, *n*; Handbinde, *f*; ganter, *v. a. et n.* Handschuhe anlegen; ganterie, *f.* Handschuhwaaren, *f. pl.*; gantier, *m.* Handschuhmacher, *m.*
Garance, *f.* Färberröthe, *f*; Grapp, m; garancer, *v. a.* mit Grapp färben.
Garant, *m.* Bürge, Währmann, *m*; garantie, *f.* Bürgschaft, Gewährleistung, *f*; garantir, *v. a.* gutsprechen; Gewähr leisten; für etwas gut seyn; qn. de qch. einen vor etwas verwahren, sichern, schützen.
Garce, *f.* Hure, *f.*
Garçon, *m.* Knabe, Junge, Junggesell, Handwerksgesell, Ladendiener, Bursche, Aufwärter, *m.*
Garde, *f.* Wache, Leibwache; Wärterinn; *fig.* Aufsicht, *f*; Schutz, *m*; Acht, Achtung, Aufmerksamkeit, *f*; *T.* Stichblatt, *n*; prendre — Achtung geben; corps de — Wachtstube, *f*; garde nationale, *f.* Nationalgarde, *f.*
Garde, *m.* Wächter, *m*; Leibwächter, garde-bois, *m.* Holzförster, *m*; garde-boutique, *m.* Ladenhüter, *m*; garde-chasse, *m.* Wildmeister, *m*; garde-côte, *m.* Küstenbewahrer, *m*; garde-fou, *m.* Geländer, *n*; garde-magasin, Magazinverwalter, *m*; garde-manger, *m.* Speisekammer, *f*; garde-meuble, *m.* Geräthkammer, *f*; Mobilienaufseher, *m*; garde-nappe, *f.* Strohteller, Schüsselring, *m*; garde-national, *m.* Nationalgarde, *m*; garde-robe, *f.* Kleiderkammer, Garderobe, *f*; Abtritt, *m*; *it. m.* Schürze, *f.*
Garder, *v. a.* verwahren, aufheben, behalten, erhalten, bewahren, bewachen, beschützen, warten, hüten, beobachten, halten; se — *v. r.* sich hüten, sich in Acht nehmen; sich halten (vom Obst).
Gardeur, *m.* Hirt, *m.*
Gardien, *m.* -enne, *f.* Hüter, Bewahrer, *m*; -inn, *f.*
Gardon, *m.* Kresse, *m.* (Fisch).
Gare, *interj.* aufgeschaut; *it. f.* Bucht, *f.*
Garenne, *f.* Kaninchengarten, *m.*
Garer, *v. a.* anbinden; se — *v. r.* sich hüten; ausweichen.
se Gargariser, *v. r.* sich gurgeln; gargarisme, *m.* das Gurgeln, Gurgelwasser, *n.*
Gargotage, *m.* unreinlich zugerichtete Speisen, *f. pl.*; gargote, *f.* Garküche, *f*; gargoter, *v. n.* in einer Garküche essen.

Gargouille, *f.* Traufröhre, *f*; gargouillement, *m*; Geräuſch des Waſſers, Knurren des Magens, *n*; gargouiller, *v. n.* im Waſſer plätſchern; gargouillis, *m.* plätſcherndes Geräuſch des fallenden Waſſers, *n.*

Gargousse, *f.* Stück-Patrone; Kartätſche, *f*; gargoussière, *f.* Sack für kleine Stück-Patronen, *m.*

Garnement, *m.* Taugenichts, *m.*

Garniment, *m.* Beſetzung, *f*; Zierrath, *m.*

Garnir, *v. a.* qch. de qch. verſehen, beſetzen, überziehen, zieren, ausrüſten.

Garnisère, *m. T.* Schuldwache, *f*; Soldat der auf Execution bey jemand liegt, *m.*

Garnison, *f.* Beſatzung, *f.*

Garniture, *f.* Zubehör, *m*; Auszierung, Beſetzung, Garnitur, *f*; Beſchlag, *m.*

Garou, *m.* Seidelbaſt, *m.*

Garrot, *m.* Knebel, Knüttel; Widerriſt der Pferde; Sattelbogen, *m*; garrotter, *v. a.* knebeln; *fig.* die Hände binden.

Gascon, *m. fig.* Aufſchneider, Prahler, *m*; gasconnade, *f.* Prahlerey, *f*; gasconner, *v. a.* prahlen, aufſchneiden.

Gaspillage, *m.* Verſchleudern, *n*; gaspiller, *v. a.* verſchleudern, verthun, verderben, unnütz verſchwenden; gaspilleur, *m.* Verſchwender, *m.*

Gastriloque, *m.* Bauchredner, *m.*

Gastrique, *adj. T.* zum Magen gehörig.

Gâteau, *m.* Kuchen, *m.*

Gâte-métier, *m.* Handwerksverderber, *m.*

Gâte-papier, *m.* Schmierer, *m.*

Gâter, *v. a.* verderben, verwüſten, beſchmutzen; *fig.* verziehen, verwöhnen.

Gavache, *m.* feige Memme, *f*; elender Kerl, *m.*

Gauche, *adj.* link; *fig.* ſchief, ungeſchickt, verkehrt; à — *adv.* links; gaucher, ère, *m. et f.* der, die links iſt; gaucher, *adj.* links; gaucherie, *f.* ungeſchicktes Weſen, *n.*

Gauchir, *v. n.* ausbeugen, den Leib ein wenig wegwenden; *fig.* unredlich zu Werke gehen.

Gauchissement, *m.* Ausweichen, *n.*

Gaude, *f. T.* Wau, *m*; gauder, *v. a.* mit Wau gelb färben.

Gauffre, *f.* Honigwabe, *f*; Waffelkuchen, *m*; gauffrer, *v. a.* Figuren auf einen Zeug drucken; gauffreur, *m.* Modelirer, *m*; gauffrier, *m.* Waffeleiſen, *n*; gauffrure, *f.* Modeln eines Zeuges, *n.*

Gaule, *f.* lange Stange, Spießgerte, *f*; gauler, *v. a.* Obſt abſchlagen, Nüſſe bengeln; gaulette, *f.* kleine Gerte, *f.*

Gaulois, oise, *adj.* galliſch; — *m.* Gallier, Altfranke; *fig.* braver Alter, *m.*

Gavon, *m.* Kammer am Hintertheil des Schiffes, *f.*

Gavotte, *f. T.* Art muntrer Tanz, *m.*

Gaz, *m. T.* das Aromatiſche und Flüchtige in den Pflanzen, *n*; unterirdiſche Dünſte, *m. pl.*; künſtliche Luftarten, *f. pl.*

Gaze, *f.* Gaſe, *f*; feiner Flor, *m.*
Gazelle, *f.* Gazelle, *f.*
Gazer, *v. a.* mit Flor überziehen.
Gazetier, *m.* Zeitungsſchreiber; Zeitungsträger, *m*; gazetin, *m.* kleine, geſchriebene Zeitung, *f*; gazette, *f.* Zeitung, *f.*
Gazier, *m.* Florweber, *m.*
Gazon, *m.* Raſen, *m*; gazonner, *v. a.* mit Raſen belegen.
Gazouillement, *m.* Zwitſchern der Vögel; ſanftes Rauſchen, *n*; gazouiller, *v. a.* zwitſchern, ſanft rauſchen, rieſeln.
Geai, *m.* Holzhäher, *m.*
Géant, ante, *m. et f.* Rieſe, *m*; Rieſinn, *f.*
Geindre, *m.* Oberbeckerknecht, *m.*
Gélatineux, euse, *adj. T.* gallertartig.
Gelée, *f.* Froſt, *m*; Gallert, *f.*
Geler, *v. a.* frieren machen; durch Froſt beſchädigen oder tödten; *v. n.* gefrieren, einfrieren, erfrieren; se — *v. r.* frieren, zu Eis werden.
Gélinotte, junges fettes Huhn; — de bois, Haſelhuhn, *n.*
Gélivure, *f. T.* Eiskluft, *f*; Froſtriß, *m.*
Gémeaux, *m. pl. T.* Zwillinge (im Thierkreiſe), *m. pl.*
Géminé, ée, *adj. T.* wiederholet, verdoppelt.
Gémir, *v. n.* ſeufzen, winſeln; girren.
Gémissant, ante, *adj.* ſeufzend, wimmernd, kläglich; gémissement, *m.* Seufzen, Aechzen, Winſeln; Girren, *n.*
Génant, ante, *adj.* beſchwerlich, läſtig; verdrießlich.
Gencive, *f. pl.* Zahnfleiſch, *n.*
Gendarme, *m.* Gendarme, Polizeyreiter, *m*; *plur. T.* Feuerfunken; Augenfleck, *m*; Tüpfelchen in Diamanten, *n*; se gendarmer, *v. r.* ſich entrüſten, ereifern; gendarmerie, *f.* Corps der Gensdarmes, *n*; Polizeywache, *f.*
Gendre, *m.* Schwiegerſohn, *m.*
Gêne, *f.* Folter, Qual, *f*; Zwang, *m*; große Verlegenheit; Kerkerſtrafe, *f.*
Généalogie, *f.* Geſchlechtsregiſter, *n*; généalogique, *adj.* genealogiſch; généalogiste, *m.* Geſchlechtskundiger, *m.*
Gêner, *v. a.* drücken, preſſen, ſpannen, zwängen, zwingen, einſchränken, Gewalt anthun.
Général, ale, *adj.* allgemein; en général, *adv.* überhaupt; — *m.* General, Oberbefehlshaber, *m*; généralat, *m.* Feldherrnwürde, *f*; générale, *f.* Generalmarſch, *m*; généralement, *adv.* überhaupt; généraliser, *v. a.* allgemein machen; généralissime, *m.* oberſter Befehlshaber, *m*; généralité, *f.* Allgemeinheit; *T.* Generalität, *f.*
Génération, *f.* Zeugung, *f*; Geſchlecht, *n*; Nachkommenſchaft, *f*; Mannsalter, *n*; Generation, *f.*
Généreux, euse, *adj.* großmüthig, freygebig.
Générique, *adj. T.* zum Geſchlechte gehörig.
Générosité, *f.* Großmuth, Freygebigkeit, *f.*

Flétrir, *v. a.* welken; welk machen; *fig.* beſchimpfen, entehren; brandmarken; se — *v. r.* verwelken; flétrissure, *f.* Verwelken, *n*; *fig.* Schandfleck, *m*; Brandmal, *n.*

Fleur, *f.* Blume; Blüthe, *f*; *fig.* das Beſte; Kern, Glanz, *m*; à fleur de... *adv.* wagerecht, horizontal; fleuraison, *f.* Flor, *m*; Blumenzeit, *f*; fleurdeliser, *v. a.* mit Lilien zieren; *T.* brandmarken; fleurer, *v. n.* riechen, ausdüften; fleuret, *m.* Rappier, *n*; Floretſeidenband, *n*; Art Tanzſchritt, *m*; fleurette, *f.* Blümchen, *n*; *pl.* Galanterien, *f. pl.*; fleurir, *v. n.* blühen; fleuriste, *m.* Blumenliebhaber, *m*; fleuron, *m.* Blumenzierrath, *m*; Laubwerk, *n.*

Fleuve, *m.* großer Fluß, Strom, *m.*

Flexibilité, *f. T.* Biegſamkeit, *f*; flexible, *adj.* biegſam, lenkſam; flexion, *f.* Biegung, *f.*

Flibot, *m.* kleines Fahrzeug, *n.*

Flibustier, *m.* Freybeuter, *m.*

Flin, *m.* Donnerſtein, *m.*

Flipot, *m. T.* Füllſtückchen, *n.*

Flocon, *m.* Flocke, *f.*

Floréal, *m.* Blüthenmonath, *m.*

Florer, *v. a.* ein Schiff mit Theer beſtreichen.

Florée, *f.* Art Indigo, *m.*

Florin, *m.* Gulden, *m.*

Florissant, ante, *adj.* blühend.

Flot, *m.* Welle, Woge, Fluth, *f*; *T.* Holzflöße, *f*; flottable, *adj.* flößbar; flottage, *m.* das Flößen; flottaison, *f. T.* Waſſerlinie des Schiffs, *f*; flottant, ante, *adj.* ſchwimmend; *fig.* ſchwebend, wankend; flotte, *f.* Schiffsflotte, *f*; flottement, *m. T.* wellenförmige Bewegung, *f*; flotter, *v. a.* flößen; *v. n.* ſchwimmen; fliegen; ſchweben; *fig.* ſchwanken; flottille, *f.* kleine Flotte, *f.*

Flou, *adj. T.* weich, ſanft, markicht.

Fluant, *adj.* du papier — Fließpapier, *n.*

Fluctuation, *f. T.* wallende Bewegung der Säfte, *f*; *fig.* Hin- und Herſchwanken, *n*; fluctuer, *v. n.* hin und her ſchwanken.

Fluer, *v. n.* fließen.

Fluet, ette, *adj.* ſchwächlich, kränklich.

Fluide, *adj.* flüſſig; fluidité, *f.* Flüſſigkeit, *f.*

Flûte, *f.* Flöte, *f*; Art Schiffe, *n*; flûté, ée, *adj.* voix — Flötenſtimme, *f.*

Flux, *m.* Fluth, *f*; Fluß, *m*; fluxion, *f.* Fluß im Körper, *m*; fluxionnaire, *adj.* zu Flüſſen geneigt.

Foetus, *m. T.* Frucht im Mutterleibe, *f.*

Foi, *f.* Glaube, *m*; Treue, *f*; Wort, *n*; Beglaubigung, *f*; de bonne foi, redlich, aufrichtig.

Foible, *adj.* ſchwach; gering; — *m.* Schwäche, ſchwache Seite, *f*; foiblesse, *f.* Schwachheit; Ohnmacht, *f*; foiblir, *v. n.* ſchwach werden, nachlaſſen.

Foie, *m.* Leber, *f.*

Foin, *m.* Heu, *n.*

Foire, *f.* Meſſe, *f*; Jahrmarkt, *m.*

Fois, *f.* Mal, *n*; à la fois, zugleich;

foison, *f.* Ueberfluß, *m*; foisonner, — *v. n.* einen Ueberfluß haben.
Fol, fou, folle, *adj.* närrisch, thöricht.
Folâtre, *adj.* muthwillig, sehr lustig; folâtrer, *v. n.* kurzweilen, Muthwillen treiben.
Folichon, onne, *adj.* närrisch, lustig.
Folie, *f.* Narrheit, Thorheit, *f*; Wahnsinn, *m.*
Folié, ée, *adj.* blätterig.
Folio, *m.* Bogengröße, *f.*
Follet, ette, *adj.* kindisch, possenhaft; poil — Milchhaare, *n. pl.*; feu — Irrlicht; *fig.* Strohfeuer, *n.*
Folliculaire, *m.* gallsüchtiger Journalist, *m.*
Fomentation, *f. T.* Bähung, *f.*
Fomenter, *v. a.* einen warmen Umschlag auflegen; *fig.* unterhalten, nähren, hegen.
Fonçailles, *f. pl.* Bettbreter, *n. pl.*
Foncé, ée, *adj.* reich; wohl gegründet, dunkel, (von Farben).
Foncer, *v. a. et n.* einen Boden einsetzen; Geld herschießen.
Foncier, ière, *adj.* was zu einem Gute, zum Grund und Boden gehöret; contribution foncière, Grundsteuer, *f*; foncièrement, *adv.* gründlich, im Grunde.
Fonction, *f.* Amtsverrichtung, *f*; Geschäft, *n*; fonctionnaire, *m.* Beamter, *m.*
Fond, *m.* Grund, Boden, *m*; à — gründlich.
Fondamental, ale, *adj.* was zum Grunde gehöret.
Fondant, ante, *adj.* schmelzend.
Fondateur, *m.* Stifter, *m*; fondation, *f.* Gründung, Stiftung, *f.*
Fondement, *m.* Fundament, *n*; Grundfeste, *f.*
Fonder, *v. a.* gründen, stiften.
Fonderie, *f.* Gießerey, Schmelzhütte, Wachsschmelze, *f*; fondeur, *m.* Gießer, Schmelzer, *m.*
Fondis, *m.* gesunkene Erde, *f.*
*Fondre, *v. a.* schmelzen machen, gießen; — *v. n.* schmelzen, vergehen, einsinken, sichtbar abnehmen; — sur... losstürzen auf..; — en... zerfließen; se — *v. r.* schmelzen.
Fondrière, *f.* Schlucht, *f*; tiefes Morastloch, *n.*
Fondrilles, *f. pl.* Bodensatz, *m.*
Fonds, *m.* Grund und Boden, *m*; Capital, *n*; Vorrath, *m*; Geldsumme, *f.*
Fongueux, euse, *adj.* schwammicht.
Fontaine, *f.* Quelle, *f*; Springbrunnen, *m*; Wasserkunst, *f*; Wasserfaß, *n*; Hahn an einem Brunnen, *m*; fontainier, *m.* Brunnenmeister, *m.*
Fontanelle, *f. T.* Blättchen auf dem Kopfe der Kinder, das eine Zeitlang offen bleibt, *n.*
Fonte, *f.* Schmelzen, *n*; Guß, *m*; Metall, *n.*
Fonticule, *m. T.* Fontanell, *n.*
Fonts, *m. pl.* Taufstein, *m.*
For, *m. T.* Jurisdiction, *f*; Tribunal, *n.*
Forain, aine, *adj.* fremd, ausländisch.
Forban, *m.* Seeräuber, *m.*

Forçat, *m.* Ruderknecht, Galeerenſclav, *m.*

Force, *f.* Kraft, Stärke, Macht, Gewalt, *f*; Vermögen, *n*; *adj.* viel; forcé, ée, *adj.* erzwungen; *fig.* unnatürlich; forcené, ée, *adj.* raſend, toll; forcer, *v. a.* zwingen, nöthigen, mit Sturm erobern, aufſprengen; verdrehen; Gewalt anthun; forces, *f. pl.* Kriegsmacht, *f*; Heere, *n. pl.* Flotten, *f. pl.*; *T.* Tuch-, Schaf-, Blechſcheere, *f*; forcettes, *f. pl.* kleine Scheere, *f.*

*Forclorre, *v. a. T.* vor Gericht abweiſen.

Forclusion, *f. T.* Abweiſung vor Gericht, *f.*

Forer, *v. a.* bohren.

Forestier, *m.* Förſter, *m.*

Foret, *m.* Zwickbohrer, *m.*

Forêt, *f.* Wald, Forſt, *m.*

*Forfaire, *v. n.* freveln, pflichtwidrig handeln; *v. a.* verwirken; forfait, *m.* Miſſethat, Frevelthat, Schandthat, *f*; *T.* Verdingung einer Arbeit, *f*; Contract, m; forfaiture, *f.* Amtsverbrechen, *n*; Forſtfrevel, *m.*

Forfante, *m.* Betrüger, *m*; forfanterie, *f.* Windbeuteley, *f.*

Forge, *f.* Schmiede, *f*; Eiſenhammer, *m*; forger, *v. a.* ſchmieden; *fig.* erdichten; forgeron, *m.* Schmied, *m*; forgeur, *m.* der etwas ſchmiedet, erdichtet.

Forhuir, *v. n. T.* die Hunde zuſammen rufen.

Forjet, *m.* forjéture, *f. T.* fehlerhafte Hervorragung, *f*; forjeter, *v. n.* ſich herauskrümmen.

se Formaliser, *v. r.* de qch. übel aufnehmen, ſich über etwas aufhalten.

Formaliste, *m.* der ſtrenge auf Formalitäten hält, *m.*

Formalité, *f.* Formalität, Form Rechtens; Ceremonie, *f.*

Format, *m.* Format eines Buchs, *n*; formation, *f.* Bildung, *f.*

Forme, *f.* Geſtalt, Form, *f*; Leiſten, *m*; formel, elle, *adj.* förmlich; former, *v. a.* bilden, hervorbringen, verfertigen, errichten.

Formidable, *adj.* fürchterlich.

Formier, *m.* Formſchneider, *m.*

Formulaire, *m.* Formular, *n.*

Formule, *f.* Regel, Formel, *f*; Recept, *n*; formuler, *v. n.* Recepte ſchreiben.

Fornication, *f.* Hurerey, *f.*

Fort, forte, *adj.* ſtark, dick, feſt, dicht, überſchwer, ſtarkriechend; *fig.* groß, mächtig, herzhaft, erfahren; heftig, kraftvoll; *adv.* ſtark, hart, ſehr; — *m.* höchſter Grad, *m*; Stärke, Feſtung, Schanze, *f*; fortement, *adv.* ſtark, nachdrücklich, kraftvoll; forteresse, *f.* Feſtung, *f*; fortifiant, ante, *adj.* ſtärkend; fortification, *f.* Befeſtigung, Kriegsbaukunſt, *f*; fortifier, *v. a.* befeſtigen, ſtärken, beſtärken; se — *v. r.* ſtärker werden.

Fortin, *m.* kleine Schanze, *f.*

Fortraiture, *f. T.* Anwachſen der Pferde, *n.*

Fortuit, uite, *adj.* fortuitement, *adv.*

zufällig, unvermuthet, zufälliger Weise.

Fortunal, *m. T.* Windsbraut, *f*; Windwirbel, *m.*

Fortune, *f.* Glück, *n*; Glücksgöttinn, *f*; Schicksal, *n*; fortuné, ée, *adj.* glücklich, beglückt.

Forvêtu, *m.* über seinen Stand gekleideter Mensch, *m.*

Forure, *f. T.* Loch im Schlüßelrohr, *n.*

Fosse, *f.* Grube, Gruft, *f*; Grab, *n.*

Fossé, *m.* Graben, *m*; fossette, *f.* Grübchen, *n.*

Fossile, *adj. T.* aus der Erde ausgegraben; ein Fossil, *n.*

Fossoyer, *v. a.* umgraben.

Fossoyeur, *m.* Todtengräber, *m.*

Fou, *m.* Narr, *m*; *adj.* närrisch.

Fouace, *f.* Aschenkuchen, *m.*

Foudre, *m. et f.* Blitz, Wetterstrahl, *m*; Donner, Donnerkeil, Donnerschlag, *m*; *T.* Fuder, *n*; Foudroiement, *m.* Niederdonnern, *n*; foudroyant, ante, *adj.* donnernd; *fig.* schrecklich, blitzend; foudroyer, *v. a. et n.* mit Donnerkeilen erschlagen, zerschmettern, niederdonnern; *T.* mit Kanonen heftig beschießen; *fig.* zornig schelten, donnern.

Fouène, *f.* Gabel zum Fischstechen, *f.*

Fouet, *m.* Peitsche, Ruthe, *f*; Staubbesen, *m*; fouetter, *v. a.* peitschen, schlagen, stäupen, zu Schaum schlagen; *v. n. fig.* heftig gegen etwas anschlagen, schnell durcharbeiten; fouetté, ée, *part.* gepeitscht; *fig.* voll Striemen.

Fougade, *f. T.* Fladdermine, *f.*

Fouge, *f. T.* Schweinwühle, *f*; fouger, *v. a.* das Erdreich aufwühlen.

Fougère, *f.* Farrenkraut, *n.*

Fougue, *f.* aufbrausende Hitze, *f*; Jähzorn, *m*; Jugendfeuer, *n*; *fig.* Begeisterung, *f*; *plur. T.* Art Schwärmer, *m*; mat de — Besansmast, *m*; fougueux, euse, *adj.* hitzig aufbrausend, jähzornig, allzufeurig.

Fouie, *m. T.* Sumak, *m.*

Fouille, *f.* Aufgraben, Aufwühlen, *n*; fouiller, *v. a. et n.* graben, durchwühlen, wühlen, durchsuchen; *T.* vertiefen; Fouille-merde, *m.* Roßkäfer, *m.*

Fouine, *f.* Marder, *m.*

Fouir, *v. a.* graben, umgraben.

Foule, *f.* Haufen, *m*; Gedränge, *n*; Menge, *f*; Walken des Tuchs, *n*; fouler, *v. a.* niedertreten, drücken, niederdrücken, walken, stampfen; foulerie, *f.* Walkmühle, *f.*

Fouloire, *f.* Walkfaß, *n*; Walktafel, *f.*

Foulon, *m.* Walker, *m.*

Foulque, *m.* Wasserhuhn, *n.*

Foulure, *f.* Quetschung, Drückung, *f*; *pl. T.* Hirschspur, *f.*

Four, *m.* Backofen, *m*; Backhaus, *n*; Brennofen, *m*; *fig.* dunkler Ort, *m.*

Fourbe, *m.* Betrüger, Spißbube, *m*; *adj.* schelmisch, betrüglich; — *f.* Betrügerey, *f*; fourber, *v. a.* listig betrügen; fourberie, *f.* Spitzbüberey, *f.*

Fourbir, *v. a.* poliren, putzen; four-

bisseur, *m*; Schwertfeger, *m*; fourbissure, *f*. Schwertfegen, *n*.

Fourbu, ue, *adj*. reh, verfangen; fourbure, *f*. Rehe, *f*; Verfangen, *n*. (von Pferden).

Fourche, *f*. große Gabel, *f*; fourcher, *v. n*. ſich gabelweiſe theilen, ſich ſpalten; fourchette, *f*. Gabel, *f*.

Fourchon, *m*. Gabelſpitze, Zacke, *f*.

Fourchu, ue, *adj*. geſpalten.

Fourgon, *m*. Proviantwagen, *m*; Ofengabel, *f*; fourgonner, *v. n*. das Feuer ſchüren; *fig*. herumſtören.

Fourmi, *f*. Ameiſe, *f*; fourmiller, *m*. Ameiſenfreſſer, *m*; fourmillement, *m*. Kriebeln wie von Ameiſen, *n*; fourmiller, *v. n*. wimmeln, kriebeln; fourmillière, *f*. Ameiſenhaufen, *m*.

Fournage, *m*. Backerlohn, *m*.

Fournaise, *f*. Schmelzofen, Brennofen, *m*.

Fourneau, *m*. Ofen, *m*; *T*. Mine, *f*; Kohlenmeiler, *m*.

Fournée, *f*. Ofenvoll, *m*.

Fournette, *f*. kleiner Ofen, *m*.

Fournil, *m*. Backſtube, *f*; Backhaus, *n*.

Fourniment, *m*. *T*. Pulverflaſche, *f*.

Fournir, *v. a*. qn. de qch., verſorgen, verſehen; qch. à qn., liefern, verſchaffen; à qch., beytragen, hergeben; qch., voll machen; — *v. n*. à qch., genug ſeyn, zureichen; fourni, ie, *part*. verſorgt, verſehen, geliefert, wohlbeſetzt.

Fournissement, *m*. *T*. hergeſchoſſenes Capital, *n*; fournisseur, *m*. *T*. Lieferant, *m*; fourniture, *f*. Vorrath, *m*; Lieferung, Zuthat, *f*.

Fourrage, *m*. Futter, *n*; Fütterung, Fourrage, *f*; fourrager, *v. a. et n*. auf Fütterung ausgehen; alles Futter wegnehmen, verwüſten; fourrageur, *m*. der aufs Futterholen ausgeht.

Fourreau, *m*. Ueberzug, *m*; Scheide, *f*; Futteral, *n*.

Fourrer, *v. a*. ſtecken, hineinſtecken; einflicken; *T*. mit Pelz füttern; se — *v. r*. ſich eindringen, einſchleichen; ſich in etwas miſchen; ſich warm halten.

Fourreur, *m*. Kürſchner, *m*.

Fourrier, *m*. Furier, *m*.

Fourrure, *f*. Pelzwerk, *n*; Pelz, *m*.

Fourvoyer, *v. a*. vom rechten Wege abbringen; se — *v. r*. ſich verirren.

Fouteau, *m*. Buche, *f*.

Foyer, *m*. Herd, Wärmplatz, Brennpunkt, Sitz einer Krankheit, *m*.

Fracas, *m*. Zerſchmetterung, *f*; Gepraſſel, *n*; Lärmen, *m*; fracasser, *v. a*. zerſchmettern.

Fraction, *f*. *T*. Bruch, *m*; fractionnaire, *adj*. einen Bruch enthaltend.

Fracture, *f*. Bruch, Riß, Einbruch, *m*; fracturé, ée, *adj*. zerſchellet, zerſplittert.

Fragile, *adj*. zerbrechlich; *fig*. vergänglich; fragilité, *f*. Zerbrechlichkeit; *fig*. Vergänglichkeit, *f*.

Fragment, *m*. Bruchſtück, *n*.

Frai, *m*. *T*. Laich, *m*; junge Fiſchbrut; Laichzeit, *f*; *T*. Abnutzung der Münze, *f*.

Fraicheur, *f*. angenehme Kühle; friſche, lebhafte Farbe, *f*.

Fraîcheur, *f. T.* Kühlung, *f.*
Fraîchir, *v. n. T.* frischer, stärker werden.
Fraie, *f. v.* frai.
Frais, fraiche, *adj.* frisch, kühl; *fig.* neu, gesund, lebhaft, munter.
Frais, *m.* frische Luft, Kühle, *f.*
Frais, fraix, *m. pl.* Kosten, Unkosten, *f. pl.*
Fraise, *f.* Erdbeere; Gekröse, *n*; Frisirbohrer, *m*; Halskrause, *f*; *plur. T.* krauser Kranz an den Hirschstangen, *m*; Sturmpfähle, *m. pl.*; fraisement, *m*; Stützen der Brückenpfeiler, *f*; fraiser, *v. a.* krausen, falten; mit Sturmpfählen versehen; Bohnen abbälgen; Bajonetten aufpflanzen; einen Teig wohl durcharbeiten, fraisette, *f*; kleiner Kragen, *m*; Handkrause, *f*; fraisier, *m.* Erdbeerpflanze, *f.*
Fraisil, *m.* Asche von Schmiedkohlen, *f.*
Framboise, *f.* Himbeere, *f*; framboiser, *v. a.* mit Himbeerensaft einmachen; framboisier, *m.* Himbeerstaude, *f.*
Franc, franche, *adj.* frey, los, redlich, aufrichtig, wahr, offenherzig, ganz; zahm.
Franc-arbitre, *m.* Willkühr, *f*; franc-archer, *m.* Freyschütz, *m*; franc-fief, *m.* Freylehen, *n*; franchement, *adv.* frey heraus.
Franchir, *v. a.* hinüberspringen, übersetzen, kühn überschreiten, übersteigen, *fig.* überwinden.
Franchise, *f.* Freyheit, Befreyung; Freymüthigkeit, Offenherzigkeit, *f.*
Franciser, *v. a. T.* franzisiren, französisch machen.
Franc-maçon, *m.* Freymaurer, *m.*
François, oise, *adj.* französisch; *m. et f.* Franzose, Französinn.
Francolin, *m.* Haselhuhn, *n.*
Frange, *f.* Franze, *f*; franger, *v. a.* mit Franzen besetzen.
Frangipane, *m.* Art Gebackenes, *n*; Art Wohlgeruchs, *m.*
Frappant, ante, *adj.* auffallend.
Frappe, *f. T.* Gepräge, *n*; frapper, *v. a. et n.* schlagen, stoßen, klopfen, rühren, auffallen.
Frasque, *f.* muthwilliger Streich, Schabernack, *m.*
Fraternel, elle, *adj.* brüderlich, fraterniser, *v. a.* brüderlich leben, sich brüderlich verbinden; fraternité, *f.* Brüderschaft, Verbrüderung, *f.*
Fratricide, *m.* Brudermörder; Bruder- oder Schwestermord, *m.*
Fraude, *f.* Betrug, *m*; frauder, *v. a.* betrügen; fraudeur, *m.* Betrüger, *m.*
Frauduleux, euse, *adj.* betrüglich.
Frayer, *v. a. et n.* streifen, reiben; laichen; streichen, bahnen.
Frayeur, *f.* Schrecken, *m.*
Fredaines, *f. pl.* muthwillige Streiche, *m. pl.*
Fredon, fredonnement, *m. T.* Triller, *m*; fredonner, *v. n.* trillern.
Frégate, *f.* Fregatte, *f.*
Frein, *m.* Gebiß, *n*; *fig.* Zaum, *m.*
Frelater, *v. a.* Wein verfälschen.
Frêle, *adj.* schwach, gebrechlich.
Frelon, *m.* Hornisse, *f.*

Freluche, *f.* Quäſtchen, *n*; *pl.* Flitterwerk, *n.*
Freluquet, *m.* Haſenfuß, Laffe, *m.*
Frémir, *v. n.* ſchaudern, erzittern; brauſen; frémissement, *m.* Schauer, *m*; Gemurmel, *n*; zitternde Bewegung, *f.*
Frêne, *m.* Eſche, *f.* Eſchenbaum, *m.*
Frénésie, *f.* Hirnwuth, Raſerey, *f.*
Frénétique, *adj.* unſinnig, wahnſinnig.
Fréquemment, *adv.* oft, öfters, häufig.
Fréquence, *f.* öftere Wiederholung; Menge, Vielheit, *f*; fréquent, ente, *adj.* oft, häufig, gemein; fréquentation, *f.* Umgang, *m*; fréquenter, *v. a. et n.* oft beſuchen; mit einem umgehen.
Frère, *m.* Bruder, *m*; — d'armes, Waffenbruder, Camarad, *m.*
Frésaie, *f.* Käuzlein, *n*; Kircheule, *f.*
Fresque, *f. T.* Gemälde auf friſchem Kalk, *n*; Freſcomalerey, *f.*
Fressure, *f.* Geſchling, Eingeweide, *n.*
Fret, *m. T.* Schiffsfracht; Miethe eines Schiffes, *f*; fréter, *v. a.* ein Schiff miethen, vermiethen; fréteur, *m.* Schiffsvermiether, *m.*
Frétillant, ante, *adj.* unruhig, ſtets hüpfend und ſpringend; frétiller, *v. n.* keinen Augenblick ruhig ſeyn, immer hüpfen und ſpringen.
Frétin, *m.* Fiſchbrut, *f*; *fig.* Ausſchuß, *m.*
Frette, *f. T.* eiſerner Ring, *m*; eiſernes Band, *n.*
Friabilité, *f.* Zerreiblichkeit, *f.*
Friable, *adj.* zerreiblich.
Friand, ande, *adj.* lüſtern, leckerhaft, naſchhaft; — *m.* Leckermaul, *n*; friander, *v. n.* gerne naſchen; friandise, *f.* Leckerey, Näſcherey, *f.*
Fricandeau, *m.* geſpickte und verdämpfte Kalbfleiſchſchnitte, *f. pl.*
Fricassée, *f. T.* Fricaſſee, *f*; Art Fleiſchgericht, *n*; fricasser, *v. a. T.* fricaſſiren; *fig. fam.* liederlich durchbringen.
Friche, *f. T.* Brache, *f.*
Friction, *f. T.* Reiben, *n.*
Frigidité, *f. T.* kalte Natur, *f.*
Frilleux, euse, *adj.* froſtig.
Frimaire, *m.* Froſt- oder Reifmonat, *m.*
Frimas, *m.* Reif, *m*; Schneegeſtöber, *n.*
Fringant, ante, *adj.* luſtig, lebhaft, munter.
Frion, *m. T.* Zunge am Pflugſchaar, *f.*
Fripon, onne, *adj.* ſchelmiſch; *m. et f.* Spitzbube, *m*; Spitzbübinn, *f*; friponneau, *m.* kleiner Schelm, *m*; friponner, *v. a.* betrügen; heimlich entwenden; wegnaſchen; friponnerie, *f.* Schelmſtreich, *m*; Schelmerey, *f.*
Fripper, *v. a.* zerkrümpeln, verderben, abnutzen; fripperie, *f.* Trödelmarkt, *m*; alte abgenutzte Sachen, *f. pl.*; frippier, *m.* Trödler, *m*; frippière, *f.* Trödelfrau, *f.*
Friquet, *m.* Waldſpatz, *m*; Eierſchaufel, *f.*
*Frire, *v. a.* in der Pfanne backen.
Frise, *f. T.* Frieß, Borten; Fries (Zeug); *m*; cheval de frise, *T.* ſpa-

niſcher Reiter, *m*; friser, *v. a.* kräuſeln, friſiren; *fig.* ſtreifen.

Frison, *m.* kurzer Unterrock, Friesrock, *m.*

Frisotter, *v. a.* fein kräuſeln; zierlich falten.

Frisson, *m.* Schauer, Froſt, *m*; frissonnement, *m.* leichter Schauer, *m*; frisonner, *v. n.* ſchauern, ſchaudern.

Frisure, *f.* Kräuſeln, Gekräuſelte, *n*; Friſur, *f.*

Fritte, *f. T.* Glasfritte, *f.*

Friture, *f.* Backen in heißer Butter, *n.*

Frivole, *adj.* gering; untauglich; eitel; nichtswürdig; windig; frivolité, *f.* Eitelkeit, Windbeuteley, *f*; Unnütze, *n.*

Froc, *m.* Mönchskutte, *f.*

Froid, *m.* Kälte, *f*; Froſt, *m*; froid, froide, *adj.* kalt; froideur, *f.* Kälte, *f*; froidir, *v. n. et* se — *v. r.* erkalten, kalt werden; froidure, *f.* Kälte, *f*; Winter, *m.*

Froissement, *m.* Quetſchen, Zerſtoßen; Aneinanderſtoßen, Aneinanderreiben, *n.*

Froisser, *v. a.* quetſchen, aufreiben, wundreiben; zerkrüppeln; froissure, *f*; Quetſchung, *f.*

Frôlement, *m.* leichte Berührung, *f*; Anſtreifen, *n*; frôler, *v. a.* anſtreifen.

Fromage, *m.* Käſe, *m*; fromager, *m.* Käſekrämer, *m*; fromagerie, *f.* Käſemarkt, *m*; fromageux, euse, *adj.* käſig.

Froment, *m.* Weizen, *m*; fromentacée, *adj.* weizenartig; fromentée, *f.* Weizenbreg, *f.*

Froncement, *m.* Runzeln der Stirn, *n*; froncer, *v. a.* runzeln, falten; froncis, *m.* Falte an einem Kleide, *f.*

Fronde, *f.* Schleuder, *f*; fronder, *v. a.* ſchleudern, werfen; *fig.* frey tadeln; *v. n.* öffentlich auf die Regierung ſchelten; frondeur, *m*; Schleuderer; *fig.* der immer tadelt und ſchilt, *m.*

Front, *m.* Stirn, *f*; Vordertheil, *m*; *T.* Fronte, *f*; *fig.* dreiſte Stirne, Unverſchämtheit, *f*; de front, *adv.* von vorn; nebeneinander; frontal, *m.* Stirnbinde, *f*; — *adj.* zur Stirn gehörig; fronteau, *m.* Stirnbinde, *f*; frontière, *f.* Grenze, *f*; — *adj.* an der Grenze liegend; frontispice, *m.* Vordertheil, *m*; Titelblatt, *n*; fronton, *m.* Giebel, Schiffsſpiegel, *m.*

Frottage, Frottement, *m.* Reiben, Scheuern, *n*; frotter, *v. a.* reiben, ſcheuern, beſtreichen, ſchmieren, *fig.* prügeln; frotteur, *m.* Scheurer, *m*; frottoir, *m.* Wiſchtuch, *n*; Reibelappen, *m*; Reibebürſte, *f.*

Frouer, *v. n. T.* Vögel locken.

Fructidor, *m.* Fruchtmonath, *m.*

Fructification, *f. T.* Befruchtung, *f.*

Fructifier, *v. n.* Frucht bringen.

Fructueux, euse, *adj.* einträglich; nützlich.

Frugal, ale, *adj.* mäßig, ſparſam; genügſam; frugalité, *f*; Nüchternheit, Mäßigkeit, *f.*

Frugivore, *adj. T.* Frucht- oder Krautfreſſend.

Fruit, *m.* Frucht, *f*; Obſt, *n*; *fig.* Vortheil, Nutzen, *m*; fruitage, *m.* Baumfrüchte, *f. pl.* Obſtwerk, *n*; fruiterie, *f.* Obſtkammer, *f*; fruitier, *m.* -ère, *f.* Obſthändler, *m*; -inn, *f*; *adj.* obſttragend.

Fruſte, *adv.* abgenutzt, abgeſchliffen.

Fruſtratoire, *adj. T.* unbegründet.

Fruſtrer, *v. a.* täuſchen, berauben; — qn. de qch. einen um etwas bringen.

Fugitif, ive, *adj.* flüchtig; *m.* Flüchtling, *m.*

Fugue, *f. T.* Fuge, *f.* (Muſik).

Fuie, *f.* kleiner Taubenſchlag, *m.*

*Fuir, *v. n. et a.* fliehen, entfliehen, meiden.

Fuite, *f.* Flucht; *fig.* Ausflucht, *f.*

Fulguration, *f. T.* Silberblick, Blitz, *m.*

Fulgineux, euſe, *adj.* rußig.

Fulminant, ante, *adj.* fürchterlich tobend, donnernd, knallend.

Fulmination, *f.* Verkündigung des Kirchenbannes; *T.* Verpuffung, *f.*

Fulminer, *v. a.* den Kirchenbann verkündigen; *v. n.* heftig ſchelten; platzen, knallen.

Fumant, ante, *adj.* rauchend.

Fumée, *f.* Rauch, Dampf, Dunſt, *m.*

Fumer, *v. n.* rauchen, dampfen; *v. a.* räuchern; Toback rauchen; düngen; fumeron, *m.* Dampfkohle, *f.*

Fumet, *m.* angenehmer Geruch, *m.*

Fumeur, *m.* Tobackraucher, *m.*

Fumeux, euſe, *adj.* berauſchend.

Fumier, *m.* Miſt, Miſthaufen, *m.*

Fumigation, *f. T.* Räuchern, Beräuchern, Beizen, *n.*

Fumiger, *v. a. T.* räuchern, beizen.

Fumiſte, *m. T.* Rauchfangmeiſter, Kaminfeger, *m.*

Funèbre, *adj.* zum Leichenbegängniß gehörig; *fig.* traurig, düſter.

Funérailles, *f. pl.* Leichenbegängniß, *n.*

Funéraire, *adj.* zum Leichenbegängniß gehörig.

Funeſte, *adj.* unglücklich, traurig.

Funiculaire, *adj.* machine — *T.* Seil und Kloben; Hebezeug, *n*; Kettenaufgabe, *f.*

Funin, *m. T.* Tau, Seilwerk, *n.*

Fur, *adv.* à fur et meſure, in dem Maße als, je nachdem.

Furet, *m.* Frett-Wieſel, *f*; *fig. fam.* vorwitziger Menſch, Ausſpäher, *m*; fureter, *v. a. T.* mit dem Frett jagen; *fig.* alles durchſpüren, durchſuchen; fureteur, *m.* Frettjäger; *fig.* Naſeweis, Spürhund, *m.*

Fureur, *f.* Wuth, *f*; Grimm, *m*; Sucht, *f.*

Furibond, onde, *adj.* raſend, grimmig.

Furie, *f.* Wuth, Hitze; *T.* Furie, *f*; furieux, euſe, *adj.* raſend, wüthend, grimmig, fürchterlich.

Furin, *m. T.* offene See, *f.*

Furoncle, *m.* Blutgeſchwür, *n.*

Furtif, ive, *adj.* verſtohlen, heimlich; furtivement, *adv.* verſtohlener weiſe.

Fuſain, *m.* Spindelbaum, *m.*

Fuſeau, *m.* Spindel, Spille, *f*; Klöppel, *m.*

Fuſée, *f.* Spindelvoll; Rakete, *f*; Bombenzünder; Schneckenkegel, *m*; Walze, Welle, *f*; Ueberbein der Pferde, *n.*

Fuſer, *v. n. T.* ſich ergießen; verwittern.

Fusibilité, *f.* Schmelzbarkeit, *f.*
Fusible, *adj.* schmelzbar.
Fusil, *m.* Feuerstahl, *m*; Feuerzeug, *n*; Flinte, *f*; Deckel der Zündpfanne, *m*; fusilier, *m*; Füselier, Musketier, *m*; fusillade, *f*; Schießen aus kleinem Gewehr, Niederschießen, *n*; fusiller, *v. a.* mit Flinten erschießen.
Fusion, *f.* Schmelzung, *f*; Fluß, *m.*
Fuste, *f.* Rennschiff, *n*; fustet, *m.* Färberbaum, *m*; Gelbholz, *n.*
Fustigation, *f.* Auspeitschen, *n*; fustiger, *v. a.* auspeitschen.
Fût, *m.* Schaft, Säulenstamm, *m.*
Futaie, *f.* hoher Wald, *m*; bois de — hochstämmiges Holz, *n.*
Futaille, *f.* Faß, *n*; Tonne, *f.*
Futaine, *f.* Barchent, *m*; futainier, Barchentweber, *m.*
Futée, *f.* Schreinerkitt, *m.*
Futile, *adj.* untauglich, nichtig, nichtswürdig; futilité, *f.* Nichtigkeit, Nichtswürdigkeit, *f.*
Futur, ure, *adv.* künftig, zukünftig; *m. et f.* Bräutigam, *m*; Braut, *f.*
Fuyant, ante, *adj. T.* zurückweichend; fliehend.
Fuyard, arde, *adj.* flüchtig; — *m.* Flüchtling, *m.*

G.

Gabare, *f.* Gabare, *f.* (Schiff); gabarier, *m.* Gabarenschiffer, *m*; gabarit, *m. T.* hölzernes Schiffmodell, *n.*
Gabelage, *m. T.* Lagerzeit des Salzes, *f.*
Gabeler, *v. a.* das Salz in Magazinen aufschütten; gabeleur, *m.* Salzwächter, *m.*
Gabelle, *f.* Salzsteuer, *f.*
Gabet, *m.* Wetterfahne, *f.*
Gabie, *f.* Mastkorb, *m*; gabier, *m.* Mastwächter, *m.*
Gabion, *m.* Schanzkorb, *m*; gabionnade, *f.* Verschanzung, *f*; gabionner, *v. a.* mit Schanzkörben befestigen.
Gabords, *m. pl. T.* Dielen außen am Schiffe, *f. pl.*
Gaburons, *m. pl. T.* Wangen, womit ein beschädigter Mastbaum haltbar gemacht wird, *f. pl.*
Gâche, *f. T.* Schließhaken, Rührstock, *m*; Mörtelschaufel, *f*; gâcher, *v. a.* Kalk einrühren; rudern; seine Waare spottwohlfeil weggeben; gâchette, *f.* kleiner Schließhaken, *m*; gâcheux, euse, *adj.* schlammig.
Gâchis, *m.* Pfütze, Lache, *f.*
Gadelle, *f.* Stachelbeer, *f.*
Gadouart, *m.* Sekretfeger, *m.*
Gadoue, *f.* Unflath in Abtritten, *m.*
Gaffe, *f. T.* Bootshaken, *m*; gaffau, *m.* kleiner Bootshaken, *m*; gaffer, *v. a.* mit dem Bootshaken fassen.
Gagate, *f. T.* Bergwachs, *n.*
Gage, *m.* Pfand, *n*; Unterpfand, *n*; *fig.* Versicherung, *f*; *plur.* Lohn, *m*; Besoldung, *f*; gager, *v. a.* besolden; wetten, pfänden; gageric,

f; *T.* Auspfändung, *f*; gageur, *m.* Wetter, *m*; gageure, *f.* Wette, *f.*

Gagiste, *m.* der im Solde ſteht.

Gagnage, *m.* Viehweide, *f*; *plur.* Früchte eines gebauten Feldes, *f. pl.*

Gagne-denier, *m.* Taglöhner, *m.*

Gagne-pain, *m.* Brodverdienſt, *m.*

Gagne-petit, *m.* Scheerenſchleifer, *m.*

Gagner, *v. a.* gewinnen, erwerben, verdienen, erhalten, erreichen, um ſich greifen.

Gai, gaie, *adj.* gaiement, *adv.* luſtig, munter; gaieté, *f.* Luſtigkeit, Fröhlichkeit, *f*; Muthwille, *m.*

Gaillard, arde, *adj.* luſtig, aufgeräumt, frei, kühn, frech, unzüchtig, *m*; luſtiger Bruder, *m*; Kaſtell eines Schiffs, *n*; gaillardelettes, *f*; *pl. T.* Flagge auf dem Beſansmaſte, *f*; gaillardet, *m*; *T.* ſpitzige Flagge, *f*; gaillardise, *f.* Munterkeit, *f*; fröhlicher Muthwille, *m.*

Gain, *m.* Gewinn, *m.*

Gaine, *f.* Scheide, *f*; gainier, *m.* Scheiden- oder Futteralmacher, *m.*

Gala, *m.* Feſtlichkeit, Galla, *f.*

Galamment, *adv.* auf eine galante Art, mit edlem Anſtande.

Galant, ante, *adj.* höflich, artig, zierlich, angenehm, fein, brav, *m*; Verliebter, Buhler, loſer Vogel, *m*; galanterie, *f.* Höflichkeit, Artigkeit, feine Lebensart, *f*; Liebeshandel, *m*; kleines Geſchenk, *n.*

Gale, *f.* Krätze, Räude, *f.*

Galéace, *f. T.* Galeere, *f.*

Galée, *f. T.* Schiff der Buchdrucker, *n.*

Galène, *f. T.* Bleyerz, *n.*

Galère, *f.* Galeere, *f*; Ruderſchiff, *n.*

Galerie, *f.* bedeckter Gang, *m*; Gallerie, *f.*

Galérien, *m.* Galeerenſclave, *m.*

Galet, *m.* Strandſtein, *m*; Bilketafel, *f*; galetas, *m.* Dachſtübchen, *n*; galette, *f.* Brodkuchen, *m.*

Galeux, euse, *adj.* räudig, krätzig.

Galimafrée, *f.* Art Fricaſſee von übergebliebenem Fleiſche, *f.*

Galimatias, *m.* unverſtändliches Geſchwätz, *n.*

Galion, *m.* großes ſpaniſches Kriegsſchiff, *n*; Gallione, *f.*

Galiote, *f.* Galliotte, Art Fahrzeug, *n.*

Galipot, *m.* weißer Weihrauch, *m*; weiſſes Harz, *n.*

Galle, *f.* Gallus, *m*; noix de — *f.* Gallapfel, *m.*

Gallican, ane, *adj.* église — *T.* Gallicaniſche Kirche, ehem. franzöſiſche Geiſtlichkeit, *f.*

Gallicisme, *m.* franzöſiſche Redensart, *f*; Gallicismus, *m.*

Gallicomanie, *f.* Vorliebe für alles was franzöſiſch iſt.

Galloche, *f.* Ueberſchuh, *m.*

Galon, *m.* Treſſe, Borte, Galone, *f*; galonner, *v. a.* mit Treſſen beſetzen.

Galop, *m. T.* Galop, *m*; galopade, *f.* Gallopiren, *n*; galoper, *v. a.* galopiren laſſen; *v. n. fig. fam.* überallhin verfolgen, galopiren; galopin, *m.* Junge zum Ausſchicken, Beiläufer, Küchenjung, *m.*

Gambade, *f.* Luftſprung, *m*; gambader, *v. n.* luſtige Sprünge machen.

Gambiller, *v. n.* mit den Beinen bammeln.
Gamelle, *f. T.* Soldatenschüssel, *f.*
Gamme, *f. T.* Tonleiter, *f.*
Ganache, *f.* Unterkinnbacken eines Pferds, *m.*
Ganglion, *m.* Ueberbein, *n*; Nervenknoten, *m.*
Gangrène, *f.* Krebs, Brand, *m*; se gangrener, *v. r.* krebsartig, brandig werden; gangréneux, euse, *adj.* vom Krebs angesteckt.
Ganivet, *m.* kleines Messerlein, *n.*
Ganse, *f.* Schnur, Schleife, *f.*
Gant, *m.* Handschuh, *m*; gantelet, *m.* Panzerhandschuh, *m*; Handleder, *n*; Handbinde, *f*; ganter, *v. a. et n.* Handschuhe anlegen; ganterie, *f.* Handschuhwaaren, *f. pl.*; gantier, *m.* Handschuhmacher, *m.*
Garance, *f.* Färberröthe, *f*; Grapp, m; garancer, *v. a.* mit Grapp färben.
Garant, *m.* Bürge, Währmann, *m*; garantie, *f.* Bürgschaft, Gewährleistung, *f*; garantir, *v. a.* gutsprechen; Gewähr leisten; für etwas gut seyn; qn. de qch. einen vor etwas verwahren, sichern, schützen.
Garce, *f.* Hure, *f.*
Garçon, *m.* Knabe, Junge, Junggesell, Handwerksgesell, Ladendiener, Bursche, Aufwärter, *m.*
Garde, *f.* Wache, Leibwache; Wärterinn; *fig.* Aufsicht, *f*; Schutz, *m*; Acht, Achtung, Aufmerksamkeit, *f*; *T.* Stichblatt, *n*; prendre — Achtung geben; corps de — Wachtstube, *f*; garde nationale, *f.* Nationalgarde, *f.*
Garde, *m.* Wächter, *m*; Leibwächter, garde-bois, *m.* Holzförster, *m*; garde-boutique, *m.* Ladenhüter, *m*; garde-chasse, *m.* Wildmeister, *m*; garde-côte, *m.* Küstenbewahrer, *m*; garde-fou, *m.* Geländer, *n*; garde-magasin, Magazinverwalter, *m*; garde-manger, *m.* Speisekammer, *f*; garde-meuble, *m.* Geräthkammer, *f*; Mobilienaufseher, *m*; garde-nappe, *f.* Strohteller, Schüsselring, *m*; garde-national, *m.* Nationalgarde, *m*; garde-robe, *f.* Kleiderkammer, Garderobe, *f*; Abtritt, *m*; *it. m.* Schürze, *f.*
Garder, *v. a.* verwahren, aufheben, behalten, erhalten, bewahren, bewachen, beschützen, warten, hüten, beobachten, halten; se — *v. r.* sich hüten, sich in Acht nehmen; sich halten (vom Obst).
Gardeur, *m.* Hirt, *m.*
Gardien, *m.* -enne, *f.* Hüter, Bewahrer, *m*; -inn, *f.*
Gardon, *m.* Kresse, *m.* (Fisch).
Gare, *interj.* aufgeschaut; *it. f.* Bucht, *f.*
Garenne, *f.* Kaninchengarten, *m.*
Garer, *v. a.* anbinden; se — *v. r.* sich hüten; ausweichen.
se Gargariser, *v. r.* sich gurgeln; gargarisme, *m.* das Gurgeln, Gurgelwasser, *n.*
Gargotage, *m.* unreinlich zugerichtete Speisen, *f. pl.*; gargote, *f.* Garküche, *f*; gargoter, *v. n.* in einer Garküche essen.

Gargouille, *f.* Traufröhre, *f*; gargouillement, *m*; Geräuſch des Waſſers, Knurren des Magens, *n*; gargouiller, *v. n.* im Waſſer plätſchern; gargouillis, *m.* plätſcherndes Geräuſch des fallenden Waſſers, *n.*

Gargousse, *f.* Stück-Patrone; Kartätſche, *f*; gargoussière, *f.* Sack für kleine Stück-Patronen, *m.*

Garnement, *m.* Taugenichts, *m.*

Garniment, *m.* Beſetzung, *f*; Zierrath, *m.*

Garnir, *v. a.* qch. de qch. verſehen, beſetzen, überziehen, zieren, ausrüſten.

Garnisère, *m. T.* Schuldwache, *f*; Soldat der auf Execution bey jemand liegt, *m.*

Garnison, *f.* Beſatzung, *f.*

Garniture, *f.* Zubehör, *m*; Auszierung, Beſetzung, Garnitur, *f*; Beſchlag, *m.*

Garou, *m.* Seidelbaſt, *m.*

Garrot, *m.* Knebel, Knüttel; Widerriſt der Pferde; Sattelbogen, *m*; garrotter, *v. a.* knebeln; *fig.* die Hände binden.

Gascon, *m. fig.* Aufſchneider, Prahler, *m*; gasconnade, *f.* Prahlerey, *f*; gasconner, *v. a.* prahlen, aufſchneiden.

Gaspillage, *m.* Verſchleudern, *n*; gaspiller, *v. a.* verſchleudern, verthun, verderben, unnütz verſchwenden; gaspilleur, *m.* Verſchwender, *m.*

Gastriloque, *m.* Bauchredner, *m.*

Gastrique, *adj. T.* zum Magen gehörig.

Gâteau, *m.* Kuchen, *m.*

Gâte-métier, *m.* Handwerksverderber, *m.*

Gâte-papier, *m.* Schmierer, *m.*

Gâter, *v. a.* verderben, verwüſten, beſchmutzen; *fig.* verziehen, verwöhnen.

Gavache, *m.* feige Memme, *f*; elender Kerl, *m.*

Gauche, *adj.* link; *fig.* ſchief, ungeſchickt, verkehrt; à — *adv.* links; gaucher, ère, *m. et f.* der, die links iſt; gaucher, *adj.* links; gaucherie, *f.* ungeſchicktes Weſen, *n.*

Gauchir, *v. n.* ausbeugen, den Leib ein wenig wegwenden; *fig.* unredlich zu Werke gehen.

Gauchissement, *m.* Ausweichen, *n.*

Gaude, *f. T.* Wau, *m*; gauder, *v. a.* mit Wau gelb färben.

Gauffre, *f.* Honigwabe, *f*; Waffelkuchen, *m*; gauffrer, *v. a.* Figuren auf einen Zeug drucken; gauffreur, *m.* Modelirer, *m*; gauffrier, *m.* Waffeleiſen, *n*; gauffrure, *f.* Modeln eines Zeuges, *n.*

Gaule, *f.* lange Stange, Spießgerte, *f*; gauler, *v. a.* Obſt abſchlagen, Nüſſe bengeln; gaulette, *f.* kleine Gerte, *f.*

Gaulois, oise, *adj.* galliſch; — *m.* Gallier, Altfranke; *fig.* braver Alter, *m.*

Gavon, *m.* Kammer am Hintertheil des Schiffes, *f.*

Gavotte, *f. T.* Art muntrer Tanz, *m.*

Gaz, *m. T.* das Aromatiſche und Flüchtige in den Pflanzen, *n*; unterirdiſche Dünſte, *m. pl.*; künſtliche Luftarten, *f. pl.*

Gaze, *f.* Gaſe, *f*; feiner Flor, *m.*
Gazelle, *f.* Gazelle, *f.*
Gazer, *v. a.* mit Flor überziehen.
Gazetier, *m.* Zeitungsſchreiber; Zeitungsträger, *m*; gazetin, *m.* kleine, geſchriebene Zeitung, *f*; gazette, *f.* Zeitung, *f.*
Gazier, *m.* Florweber, *m.*
Gazon, *m.* Raſen, *m*; gazonner, *v. a.* mit Raſen belegen.
Gazouillement, *m.* Zwitſchern der Vögel; ſanftes Rauſchen, *n*; gazouiller, *v. a.* zwitſchern, ſanft rauſchen, rieſeln.
Geai, *m.* Holzhäher, *m.*
Géant, ante, *m. et f.* Rieſe, *m*; Rieſinn, *f.*
Geindre, *m.* Oberbeckerknecht, *m.*
Gélatineux, euse, *adj. T.* gallertartig.
Gelée, *f.* Froſt, *m*; Gallert, *f.*
Geler, *v. a.* frieren machen; durch Froſt beſchädigen oder tödten; *v. n.* gefrieren, einfrieren, erfrieren; se — *v. r.* frieren, zu Eis werden.
Gélinotte, junges fettes Huhn; — de bois, Haſelhuhn, *n.*
Gélivure, *f. T.* Eiskluft, *f*; Froſtriß, *m.*
Gémeaux, *m. pl. T.* Zwillinge (im Thierkreiſe), *m. pl.*
Géminé, ée, *adj. T.* wiederholet, verdoppelt.
Gémir, *v. n.* ſeufzen, winſeln; girren.
Gémissant, ante, *adj.* ſeufzend, wimmernd, kläglich; gémissement, *m.* Seufzen, Aechzen, Winſeln; Girren, *n.*
Génant, ante, *adj.* beſchwerlich, läſtig; verdrießlich.
Gencive, *f. pl.* Zahnfleiſch, *n.*
Gendarme, *m.* Gendarme, Polizeyreiter, *m*; *plur. T.* Feuerfunken; Augenfleck, *m*; Tüpfelchen in Diamanten, *n*; se gendarmer, *v. r.* ſich entrüſten, ereifern; gendarmerie, *f.* Corps der Gensdarmes, *n*; Polizeywache, *f.*
Gendre, *m.* Schwiegerſohn, *m.*
Gêne, *f.* Folter, Qual, *f*; Zwang, *m*; große Verlegenheit; Kerkerſtrafe, *f.*
Généalogie, *f.* Geſchlechtsregiſter, *n*; généalogique, *adj.* genealogiſch; généalogiste, *m.* Geſchlechtskundiger, *m.*
Gêner, *v. a.* drücken, preſſen, ſpannen, zwängen, zwingen, einſchränken, Gewalt anthun.
Général, ale, *adj.* allgemein; en général, *adv.* überhaupt; — *m.* General, Oberbefehlshaber, *m*; généralat, *m.* Feldherrnwürde, *f*; générale, *f.* Generalmarſch, *m*; généralement, *adv.* überhaupt; généraliser, *v. a.* allgemein machen; généralissime, *m.* oberſter Befehlshaber, *m*; généralité, *f.* Allgemeinheit; *T.* Generalität, *f.*
Génération, *f.* Zeugung, *f*; Geſchlecht, *n*; Nachkommenſchaft, *f*; Mannsalter, *n*; Generation, *f.*
Généreux, euse, *adj.* großmüthig, freygebig.
Générique, *adj. T.* zum Geſchlechte gehörig.
Générosité, *f.* Großmuth, Freygebigkeit, *f.*

Génèse, *f.* das erſte Buch Moſis.
Genêt, *m.* Pfriemenkraut, *n*; Geniſte, *f.*
Genèvre, Genièvre, *m.* Wachholderbeere, -ſtaude, *f*; genévrier, *m* Wachholderbaum, *m.*
Génie, *m.* Genius, Schutzgeiſt, Geiſt, *m*; Naturgabe, *f*; Genie, *n*; Neigung, *f*; Eigenthümliche, *n*; *T.* Ingenieur- oder Kriegsbaukunſt, *f*; Ingenieurcorps, *n*; *pl.* Engelchen, Genien, *n. pl.*
Génisse, *f.* junge Kuh, *f.*
Génital, ale, *adj.* zum Zeugen gehörig.
Génitif, *m. T.* Genitivus, *m.*
Genou, *m.* Knie, *n*; genouillée, *f.* Abſatz an einem Halm, *m*; genouilleux, euse, *adj.* knotig; genouillère, *f.* Stulpe am Stiefel, *f*; Knieſtück, *n*; Knieriemen, *m.*
Genre, *m.* Geſchlecht, *n*; Art, Gattung, *f.*
Gens, *m. et f. pl.* Leute, *pl.* droit des gens, Völkerrecht, *n.*
Gentil, ile, *m. et adj.* Heide, *m*; heidniſch.
Gentil, ille, *adj.* fein, artig, hübſch.
Gentilhomme, *m.* Edelmann, *m.*
Gentillesse, *f.* Artigkeit, Anmuth, *f*; *plur.* allerhand artige kleine Sachen, *f. pl.*; artiger Spaß, *m.*
Gentiment, *adv. fam.* artig, hübſch.
Génuflexion, *f.* Kniebeugen, *n.*
Géodésie, *f.* Feldmeßkunſt, *f.*
Géographe, *m.* Erdbeſchreiber, *m*; géographie, *f.* Erdbeſchreibung, *f*; géographique, *adj.* zur Erdbeſchreibung gehörig.
Geôlage, *m. T.* Schließgeld, *n*; geôle, *f. T.* Gefängniß, Stockhaus, *n*; geôlier, *m.* Kerkermeiſter, *m.*
Géomance, géomancie, *f. T.* Punktirkunſt, *f.*
Géométral, ale, *adj. T.* geometriſch; géomètre, *m.* Feldmeſſer, *m*; géométrie, *f.* Meßkunſt, *f*; — souterraine, *f.* Markſcheidekunſt, *f*; géométrique, *adj.* geometriſch.
Gerbe, *f.* Garbe, *f*; gerbée, *f.* halbausgedroſchene Garbe, *f*; gerber, *v. a.* in Garben binden; über einander legen.
Gerce, *f.* Schabe, Motte, *f*; gercer, *v. a.* aufritzen, aufreißen; *v. n. et* se — *v. r.* aufſpringen, Ritzen bekommen; gerçure, *f.* Riß, Ritz, *m.*
Gérer, *v. a. T.* führen, verwalten.
Germain, aine, *adj.* leiblich; cousin — cousine — Geſchwiſterkind; issu de germain, Andergeſchwiſterkind, *n.*
Germandrée, *f.* Vergißmeinnicht, *n.*
Germanie, *f.* Altdeutſchland, *n*; germains, *m. pl.* die alten Deutſchen, *m. plur.*
Germanique, *adj.* deutſch; germanisme, *m.* deutſche Redensart, *f.*
Germe, *m.* Sproſſe, *f*; Keim, *m*; *fig.* Urſache, *f*; Urſprung, *m*; germer, *v. n.* keimen, aufkeimen.
Germinal, *m.* Keimmonath, *m.*
Germination, *f.* Keimen, *n.*
Gésier, *m.* Kropf des Geflügels, *m.*
Gesse, *f.* Platterbſe, *f.*

Geste, *m.* Geberde, redneriſche Bewegung, *f.*

Gesticulateur, *m.* der zu viel geſticulirt, Gaukler, *m*; gesticulation, *f.* übertriebene Bewegung beym Reden, *f*; gesticuler, *v. n.* zu viel Geberden machen.

Gestion, *f. T.* Verwaltung, *f.*

Gibbosité, *f. T.* bucklichte Geſtalt, *f.*

Gibecière, *f.* Jagdtaſche; Taſchenſpielertaſche, *f.*

Gibelet, giblet, *m.* Zwickbohrer, *m.*

Giberne, *f.* Patrontaſche, *f.*

Gibet, *m.* Galgen, *m.*

Gibier, *m.* Wildpret, *n.*

Giboulée, *f.* Platzregen, *m.*

Giboyer, *v. a. T.* bürſchen.

Gigante, *f.* Rieſenfigur hinten an einer Galeere, *f*; gigantesque, *adj.* rieſenmäßig.

Gigot, *m.* Hammel oder Schöpskeule, *f*; Hinderſchenkel eines Pferdes, *m. pl.* gigoté, ée, *adj.* mit guten Schenkeln verſehen; gigoter, *v. n.* mit den Beinen zappeln.

Gigue, *f.* luſtiger Tanz, *m*; giguer, *v. n.* hüpfen und tanzen.

Gilet, *m.* Bruſtlatz, *m*; Gilet, *n.*

Gimblette, *f.* Ringelgebackenes, *n.*

Gingembre, *m.* Ingwer, *m.*

Ginguet, ette, *adj.* kraftlos, unkräftig.

Giraffe, *f.* Kameelpardel, *m.*

Girande, *f. T.* Waſſerkunſt, *f*; Girandelfeuer, *n.*

Girandole, *f.* Leuchterarm, *m*; Feuerrad, *n*; Diamantenſchmuck, *m.*

Giroſle, *m.* Würznägelein, *n*; giroſlée, *f.* gelbe Viole, *f*; giroſlier, *m.* Gewürznelkenbaum, *m.*

Giron, *m.* Schooß, *m*; *T.* Stufenbreite, *f*; gironner, *v. a.* runden, abrunden.

Girouette, *f.* Wetterhahn, *m*; Windfahne, *f.*

Gisant, ante, *adj.* liegend.

Gisement, *m. T.* Lage einer Seeküſte, *f.*

Gît, liegt.

Gîte, *m.* Nachtherberge, *f*; Lager, *n*; gîter, *v. n.* Nachtlager halten.

Givre, *m.* Raureif, *m.*

Glace, *f.* Eis; Spiegelglas, Kutſchenglas, *n*; Zuckerguß, *m*; Gefrorenes, *n*; *fig.* Kaltſinnigkeit, *f*; glacé, ée, *adj.* gefroren; glaciert, ſehr glänzend; glacer, *v. a.* gefrieren machen; erſtarren machen; eiskalt machen; *T.* glacieren; überzuckern; *v. n.* et se — *v. r.* gefrieren, zu Eis werden.

Glacial, ale, *adj.* beſtändig gefroren, eiskalt.

Glacière, *f.* Eisgrube, *f.*

Glaciers, *m. pl.* Eisberge, Glätſcher, *m.*

Glacis, *m.* ſanfter Abhang, *m. T.* Glacis, *n*; Malerglaſur; Nath die das Ueberfutter an den Ueberzug hält, *f.*

Glaçon, *m.* Eisſcholle, *f.*

Gladiateur, *m. T.* Klopffechter, *m.*

Glaire, *f.* Schleim, *m*; Eyerweiß, *n*; glairer, *v. a.* mit Eyerweiß beſtreichen; glaireux, euse, *adj.* ſchleimicht.

Glaise, *f.* Laim oder Thonerde, *f.*

Glaisière, *f.* Thongrube, *f.*

Glaive, *m.* Schwert, *n.*
Glanage, *m.* Nachleſe, Aehrenleſe, *f.*
Gland, *m.* Eichel, *f.*
Glande, *f.* Drüſe, *f.*
Glandée, *f.* Eichelmaſt, *f.*
Glandule, *f.* Drüslein, *n*; glanduleux, euse, *adj.* drüſig.
Glane, *f.* Handvoll Aehren von der Nachleſe; glaner, *v. a.* Aehren aufleſen, nachſtoppeln, glaneur, *m.* Aehrenleſer, *m*; glanure, *f.* Nachleſe, *f.*
Glapir, *v. n.* belfern, kleffen; kreiſchen; glapissant, ante, *adj.* belfernd; kreiſchend; glapissement, *m.* Kleffen; Belfern, *n.*
Glaucome, *m. T.* der grüne Staar, *m.*
Glèbe, *f.* Klumpen Erde; *T.* Grund und Boden, *m.*
Glène, *f. T.* Pfanne eines Knochens, *f.*
Glette, *f.* Gold- oder Silberglätte, *f.*
Glissade, *f.* das Gleiten; Ausglitſchen; glissant, ante, *adj.* ſchlüpferig, glatt; glissement, *m.* Abglitſchen, *n*; glisser, *v. n.* glitſchen; ausgleiten, leicht über etwas hingehen; entwiſchen; *v. a.* qch. dans- unvermerkt hineinſtecken; se — *v. r.* — ſich hineinſchleichen; glissoire, *f.* Glitſchbahn, *f.*
Globe, *m.* Kugel, *f*; globule, *m.* kleine Kugel, *f*; globuleux, euse, *adj. T.* aus kleinen Kugeln zuſammengeſezt.
Gloire, *f.* Ruhm, *m*; Ehre, *f*; Glanz, *m*; Ruhmſucht; *T.* Glorie, *f.*
Glorieux, euse, *adj.* glorreich, rühmlich, ruhmvoll, ruhmwürdig, ruhmſüchtig; ſtolz.
Glorifier, *v. a.* verklären, verherrlichen, lobpreiſen; se — *v. r.* ſich rühmen.
Glorification, *f.* Verklärung, *f.*
Gloriole, *f.* armſeliger Ruhm, *m.*
Glose, *f.* Auslegung, Erklärung, Gloße, *f*; Zuſaz, *m*; glosser, *v. a. et n.* auslegen, erklären, Gloſſen machen; *fig.* alles bekritteln; gloseur, *m.* Klügler, *m.*
Glossaire, *m. T.* Gloſſarium, *n.*
Glossateur, *m. T.* Ausleger, *m.*
Glotte, *f. T.* Luftröhrenſpalt, *m.*
Glouglotter, *v. n.* gluckern, gluckſen.
Gloussement, *m.* Glucken, *n.*
Glousser, *v. n.* glucken.
Glouton, onne, *adj.* heißhungerig, gefräßig, *m*; Vielfraß, *m*; gloutonnerie, *f*; Gefräßigkeit, *f.*
Glu, *f.* Vogelleim, *m*; gluant, ante, *adj.* kleberig; gluau, *m*; Leimruthe, *f*; gluer, *v. a.* mit Vogelleim beſtreichen; klebrig machen.
Gnome, *m.* gnomide, *f*; Erdgeiſt, *m.*
Gnomique, *adj. T.* ſentenzenreich.
Gnomon, *m. T.* Zeiger einer Sonnenuhr, *m*; gnomonique, *f.* Wiſſenſchaft Sonnenuhren zu machen; *adj.* zur Sonnenuhrkunſt gehörig.
Gobbe, *f.* vergifteter Biſſen, *m.*
Gobelet, *m.* Becher, *m*; Trinkglas, *n.*
Gobelins, *m. pl.* eine berühmte Färberey und Tapetenmanufactur zu Paris.
Gobelotter, *v. n.* zechen, bechern.
Gobe-mouche, *m.* Fliegenſchnäpper, (Vogel).

Gober, *v. a.* gierig einſchlucken, weghaſchen; *fig.* leichtgläubig ſeyn; ſchnell auffangen.
Goberges, *f. pl.* Boden einer Bettſtelle, *m*; Leimzwinge, *f.*
Gobeter, *v. a. T.* mit Mörtel verkleiben.
Gobin, *m.* Bucklichter, *m.*
Goblin, *m.* Kobold, *m.*
Godailler, *v. n. fam.* brav ſaufen.
Godelureau, *m.* Stutzer, *m*; ſüßes Herrchen, *n.*
Godenot, *m.* Taſchenſpielerpüppchen, *n.*
Goder, *v. n.* falſche Falten werfen.
Godet, *m.* kleiner Becher; Schöpfeimer, *m*; Röhre, *f*; Farbennäpfchen, *n.*
Godiveau, *m.* eine Art Paſteten von gehaktem Kalbfleiſch.
Godron, *m.* runde Falte, *f*; Eierleiſte, *f*; godronner, *v. a.* runde Falten machen; Eierleiſten machen.
Goëlette, *f.* Art Fahrzeug von 50—100 Tonnen, *n.*
Goémon, *m.* Seegras, *n.*
Goſſe, *adj.* grob, tölpiſch, plump.
Gogaille, *f.* Schmaus, *m*; Gelag, *n.*
Goguenard, arde, *adj.* luſtig, poſſenhaft, goguenarder, *v. n.* Poſſen treiben, Spaß machen.
Goguettes, *f. pl.* Schwänke, *m. pl.*
Goinfre, *m.* Vielfraß, Schwelger, *m*; goinfrer, *v. n.* freſſen, ſchlemmen; goinfrerie, *f*; Freſſerei, *f.*
Goître, *m. et f.* Kropf, *m*; goîtreux, euse, *adj.* kropficht.
Golfe, *m.* Meerbuſen, *m.*
Gomme, *f.* Gummi, *m*; gommer, *v. a.* mit Gummi beſtreichen, anmachen; gommeux, euse, *adj.* gummicht; gommier, *m*; Gummibaum, *m.*
Gonagre, *f. T.* Kniegicht, *f*; Gonagra, *n.*
Gond, *m.* Thürangel, Angel, *m.*
Gondole, *f.* Gondel, *f*; Gondolier, *m.* Gondelfahrer, *m.*
Gonflement, *m.* Aufſchwellen, Aufblähen, *n.*
Gonfler, *v. a.* aufblähen, aufblaſen; *v. n. et* se — *v. r.* ſchwellen, aufſchwellen.
Gonin, *adj.* verſchmitzt.
Goniométrie, *f. T.* Ausmeſſung der Winkel, *f.*
Gonorrhée, *f. T.* Saamenfluß, Tripper, *m.*
Gord, *m.* Fiſchwehr, *f.*
Gorge, *f.* Kehle, Gurgel; Bruſt, *f*; Hals, Buſen; Kropf der Vögel; *T.* enger Paß, *m*; Hohlkehle, *f*; gorgé, ée, *adj.* vollgeſtopft, aufgeſchwollen; gorgée, *f.* Schluck, Mundvoll, *m*; gorger, *v. a.* vollfüttern, se — *v. r.* ſich vollſtopfen, überladen.
Gorget, *m. T.* Kehlhobel, *m.*
Gosier, *m.* Kehle, *f*; Hals, Schlund, *m.*
Gothique, *adj.* gothiſch, altväteriſch.
Gouache, *f.* Waſſerfarbenmalerei.
Goudron, *m*; Theer, Pech, *n*; goudronner, *v. a.* theeren.
Gouffre, *m.* Abgrund, Waſſerſchlund, Strudel, *m.*
Gouge, *f.* Hohlmeißel, *m.*
Goujat, *m.* Troßbube, Packknecht, *m.*
Goume, *f.* Hure, *f*; Nickel, *m.*
Goujon, *m.* Gründling, Kreſſe, (Fiſch);

Hohlmeißel; *it.* Nagel, Stift, *m*; goujonner, *v. a.* mit Stiften an einander befeſtigen.

Goulée, *f. fam.* großer Biſſen, *m.*

Goulot, *m.* enger Hals an einer Flaſche, *m. T.* Brandröhre, *f*; goulotte, *f*; *T.* kleine Rinne, *f.*

Goulu, ue, *adj.* gefräßig; *it. m*; Vielfraß, *m.*

Goupille, *f.* Stift, Pflock, *m*; goupiller, *v. a.* Stifte einſchlagen.

Goupillon, *m.* Weihwedel, *m*; Krugbürſte, *f.*

Cour, *m.* Waſſerhöhle, *f.*

Gourd, e, *adj.* vor Kälte erſtarret, ſteif.

Gourde, *f.* Kürbisflaſche, *f.*

Gourdin, *m. pop.* Knüttel, *m*; gourdiner, *v. a.* mit einem Knüttel abprügeln.

Goure, *f. T.* verfälſchte Spezereywaare; goureur, *m*; Spezereyverfälſcher, *m.*

Gourmade, *f.* Fauſtſchlag, *m.*

Gourmand, e, *adj.* gefräßig; gourmander, *v. a.* ausſchelten; *fig.* bezähmen; gourmandise, *f.* Völlerey, Freßgier, *f.*

Gourme, *f. T.* Drüſe, Kehlſucht junger Pferde; *fig.* Unreinigkeit, *f*; gourmer, *v. a.* mit Fäuſten ſchlagen; die Kinnkette anlegen; gourmet, *m.* Weinkenner, *m*, gourmette, *f.* Kinnkette, *f.*

Goussaut, *m. T.* Speckhals, *m*; (am Pferde).

Gousse, *f.* Hülſe, Schote, *f*; Balg, *m.*

Gousset, *m.* Achſelhöhle, *f*; Geruch daher, *m*; kleine Hoſentaſche, Ficke, *f*; Handzwickel, *m*; Tragband, *n.*

Goût, *m.* Geſchmack, *m*; goûter, *v. a.* koſten, ſchmecken; *fig.* verſuchen, billigen; an etwas Geſchmack finden; — *v. n.* Veſperbrod eſſen, — *m*; Abendbrod, *n.*

Goutte, *f.* Tropfen, *m*; Podagra, *n*; Gicht, *f*: *adv.* gar nichts; goutteux, euse, *adj.* podagriſch, gichtiſch.

Gouttière, *f.* Dachtraufe, *f.*

Gouvernail, *m.* Steuerruder; *fig.* Staatsruder, *n.*

Gouvernante, *f.* Hofmeiſterinn, Haushälterinn, *f.*

Gouvernement, *m.* Regierungsform, Regierung, Verwaltung; Stadthalterſchaft, Wohnung des Stadthalters, *f.*

Gouverner, *v. a.* regieren, beherrſchen, vorſtehen, se — *v. r.* ſich gut oder ſchlecht aufführen; gouverneur, *m.* Stadthalter, Hofmeiſter, Vorſteher, *m.*

Grabat, *m.* ſchlechtes Bett, *n*; grabataire, *adj.* bettlägerig.

Grabeau, *m. T.* abgefallene kleine Stücke von Spezereyen, *n. pl.*

Grabuge, *m. fam.* Streit, Zank, *m.*

Grâce, *f.* Gnade, Gunſt, Gewogenheit, *f*; Gefallen, *m*; Begnadigung, *f*; *T.* Grazie, Huldgöttinn; Anmuth, *f*; Anſtand, *m. pl.*; Dank, *m*; de grâce, *adv.* wenn ich bitten darf.

Graciable, *adj. T.* was vergeben werden kann.

Gracieuser, *v. a. fam.* freundlich begegnen;

gegnen; gracieuseté, *f.* Höflichkeit, *f*; Geſchenk, *n.*

Gracieux, euse, *adj.* gnädig, liebreich, freundlich, reitzend, anmuthsvoll.

Gracilité, *f.* Klarheit der Stimme, *f.*

Gradation, *f.* ſtufenweiſe Erhöhung, *f*; Stufengang, *m.*

Grade, *m.* Ehrenſtufe, *f.*

Gradin, *m.* kleiner Aufſatz von mehrern Stufen, Tritt, *m*; ſtufenweiſe ſtehende Sitzbänke, *f. pl.*

Gradine, *f. T.* Gradireiſen, *n.*

Graduation, *f. T.* Abtheilung in Grade, Gradirung, *f.*

Gradué, *m.* graduirte Perſon, *f.*

Graduel, elle, *adj.* ſtufenweiſe.

Graduer, *v. a.* in Grade eintheilen; *T.* eine academiſche Würde ertheilen; se faire — ſich ſolche geben laſſen.

Graillon, *m.* Ueberbleibſel, *n*; Abgang, *m.*

Grain, *m.* Korn, Getreide, *n*; Beere, *f*; *T.* Gran, *m*; Narbe des Leders, *f.*

Graine, *f.* Samenkorn, *n*; Same, Kern, *m*; *plur.* Körner.

Grainer, *v.* Grener.

Grais, *v.* Grès.

Graisse, *f.* Fett, *n*; Fettigkeit, *f*: Schmeer, Schmalz, *n*; graisser, *v. a.* mit Fett ſchmieren; graisset, *m.* Laubfroſch, *m*, graisseux, euse, *adj.* ſchmiericht.

Graminé, ée, *adj.* grasartig.

Grammaire, *f. T.* Sprachkunde, Sprachlehre, *f*; grammairien, *m.* Sprachlehrer, *m*; grammatical, ale, *adj.* grammatikaliſch.

Grand, grande, *adj.* groß, lang, hoch; *fig.* anſehnlich, vornehm, berühmt; grandelet, ette, *adj. fam.* ziemlich groß, ein wenig erwachſen; grandesse, *f.* Hoheit, *f*; grandeur, *f.* Größe, Höhe; *fig.* Herrlichkeit, Hoheit, Wichtigkeit, *f*; grandir, *v. n.* groß werden; grandissime, *adj. fam.* gar ſehr groß.

Grange, *f.* Scheune, *f.*

Granit, *m.* Granit, *m.* (Stein).

Granulation, *f. T.* Körnen der Metalle, *n*; granuler, *v. a. T.* Metall körnen.

Grappe, *f.* Traube, *f*; Traubenkamm, *m*; *T.* Mauke der Pferde, *f.*

Grappiller, *v. n. et a.* im Weinberge nachleſen; einen kleinen Gewinn machen.

Grappillon, *m.* Träublein, *n.*

Grappin, *m. T.* Dregganker, *m*; Klettereiſen, *n*: Schiffshaken, *m*; grappiner, *v. a. T.* mit Haken feſt machen.

Gras, grasse, *adj.* fett, ſchmutzig, ſchwer, dick, öhlig, ſchmierig; — *m.* Fett, *n*; — de la jambe, Wade, *f*; grasset, *adj.* ein wenig fett.

Grasseyement, *m.* Anſtoßen im Reden, Schnarren, *n*; grasseyer, *v. n.* mit der Zunge anſtoßen.

Grasouillet, ette, *adj. fam.* fettlich, quatſchlicht.

Grat, *m.* Ort wo die Hühner ſcharren, *m.*

Grateau, *m. T.* Kratzeiſen, *n.*

Graticuler, *v. a. T.* in Quadrate abtheilen; eine Zeichnung übergattern.

Gratification, *f.* Geſchenk, *n*; Gunſtbezeugung, *f.*
Gratifier, *v. a.* begnadigen, beſchenken.
Gratin, *m. T.* Scharre, *f.*
Gratis, *adv.* unentgeldlich, umſonſt.
Gratitude, *f.* Dankbarkeit, *f.*
Gratteboësse, *f.* Kratzbürſte, *f*; gratteboësser, *v. a.* mit der Kratzbürſte poliren.
Gratte-cu, *f.* Hagebutte, *f.*
Grattelle, *f.* kleine Krätze, *f*; gratteleux, euse, *adj.* krätzig.
Gratter, *v. a.* kratzen, ſcharren, aufſcharren, aufkratzen.
Grattin, *m.* Scharre, *f.*
Grattoir, *m.* Kratzeiſen, *n*; Schaber, Gerbſtahl, *m*; Radiermeſſer, *n.*
Gratuit, ite, *adj.* freywillig, unentgeldlich; gratuitement, *adv.* umſonſt; ohne Grund.
Gravatier, *m.* Kärrner, der den Schutt wegführet, *m.*
Grave, *adj.* ſchwer, ernſthaft, bedachtſam, wichtig, tief.
Gravelée, *adj. f.* cendre — Weinhefenaſche, *f.*
Graveleux, euse, *adj.* ſteinicht, kieſicht, grieſig, ſandig.
Gravelle, *f.* Gries; Blaſenſtein, Nierenſtein, *m.*
Gravelure, *f. fam.* ſchlüpfrige Rede, Zote, *f.*
Graver, *v. a.* eingraben, ſtechen, ſchneiden; graveur, *m.* Kupfer- oder Petſchierſtecher, Stein-, Form-, Modell-, Holz-, Stahlſchneider, *m.*
Gravier, *m.* Grieſsand, Kies, *m.*
Gravir, *v. n.* klimmen, klettern.
Gravitation, *f. T.* Gravitation, *f*; Schwerdruck, *m.*
Gravité, *f.* Schwere; Ernſthaftigkeit, Wichtigkeit; Tiefe eines Tons, *f.*
Graviter, *v. n. T.* durch ſeine Schwere gegen einen gewißen Punct hinſtreben.
Gravois, *m.* Schutt, *m.*
Gravure, *f.* Kupferſtecherkunſt, *f*; Kupferſtechen, Stein-, Holzſchneiden, *n*; Kupferſtich, Stich, *m.*
Gré, *m.* freyer Wille, *m*; Belieben, *n*; Gefallen, Dank, *m*; de gré à gré, *adv.* mit beyderſeitiger Uebereinſtimmung, gütlich.
Grec, grecque, *adj.* griechiſch; — *m. et f.* Grieche, Griechinn; grécisme, *m. T.* Gräcismus, *m.*
Gredin, *adj.* ſchlecht, lumpicht, verächtlich; — *m.* Bettler, Lump, *m*; gredinerie, *f.* Betteley, *f.*
Gréer, *v. a. T.* ein Schiff mit Tau und Segelwerk verſehen; es ſegelfertig machen.
Greffe, *m.* Kanzley, Schreibſtube, *f*; Secretariat, *n*; Stadt-, Gerichts-, Amtsſchreiberey, *f*; Einkünfte derſelben, *f. pl.*
Greffier, *m.* Stadt-, oder Gerichtsſchreiber, Kanzliſt, *m.*
Greffoir, *m.* Pfropfmeſſer, *n.*
Grège, *f.* ganz rohe Seide, *f*; Leinſamenkamm, *m.*
Grêle, *adj.* ſchmal, dünn, klar; — *f.* Hagel, *m*; Schloßen, *f. pl.*; grêlé, ée, *adj.* vom Hagel zerſchlagen; blatternarbig; grêler, *v. imp.* hageln, ſchloßen; *v. a.* durch Hagel verderben.

Grelet, *m.* Hammerhaue, *f.*
Grelin, *m. T.* das kleinſte Kabeltau, *n.*
Greloir, *m.* greloire, *f.* Körnmaſchine, *f.*
Grêlon, *m.* große Schloße, *f*; großes Hagelkorn, *n.*
Grelot, *m.* Schelle, *f*; grelotter, *v. n.* vor Kälte zittern; mit den Zähnen klappern.
Grelouage, *m. T.* Körnung des Wachſes, *f.*
Grelouer, *v. a. T.* Wachs körnen.
Greluchon, *m. fam.* heimlich begünſtigter Liebhaber, *m.*
Grenade, *f.* Granatapfel, *m*; *T.* Granate, *f*; grenadier, *m.* Granatenbaum; Grenadier, *m*; grenadière, *f* Grenadiertaſche, *f.*
Grenadille, *f.* Paſſionsblume, *f.*
Grenage, *m. T.* Körnen des Schießpulvers, *n.*
Grenaille, *f. T.* Metallkörner, *n. pl.* grenailler, *v. a.* Metall körnen.
Grenat, *m.* Granatſtein, *m.*
Greneler, *v. a. T.* körnen, graniren.
Grener, *v. a.* körnen; — *v. n.* Samen tragen; in Samen ſchießen.
Greneterie, *f.* Kornhandel, Samenhandel, *m*; grenetier, *m.* Kornhändler, Samenhändler, *m.*
Grenetis, *m. T.* Berandung, *f*; krauſer Rand einer Münze, *m.*
Grenettes, *f. pl.* Färbekörner, *n. pl.*
Grenier, *m.* Speicher, Kornboden, oberſter Boden, *m.*
Grenoir, *m. T.* Pulverſieb, *n.*
Grenouille, *f.* Froſch, *m*; *T.* Pfanne, *f*; grenouillère, *f.* Froſchlache, *f.*
Grenu, ue, *adj.* kornreich; narbicht, körnig.
Grès, *m.* Sandſtein, *m.*
Grésil, *m.* Graupenhagel, *m*; grésillement, *m.* Rieſeln, *n*; grésiller, *v. imp.* rieſeln, graupeln; — *v. a.* runzlicht machen; se — *v. r.* zuſammen ſchrumpfen.
Grésillonner, *v. a.* zirpen wie eine Grille.
Gresoir, *m. T.* Krösel, Fügeiſen der Glaſer, *m.*
Gresserie, *f.* Sandſtein-Grube, *f*; Steingut, *n.*
Grève, *f.* ebenes Sandufer, *n*; ein gewißer Platz zu Paris, *m.*
Grever, *v. a. T.* beſchweren, unrecht thun.
Griblette, *f.* Schweinefleiſch auf dem Roſt gebraten, *n.*
Grièche, *adj.* pie — Neuntödter, *m*; Aelſter, *f.* (Vogel); ortie — bunte Neſſel, *f.*
Grief, *m.* Unrecht, *n*; Schaden, *m*; Beſchwerde darüber, *f*; grief, ière, *adj.* hart, ſchwer; grièvement, *adv.* ſchwer, gefährlich; grièveté, *f.* Größe, Schwere eines Verbrechens, einer Beleidigung, *f.*
Griffade, *f.* Klauenhieb, Riß, *m.*
Griffe, *f.* Klaue, Kralle, *f*; griffer, *v. a.* mit den Klauen ergreifen
Griffon, *m.* Greifgeyer; Vogel Greif, *m.*
Griffonnage, *m.* Gekritzel, *n*; unleſerliche Schrift, *f*; griffonner, *v. a.* übel ſchreiben, kritzeln, grob hinzeichnen.
Grignon, *m.* Rinde Brod, *f*; Brodkrüſtchen, *n.*

Grignoter, *v. a.* langſam nagen, Brod knuppern.
Grignotis, *m. T.* das Hökerige.
Grigou, *m. fam.* Lump, Knauſer, *m.*
Gril, *m.* Roſt, *m*; grillade, *f.* Röſten, *n*; Roſtbraten, *m*; grillage, *m. T.* das Röſten; Gitter, *n*; grille, *f.* Gitter, *n*; Roſt, *m*; griller, *v. a. et n.* röſten; vergittern.
Grillon, *m.* Grille, *f*; Heimchen, *n.*
Grimace, *f.* ſeltſame Geberde, Grimaſſe, *f*; Fratzengeſicht, *n*; *fig.* Verſtellung, *f*; *T.* Art Toilettkäſtchen mit Nadelküſſen, *n*; garſtige Falte, *f*; grimacer, *v. n.* Grimaſſen machen, Geſichter ſchneiden; *T.* garſtige Falten werfen; grimacier, ère, *adj.* Grimaſſenmacher; *fig.* Heuchler, *m.*
Grimaud, *m.* Schulfuchs, Abcſchütz, *m.*
Grime, *m.* Schuljunge, *m*; grimelin, *m.* kleiner Junge; *T.* karger Spieler, *m*; grimelinage, *m.* knauſeriges Spiel, *n*; geringer Gewinn, *m*; grimeliner, *v. a. et n.* kleinen Profit machen; knauſerig und niedrig ſpielen.
Grimoire, *m.* Zauberbuch; unverſtändliches Zeug, *n.*
Grimper, *v. n.* klettern.
Grincer, *v. a.* mit den Zähnen knirſchen; grincement, *m.* Knirſchen mit den Zähnen, *n.*
Gringotter, *v. n.* zwitſchern, trillern.
Gringuenaude, *f.* Klünkerchen, Klümpchen, *n*; Uneinigkeit, *f.*
Griotte, *f.* Weichſelkirſche, *f*; griottier, *m.* Weichſelkirſchbaum, *m.*
Grippe, *f.* ſeltſame Neigung zu etwas, *f*; *fam.* Steckenpferd, *n*; gripper, *v. a.* liſtig und behende wegſtehlen, greifen, packen; wegmauſen; se gripper, *v. r.* ſich einziehen, einlaufen; *fam.* ſich etwas in den Kopf ſetzen.
Gris, grise, *adj.* grau; ein wenig berauſcht; — *m.* graue Farbe, *f*; petit gris, Grauwerk, *n*; grisaille, *f. T.* Grau in Grau (Malerey), *n*; grisailler, *v. a.* grau malen; grisâtre, *adj.* graulicht; griser, *v. a.* ein wenig betrunken machen, benebeln; griset, *m.* junger Diſtelfink, *m*; grisette, *f.* grauer wollener Zeug, *m*; *fam.* junge Weibsperſon, *f*; grison, onne, *adj.* grau; — *m. fam.* Graubart, *m.* grisonner, *v. n.* grau werden.
Grive, *f.* Droſſel, *f.* grivelé, ée, *adj.* grauweiß geſprenkelt; grivelée, *f.* heimlicher Profit, Schnitt, *m*; griveler, *v. a. et n. fam.* ſeinen Schnitt bey etwas machen; grivelerie, *f.* heimliches Profitmachen, *n.*
Grivois, *m.* flinker, luſtiger Kerl, *m*; grivoise, *f.* luſtige und dreiſte Marketenderinn, *f.*
Grognard, *m.* Brummer, Murrkopf, *m.*
Grognement, *m.* Grunzen, *n*; grogner, *v. n.* grunzen; *fig.* murren; grogneur, euse, grognon, *f.* mürriſche Perſon, *f.*
Groin, *m.* Rüſſel, *m.*
Groison, *m. T.* Pergamenter-Kreide, *f.*
Grommeler, *v. n.* murren, brummen.
Grondement, *m.* Gronderie, *f.* Murren, Brummen, Gezänk, *n.*

Gronder, *v. n. et a.* murren, brummen, ausſchelten; rollen, raſſeln (Donner).

Grondeur, euse, *adj.* brummig, mürriſch; *m. et f.* Zänker, *m.* -inn, *f.*

Gros, grosse, *adj.* dick, groß, anſehnlich, ſchwer; grob, derbe, ſtürmiſch; *T.* ſchwanger; — *m.* das Dickſte, Stärkſte, Größte, Vornehmſte, Meiſte, *n*; Haupttheil, ſtarker Trupp, *m*; *T.* Quentchen, *n*; gros, *adv.* viel; en — im Ganzen, im Großen.

Groseille, *f.* Johannisbeere, *f*; groseiller, Johannisbeerſtrauch, *m.*

Grosil, *m. T.* grob geſtoßen Glas, *n.*

Grosse, *f. T.* zwölf Dutzend, *n. pl.*; Ausfertigung einer Urkunde, eines Contrakts, *f.*

Grosserie, *f.* grobe Eiſenwaare, *f*; Handel im Großen, *m.*

Grossesse, *f.* Schwangerſchaft, *f.*

Grosseur, *f.* Dicke, Größe, *f.*

Grossier, *adj. m.* der im Großen handelt.

Grossier, ière, *adj.* grob, plump, roh.

Grossièreté, *f.* Grobheit, *f.*

Grossir, *v. a. et n.* dick machen, verſtärken, vergrößern, aufſchwellen; — *v. n.* dicker, ſtärker werden, anſchwellen, anwachſen.

Grossissement, *m.* Vergrößerung, *f.*

Grossoyer, *v. a. T.* eine Urkunde ausfertigen; ſauber abſchreiben.

Grotesque, *m.* das Groteske, Grillenwerk, *n*; — *adj.* grotesk, ſeltſam, wunderlich, lächerlich.

Grotte, *f.* Grotte, Felſenkluft, Höhle, *f.*

Grouiller, *v. n.* ſich bewegen, ſich regen, wimmeln.

Group, *m.* Rolle Geld, *f*; grouppe, *m. T.* Gruppe, Zuſammenſtellung mehrerer Figuren, *f*; groupper, *v. a.* mehrere Figuren zuſammen ſtellen; — *v. n.* eine Gruppe ausmachen.

Gruau, *m.* Grütze, Habergrütze, *f*; Gries, *m*; *T.* junger Kranich, *m.*

Grue, *f.* Kranich; *T.* Kran, *m*; gruerie, *f.* Unterforſtgericht, *n.*

Gruger, *v. a.* mit den Zähnen zerbeiſſen, zerknirſchen.

Grume, *f.* bois en grume, unbehauenes Holz, *n.*

Grumeau, *m.* Klümpchen, *n.* Klumpen, *m.*

se Grumeler, *v. r.* gerinnen, klümperig werden.

Grumeleux, euse, *adj.* knotig, knollig, knorrig.

Gruon, *m.* junger Kranich, *m.*

Gruyer, *m. T.* Forſtrichter, *m.*

Gué, *m.* Furt, *f*; ſeichter Ort im Waſſer, *m*; guéable, *adj.* durchzuwaten.

Guède, *f. T.* Waid, *m*; guéder, *v. a.* mit Waid färben.

Guéer, *v. a.* abſpühlen, abwaſchen, ſchwemmen.

Guenille, *f.* Lumpen, Plunder, *m*; guenillon, *m.* kleiner Lumpen, *m.*

Guenipe, *f.* garſtiges und liederliches Weib, *n*; Schmutznickel, *m.*

Guenon, *f.* Affenweiblein, *n*; *fig.* häßliches oder liederliches Weibsbild, *n.*

Guenuche, *f.* kleiner Affe, *m*; *fig.* häßliches und geputztes Weib, *n.*

Guêpe, *f.* Weſpe, *f*; guêpier, *m.* Weſpenneſt, *n*; Bienenſchneyper, *m.*

Guères, *adv.* wenig, ſelten, nicht leicht, kaum.

Guéret, *m.* Brachfeld, *n.*

Guéridon, *m* Leuchterſtuhl, *m.*

Guérir, *v. a.* heilen, kuriren; *v. n.* de qch. geſund werden; se — *v. r.* heilen, *fig.* befreyen; guérison, *f.* Heilung, Geneſung, Geſundwerdung, *f*; guérissable, *adj.* heilbar.

Guérite, *f.* Schilderhäuschen, *n*; kleiner Altan, *m.*

Guerre, *f.* Krieg, Streit, *m*; guerrier, rière, *adj.* kriegeriſch, ſtreitbar; un — *m.* Krieger, Soldat, Held, *m*; guerroyer, *v. n.* Krieg führen.

Guet, *m.* Wache, Nachtwache, *f*; — à-pens, *m.* hinterliſtiges Auflauern, *n.*

Guêtre, *f.* Stiefelette, Kamaſche, *f.* guêtrer, *v. a.* Kamaſchen anziehen.

Guetter, *v. a.* lauern, aufpaſſen; guetteur, *m.* Laurer, Aufpaſſer, *m.*

Gueule, *f.* Rachen, Schlund, *m.* Maul, Loch, *n*; gueulée, *f.* Rachenvoll, *m. pl*; *fig.* Zoten, *f. pl*; gueuler, *v. a.* ein unverſchämtes Maul haben.

Gueusaille, *f.* Bettelvolk, *n*; geusailler, *v. n.* betteln.

Gueusant, ante, *adj.* bettelnd.

Gueuse, *f.* großes Stück Eiſen, *n*; Bettlerinn, *f*; gueuser, *v. n.* betteln; gueuserie, *f.* Bettelei, *f*; gueusette, *f. T.* Farbeſcherben der Schuhmacher, *m.*

Gueux, gueuse, *adj.* bettelarm, armſelig; — *m.* Bettler, *m*; -inn, *f*; liederliches Weib, *n.*

Gui, *m.* Miſtel, *f.* (Pflanze).

Guichet, *m.* Einlaß, *m*; Pförtchen, *n*; Schrankthüre, *f*; Fenſterrahmen, ꝛc. *m*; guichetier, *m.* Thürknecht des Kerkermeiſters, *m.*

Guide, *m. et f.* Wegweiſer, *T.* Führer, *m*; *fig.* Anweiſung, *f*; guides, *f. pl.* Leitriemen, *m*; Lenkſeil, *n*; guider, *v. a.* führen, leiten, den Weg weiſen.

Guidon, *m.* Fahne, Standarte, *f*; Standartenträger, *m*; *T.* Notencuſtos, *m*; Viſirkorn, *n*; Mücke, *f*; Nachweiſungszeichen, *n.*

Guignard, *m.* Mornel, *m.* (Art Kibitz).

Guigneaux, *m. plur. T.* Stichbalken zwiſchen den Dachſparren, *m. pl.*

Guigne, *f.* Süßkirſche, *f.*

Guigner, *v. a. et n.* ſchielen, anſchielen.

Guignier, *m.* Süßkirſchenbaum, *m.*

Guignole, *f. T.* Waagſtäbchen zu feinen Waagen, *n.*

Guignon, *m. fam.* Unglück, (im Spiele) *n.*

Guildive, *f.* Zuckerbrandtwein, *m.*

Guillage, *m. T.* Göſcht, *m*; Auswerfen der Bierhefen durch Gährung, *n.*

Guillaume, *m. T.* Tiſchlerhobel, *m.*

Guillée, *f.* Platzregen, *m.*

Guilledin, *m.* engliſcher Wallach, *m.*

Guillemets, *m. pl.* Gänsaugen, Anführungszeichen, („) *n. pl.*

Guilleret, ette, *adj.* aufgeweckt, munter, luſtig.

Guilleri, *m.* Geſang der Sperlinge, *n.*

Guillocher, *v. a. T.* mit rechtwinklichten in einander laufenden Zügen etwas verzieren; guillochis, *m. T.* ſolcher Zierath, *m.*

Guillotinade, *f.* Hinrichtung mit der Guillotine, *f*; guillotine, *f.* Köpfmaſchine, *f*; guillotiner, *v. a.* guillotiniren.

Guimauve, *f.* Ibiſch, *m*; Ibiſchwurzel, *f.*

Guimbardes, *f. pl.* Güterwagen, *m.*

Guimpe, *f.* Bruſtſchleyer der Nonnen, *m.* guimper, *v. a. fam.* ins Kloſter ſtecken.

Guindage, *m. T.* Aufwinden, Aufbiſſen, *n*; Lohn dafür, *m*; Hißtaue, *n. pl.*

Guindal, guindas, *m.* Haſpel, *m.* Winde, Hiſſe, *f.*

Guindant, *m.* Höhe einer Flagge, *f.*

Guindeau, *m.* Hiſſe, Winde, *f.*

Guinder, *v. a.* in die Höhe winden, aufhiſſen; se — *v. r.* ſich überſpannen, verſteigen; guindé, ée, *adj. fig.* ſchwülſtig, hochtrabend, gezwungen, überſpannt.

Guindoule, *f.* Krahn, *m.* Winde, *f.*

Guindre, *m.* kleines Rad, die Seide zu zwirnen, *n*; Garnwinde, *f.*

Guinée, *f.* engliſche Goldmünze, *f.*

Guingois, *m.* Verſchobene, Schiefe, Ungleiche, *n*; de — *adv.* ſchief.

Guinguette, *f.* Schenke, *f*; kleines Wirthshaus vor der Stadt, *n.*

Guiper, *v. a. T.* überſpinnen.

Guipoir, *m. T.* Bortenwirkerhaken, *m.*

Guipure, *f.* mit gedreheter Seide überſponnene Spitze, *f.*

Guirlande, *f.* Blumenkranz, *m*; Blumengehänge, *n.*

Guiſe, *f.* Art, Weiſe, *f.*

Guitare, *f.* Zitther, *f*; guitariſer, *v. n.* auf der Zitther ſpielen.

Guſtation, *f. T.* das Schmecken, Koſten, *n.*

Guttural, ale, *adj.* aus der Kehle kommend.

Gymnaſe, *m. T.* Gymnaſium, *n*; obere Schule, *f.*

Gymnaſiarque, *m.* Schul-Aufſeher, *m.*

Gymnaſtique, *f.* Wiſſenſchaft der Leibesübungen, *f.*

Gymnique, *adj.* zur Leibesübung gehörig.

Gynécocratie, *f.* Weiberregierung, *f.*

Gypſe, *m.* Gyps, *m*; gypſeux, euſe, *adj.* gypsartig.

H.

NB. Die Anfangs H welche ausgeſprochen werden, ſind mit ' bezeichnet.

'Ha, *interj.* Ha! ach! ey!

Habile, *adj.* habilement, *adv.* geſchickt, fähig; habileté, *f.* Geſchicklichkeit, *f.*

Habilitation, *f. T.* Ertheilung der Rechtsfähigkeit, *f.*

Habileté, *f. T.* Fähigkeit, *f*; habiliter, *v. a. T.* fähig machen, habilitiren.

Habillage, *m.* Zurichten des Geflügels, ꝛc. *n.*

Habillement, *m.* Kleidung, *f.*

Habiller, *v. a.* kleiden, ankleiden, Kleider machen; *T.* ausschlachten; Fische ausnehmen, zurichten; *fig.* einkleiden, bemänteln; s'— *v. r.* sich ankleiden.

Habit, *m.* Kleid, *n.*

Habitable, *adj.* bewohnbar.

Habitacle; *m. T.* Hütte, Wohnung, *f*; Compashäuschen, *n.*

Habitant, *m.* Einwohner, *m.*

Habitation, *f.* Wohnplatz, *m*; Wohnung, *f.*

Habiter, *v. a. et n.* wohnen, bewohnen.

Habituation, *f. T.* Stelle eines Pfarrgehülfen, *f.*

Habitude, *f.* Gewohnheit, *f*; genauer Umgang, *m*; Beschaffenheit, *f.*

Habitué, *m. T.* Pfarrgehülfe; *fam.* der irgend wo oft hinkommt, *m.*

Habituel, elle, *adj.* zur Gewohnheit geworden, gewöhnlich, eingewurzelt; habituellement, *adv.* aus Gewohnheit.

Habituer, *v. a.* gewöhnen, angewöhnen; s'— *v. r.* sich an etwas gewöhnen; häuslich niederlassen.

'Habler, *v. n.* aufschneiden, prahlen.

'hablerie, *f.* Aufschneiderey, *f*; 'hableur, *m.* Prahler, *m.*

'Hache, *f.* Art, *f*; Beil, *n*; 'hacher, *v. a.* hacken, zerhacken; 'hachereau, *m.* kleine Art, *f*; hachette, *f.* Hackbeil, Hammerbeil, *n.*

'Hachis, *m.* gehacktes Fleisch, *n.*

'Hachoir, *m.* Hackbret, Hackmesser, *n.*

'Hachure, *f. T.* Schraffirung, *f.*

'Hagard, arde, *adj.* wild; verstört, gräslich, stier; scheu, störrig.

'Haha, *m. T.* Oefnung in einer Gartenmauer, die freye Aussicht zu genießen, *f.*

'Haie, *f.* Zaun, *m*; Hecke, *f*; *T.* Reihe, Gasse, *f.*

'Haillon, *m.* Lumpen, *m.*

'Haine, *f.* Haß, Groll, *m.* 'haineux, euse, *adj.* feindselig.

*'Haïr, *v. a.* hassen.

'Haire, *f.* härnes Hemd, *n.*

'Haïssable, *adj.* hassenswürdig.

'Halage, *m.* Schiffziehen, *n.*

'Halbran, *m.* junge wilde Ente, *f.*

'Hâle, *m.* Sonnenhitze, *f*; Sonnenbrand, *m.*

Haleine, *f.* Athem, *m*; *fig.* Lüftchen, *n.*

'Halement, *m. T.* Knoten, *m*; Schlinge an einem Seile, *f.*

Halenée, *f.* Hauch der unangenehm riecht, *m*; 'halener, *v. a. fam.* anriechen; *T.* wittern; *fig.* ausspüren.

'Hâler, *v. a.* versengen, braun oder schwarz machen; *T.* Hanf dörren; ein Schiff den Strom hinauf ziehen; mit einem Seile anziehen; Hunde hetzen; se — *v. r.* braun werden.

'Haletant, ante, *adj.* schnaubend, keichend.

'Haleter, *v. n.* schnauben, keichen.

'Haleur, *m.* Schiffzieher, *m.*

'Hallage, *m. T.* Standgeld, *n.*

'Halle, *f.* bedeckter Platz, *m*; Halle, *f.*

'Hallebarde, *f.* Hellebarde, *f*; hallebardier, *m.* Hellebardirer, *m.*

'Hallier, *m.* Hallenvogt, *m*; Krämer, *m*; Gebüsch, *n.*

'Halo, *m. T.* Hof um die Sonne, Mond ꝛc. *m.*
'Haloir, *m.* Hanfdörre, *f.*
'Halot, *m.* Kaninchenhöle, *f.*
'Halotechnie, halurgie, *f. T.* Salzchymie, *f.*
'Hamac, *m.* Hangmatte, *f.*
'Hameau, *m.* Weiler, *m*; Dörflein, *n.*
Hameçon, *m.* Angelhaken, *m*; Angel, *f.*
Hamée, *f.* Schaft des Stückwischers, *m.*
'Hampe, *f.* Stiel, Schaft, *m*; *T.* Hirschbruſt, *f.*
'Hanche, *f.* Hüfte, *f.*
'Hanneton, *m.* Maykäfer, *m.*
'Hangar, *m.* Wappenſchoppen, *m*; Schirmdach, *n.*
'Hansière, *f.* Schiffſeil, *n.*
'Hanter, *v. a. et n.* viel umgehen, fleißig beſuchen.
'Happe, *f. T.* Achſenblech, *n*; Krampe, *f.*
'Happelourde, *f.* falſcher Demant, *m*; *fig.* leerer Schimmer, *m*; ſchönes Aeußere ohne innern Werth, *n.*
'Happer, *v. a.* erhaſchen, erſchnappen.
'Haquenée, *f.* Zelterpferd, *n*; Paßgänger, *m.*
'Haquet, *m.* kleiner Karren, *m*; 'haquetier, *m.* Kärrner, *m.*
'Harangue, *f.* feyerliche Rede, Anrede, *f*; 'haranguer, *v. a. et n.* eine öffentliche Rede halten; feyerlich anreden; *fig. fam.* das groſſe Wort führen; 'harangueur, *m.* Redner; *iron.* Plauderer, *m.*
Haras, *m.* Stuterey, *f.*
Harasser, *v. a.* ermüden, abmatten.
'Harceler, *v. a.* oft anfallen, necken.
'Harde, *f. T.* Rudel, Wild, *m.*
'Hardes, *f. pl.* Geräthe, *n*; Sachen, *f. pl.*
'Hardi, ie, *adj.* dreiſt, keck, kühn, muthig; 'hardiesse, *f.* Dreiſtigkeit, Kühnheit, *f.* 'hardiment, *adv.* kühn, dreiſt.
'Hareng, *m.* Hering, *m*; 'harengaison, *f.* Heringsfang, *m*; 'harengère, *f.* Heringsweib, *n.*
'Hargneux, euse, *adj.* mürriſch, zänkiſch, biſſig.
'Haricot, *m.* Bohne, Schminkbohne, *f.*
'Haridelle, *f.* Schindmähre, *f.*
Harlequin, *m.* Pickelhering, *m*; harlequinade, *f.* Narrenpoſſen, *m.*
Harmonie, *f.* Harmonie, Zuſammenſtimmung, *f*; Wohlklang, *m*; Uebereinſtimmung, Einigkeit, *f*; harmonieux, euse, *adj.* wohlklingend, überein-, zuſammenſtimmend, harmoniſch; harmonique, *adj.* zur Harmonie gehörend; — *m.* Harmonika, *f*; harmoniser, *v. a.* übereinſtimmend machen; harmoniste, *m.* harmoniſcher Tonſetzer, *m.*
'Harnachement, *m. T.* Anſchirren; Kutſchgeſchirr, *n.*
'Harnacher, *v. a.* ein Pferd anſchirren.
'Harnois, *m.* Pferdegeſchirr, *n*; Harniſch, *m.*
'Haro, *m. T.* Zetergeſchrey, *n.*
se 'Harpailler, *v. r.* ſich herum prügeln.
'Harpe, *f.* Harfe; *T.* Mauerverzahnung, *f.*
'Harpé, ée, *adj.* ſtark und ſchlank, (von Windhunden.)
'Harpeau, *m.* Enterhaken, *m.*
'Harpégement, *m. T.* Harpeggiren, *n.*

'Harper, *v. a.* anpacken.
'Harpie, *f. T.* Harpye; Raubfurie, *f.*
se 'Harpigner, *v. r.* ſich raufen.
'Harpin, *m.* Schifferhacken, *m.*
'Harpon, *m.* Wurfſpieß, *m*; Harpune, *f*; 'harponner, *v. a.* die Harpune werfen; harponneur, *m.* Harpunier.
'Hart, *f.* Bindgerte, *f*; *T.* Strang, *m.*
'Hasard, *v.* hazard.
'Hâte, *f.* Eile, Eilfertigkeit, *f*; 'hâter, *v. a.* beſchleunigen, fördern, betreiben; se — *v. r.* eilen.
'Hâtier, *m.* Bratbock, *m.*
'Hâtif, ive, *adj.* eilig, frühzeitig.
'Hâtiveau, *m.* frühzeitiges Obſt, *n.*
'Haubans, *m. pl. T.* Strickwand, den Maſt zu halten, *f*; Rüſtſeil, *n*; 'haubaner, *v. a.* ein Gerüſt mit Seilen beſpannen.
'Hâve, *adj.* mager, blaß.
'Havir, *v. a.* ſengen, verbrennen.
'Hâvre, *m.* Seehafen, *m*; 'hâvresac, *m.* Ranzen, Schnappſack, *m.*
'Hausse, *f.* Unterſatz, *m*; Unterlage, *f*; Frosch am Violinbogen, *m*; 'haussecol, *m.* Ringkragen, *m*; 'haussement, *m.* Erhöhung, *f*; Steigen, *n*; — d'épaules, Achſelzucken, *n*; 'hausser, *v. a.* erhöhen, erheben, vermehren, aufheben; — les épaules, zucken; höher biethen, überbiethen; — *v. n.* höher werden, ſteigen; se — *v. r.* ſich höher machen.
'Haut, 'haute, *adj.* hoch, groß, erhaben, ſtolz, anſehnlich, vortrefflich, wichtig, hell, laut; — *m.* Höhe, *f*; Obertheil, *m*; 'haut, 'hautement, *adv.* hoch, oben, laut, frey heraus.
'Hautain, aine, *adj.* hochmüthig.
'Hautbord, *m. T.* Kriegsſchiff, *n.*
'Haut-de-chausses, *m.* Hoſen, *f. pl.*
'Haut-dessus, *m. T.* der erſte Diſcant, *m.*
'Haute-contre, *f. T.* der Alt; ein Altiſt, *m.*
'Haute-futaie, *f.* hochſtämmiger Wald, *m.*
'Haute-justice, *f.* Obergericht, *n*; 'haut-justicier, *m.* Obergerichtsherr, *m.*
'Haut-le-pied, *m. T.* überzähliger Proviantoffizier, *m.*
'Haute-lisse, *f. T.* hochſchäftige Tapete, Hauteliſſe, *f.*
'Hautement, *adv.* muthig, kühn, frey, ſtolz, laut, öffentlich.
'Hautesse, *f.* Hoheit, *f.*
'Haute-taille, *f. T.* höherer Tenor, *m.*
'Hauteur, *f.* Höhe, Anhöhe, *f*; *fig.* Stolz, Muth, *m.*
'Haut-mal, *m. T.* fallende Sucht, *f.*
'Hazard, *m.* Ungefähr, *n*; Zufall, *m*; Glück, *n*; Gefahr, *f*; jeu de — Glücksſpiel, *n*; par — *adv.* von ungefähr; 'hazarder, wagen; 'hazardeux, euse, *adj.* verwegen, allzukühn, gefährlich.
Hebdomadaire, *adj.* wöchentlich.
Héberger, *v. a. fam.* beherbergen.
Hébété, ée, *adj.* dumm; hébéter, *v. a.* dumm machen.
Hébraïque, *adj.* hebräiſch.
Hébraïsme, *m.* eigenthümliche hebräiſche Redensart, *f.*
Hébreux, *m.* hebräiſche Sprache, *f*; — *adj.* hebräiſch; — *pl.* Hebräer, *m. pl.*
Hécatombe, *f. T.* Hekatombe, *f*; Opfer von 100 Thieren, *n.*

Hectique, *v.* Etique.
Hédérée, *f.* Epheuharz, *n.*
Hégire, *f. T.* Mahomeds Flucht, Zeitrechnung der Mahomedaner, *f.*
Heiduque, *m.* Heiduck, *m.*
Hélas, *int.* ach! leider!
'Héler, *v. a. T.* ein Schiff anrufen.
Hélice, *f.* Schraubenlinie, *f.*
Hélicoïde, *adj.* schraubenförmig.
Hélicon, *m. T.* Musenberg, Helikon, *m.*
Héliotrope, *m.* Sonnenwende (Pflanze), *f*; —*f.* Heliotrop, *m*; (Stein).
Hellénisme, *m. T.* griechische Redensart, *f.*
Helvétique, *adj.* schweitzerisch, helvetisch.
Hémagogue, *adj. T.* Bluttreibend.
Hématite, *f. T.* Blutstein, *m.*
Hématocèle, *f.* Blutbruch, *m.*
Hémicycle, *m.* Halbzirkel, *m.*
Hémiptère, *adj. T.* mit halben Flügeldecken.
Hémisphère, *m. T.* Halbkugel, *f*; hémisphéroïde, *adj.* halb zirkelförmig.
Hémistiche, *m. T.* halbe Reimzeile, *f.*
Hémoptysie, *f. T.* das Blutspeyen, *n.*
Hémorrhagie, *f.* Blutsturz, Blutfluß, *m.*
Hémorrhoïdes, *f. pl. T.* güldene Ader, *f.*
Hémostatique, *adj. T.* blutstillend.
Hendécagone, *m. T.* Eilf-Eck, *n.*
'Hennir, *v. a.* wiehern; 'hennissement, *m.* das Wiehern, *n.*
Hépatique, *adj. T.* zur Leber gehörig; —*f.* Leberkraut, *n.*
Heptagone, *m. T.* Sieben-Eck, *n.*
Héraldique, *adj.* zur Wappenkunst gehörig.
'Héraut, *m.* Herold, *m.*
Herbacée, *adj. T.* krautartig.
Herbage, *m.* Kräuterwerk, *n*; Graswachs; Weideplatz, *m.*
Herbe, *f.* Gras, Kraut, *n*; herbeiller, *v. n. T.* grasen; herber, *v. a.* auf dem Gras ausbreiten; herberie, *f.* Wachsbleiche, *f*; herbette, *f.* kurzes Gras, *n*; herbeux, euse, *adj.* grasig, mit Gras bewachsen.
Herbier, *m.* Kräuterbuch, *n*; herbière, *f.* Kräuterfrau, *f.*
Herboriser, *v. n.* Kräuter sammeln; herborisation, *f.* das Kräutersammeln, *n.*
Herboriste, *m.* Kräuterkenner; Kräuterhändler, *m.*
Herbu, ue, *adj.* mit Gras bewachsen.
'Hère, *m.* Bettelmannsspiel, *n*; *fig.* armer Schlucker, *m.*
Héréditaire, *adj.* erblich.
Hérédité, *f.* Erbrecht, *n*; Erbschaft, *f.*
Hérésiarque, *m.* Ketzereystifter, *m.*
Hérésie, *f.* Ketzerey, *f.*
Héréticité, *f.* ketzerische Meinung, *f.*
Hérétique, *m.* Ketzer, *m*; *adj.* ketzerisch.
Hérigoté, *adj. m. T.* mit starken Nebenklauen gezeichnet (von Jagdhunden).
'Hérissé, ée, *adj.* borstig, straubig, bestachelt, stachlich; *fig.* eigensinnig.
'Hérisser, *v. a.* mit Mörtel bewerfen; *v. n. et* se — *v. r.* sich borsten, sich sträuben, zu Berge stehen.
'Hérisson, *m.* Igel, *m*; *T.* Stirnrad, *n*; mit eisernen Zacken versehener Schlagbaum, *m.*
Héritage, *m.* Erbtheil, Erbgut, *n.*
Hériter, *v. n.* de qch. de qn. erben.
Héritier, *m.* Erbe, *m*; héritière, *f.* Erbinn, *f.*

Hermaphrodite, *m.* Zwitter, *m.*
Hermétique, *adj. T.* hermetiſch, chymiſch.
Hermine, *f.* Hermelin, *m.*
Herminette, *f.* Hohlbeil, *n.*
Hermitage, *m.* Einſiedeley, *f.*
Hermite, *m.* Einſiedler, *m.*
'Herniaire, *adj. T.* chirurgien —, Bruchſchneider, *m.*
'Hernie, *f. T.* Bruch, Darmbruch, *m.*
'hernieux, euse, *adj.* mit einem Bruche behaftet.
Héroï-comique, *adj. T.* heroiſch-komiſch, (ernſthafte Form, luſtiger Inhalt).
Héroïde, *f. T.* Heroide, *f*; Heldenbrief, *m.*
Héroïne, *f.* Heldinn, *f.*
Héroïque, *adj.* heldenmüthig, heroiſch; héroïquement, *adv.* heldenmäſſig.
Héroïsme, *m.* Heldenmuth, *m.*
'Héron, *m.* Reiher, *m*; 'héronneau, *m.* kleiner Reiher, *m*; 'héronner, *v. n.* Reiher beizen; 'héronnier, ière, *adj.* auf die Reiherbeize abgerichtet; *fig.* lang, mager, hochhüftig; 'héronnière, *f.* Reiherniſtung, Reiherhütte, *f.*
'Héros, *m.* Held, *m.*
Herpes marines, *f. pl. T.* koſtbare Sachen die das Meer auswirft, *f. pl.*
'Hersage, *m.* Eggen, *n.*
'Herse, *f.* Egge, *f*; Fallgatter, *n*; Sturmegge, *f*; hölzerner Leuchter, *m*; 'herser, *v. a.* eggen; 'herseur, *m.* Egger, *m.*
'Hersillons, *m. pl. T.* Sturmbreter, *n. pl.*
Hésitation, *f.* Stocken, *n*; Anſtoß, *m.*
Hésiter, *v. n.* im Reden anſtoßen, ſtocken; — à, Bedenken tragen, anſtehen.
Hétéroclite, *adj. T.* unregelmäßig; *fig.* ſeltſam, wunderlich.
Hétérodoxe, *adj.* irrlehrig, irrgläubig; hétérodoxie, *f.* Irrgläubigkeit, *f.*
Hétérogène, *adj.* ungleichartig, fremdartig; hétérogénéité, *f.* Fremdartigkeit, *f.*
'Hêtre, *m.* Buche, *f.*
Heure, *f.* Stunde, Uhr, *f*; — *pl. T* Stundengebete, *n*; Stundengöttinnen, *plur. f*; de bonne heure, *adv.* frühe; à la bonne —, gut, meinetwegen; tout à l'heure, ſogleich.
Heureusement, *adv.* glücklicherweiſe.
Heureux, euse, *adj.* glücklich, glückſelig.
'Heurt, *m.* Stoß, *m*; Anſtoßen, *n*; 'heurter, *v. a. et n.* ſtoßen, anſtoßen, anklopfen; 'heurtoir, *m.* Thürklopfer, *m.*
Hexaëdre, *m. T.* regulärer ſechsſeitiger Körper; Würfel, *m.*
Hexagone, *m.* Sechseck, *n*; *adj.* ſechseckig.
Hexamètre, *m. T.* ſechsfüßiger Vers, *m.*
'Hibou, *m.* Uhu, *m*; Nachteule, *f.*
Hibride, *adj. T.* baſtardartig.
'Hideux, euse, *adj.* ſcheußlich, gräßlich.
'Hie, *f. T.* Handramme, *f.*
Hièble, *f.* Attich, *m.*
'Hiement, *m.* Einrammeln; Knarren, *n.*
Hier, *adv.* geſtern.
'Hier, *v. a.* mit der Handramme einrammeln, einſchlagen.
'Hiérarchie, *f. T.* Kirchenregiment, *n*;

Ordnung, Hierarchie, *f*; 'hiérarchique, *adj.* hierarchiſch.

Hiéroglyphe, *m.* Bilderſchrift, *f*; hiéroglyphique, *adj.* hieroglyphiſch.

Hiérophante, *m. T.* Oberprieſter, *m.*

Hippiatrique, *f. T.* Roßarzneykunſt, *f.*

Hippocrène, *f. T.* Muſenquelle des Helikons, *f.*

Hippodrome, *m.* Rennbahn, *f.*

Hippogriffe, *m. T.* Hippogrygh, *m*; geflügeltes Dichterroß, *n.*

Hippopotame, *m.* Flußpferd, Nilpferd, *n.*

Hirondelle, *f.* Schwalbe, *f.*

'Hisser, *v. a. T.* in die Höhe ziehen, hiſſen.

Histiodromie, *f. T.* Schiffkunſt, *f.*

Histoire, *f.* Geſchichte, Begebenheit, Beſchreibung, *f*; historial, ale, *adj.* hiſtoriſch; historien, *m.* Geſchichtſchreiber, *m*; historier, *v. a.* verzieren, mit Bildern ausſchmücken; historiette, *f.* Hiſtörchen, *n*; historiographe, *m.* Geſchichtſchreiber eines Landes, einer Stadt, *m*; historique, *adj.* hiſtoriſch.

Histrion, *m.* Poſſenreißer, *m.*

Hiver, *m.* Winter, *m*; hivernage, *m.* Winterszeit, *f*; hivernal, ale, *adj.* zum Winter gehörig; hiverner, *v. n.* überwintern; s' — *v. r.* ſich der Kälte ausſetzen.

'Hobereau, *m.* Baumfalk; *fig.* Strohjunker, *m.*

'Hoche, *f.* Kerbe, *f.*

'Hochement, *m.* Kopfſchütteln, *n.*

'Hoche-pot, *m.* Fleiſchragout mit Rüben, *n. m.*

'Hoche-queue, *m.* Bachſtelze, *f.*

'Hocher, *v. a.* rütteln, ſchütteln.

'Hochet, *m.* Kinderklapper, *f.*

Hoir, *m. T.* Erbe, *m*; hoirie, *f.* Erbſchaft, *f.*

'Hola, *int.* ſachte, gemach!

Hollander, *v. a.* Federkiele durch heiße Aſche ziehen; hollandé, ée, *adj.* geſtrichen, gezogen.

Holocauste, *m.* Brandopfer, *n.*

Holographe, *a. et m. T.* ganz mit eigner Hand geſchrieben.

'Homard, *m.* Hummer, *m.*

Hombre, *m.* le jeu de l' — Lomberſpiel, *n.*

Homélie, *f.* Rede zur Erklärung des Evangeliums, Homelie, *f.*

Homicide, *m. et f. et adj.* Mord, Mörder, *m.* -inn, *f.*; mörderiſch.

Hommage, *m.* Lehnspflicht, Huldigung; *fig.* Unterthänigkeit, Ehrfurcht, *f*; hommager, *m.* Lehenmann, *m.*

Hommasse, *adj.* männlich, mannsmäßig.

Homme, *m.* Menſch, Mann, *m*; — d'affaires, Geſchäftsverwalter; — de bien, rechtſchaffener Mann; — de lettres, Gelehrter; hommée, *f.* Tagwerk, *n*; hommelet, *m.* Männchen, *n.*

Homogène, *adj. T.* gleichartig; homogénéité, *f.* Gleichartigkeit, *f.*

Homologation, *f. T.* gerichtliche Beſtätigung, *f*; homologue, *adj.* übereinſtimmend; homologuer, *v. a.* öffentlich bekräftigen.

Homonyme, *adj. T.* gleichnamig, gleichlautend; homonymie, *f.* Gleichlaut eines Worts, *m.*

Homophagie, *f.* das Eſſen des rohen Fleiſches.

Homophonie, *f. T.* Uebereinſtimmung der Töne, *f.*
Hongnette, *f. T.* Breiteiſen der Bildhauer, *n.*
'Hongre, *m. T.* Wallach, *m*; 'hongrer, *v. a.* wallachen.
Hongroyeur, Hongrier, *m.* Ungariſch Lederbereiter, *m.*
Honnête, *adj.* ehrlich, rechtſchaffen, ehrbar, artig, anſtändig, billig, ſchicklich, höflich, gefällig; honnêteté, *f.* Ehrbarkeit, Sittſamkeit, Ehrenbezeigung, Artigkeit, Höflichkeit, *f*; Wohlſtand, *m.*
Honneur, *m.* Ehre, Ehrerbietung, *f*; *pl.* Ehrenämter, *pl. n*; Würden, *f. pl.*
'Honni, ie, *adj.* verhöhnt, Hohn geſprochen.
Honorable, *adj.* ehrenvoll, rühmlich, ſchätzbar, prächtig.
Honoraire, *adj.* nur dem Titel nach; membre — Ehrenmitglied, *n*; — *T.* Gebühr, *f*; Honorar, *n.*
Honorer, *v. a.* ehren, hoch achten, *T.* honoriren; qn. de qch. beehren; s' — de qch. ſich eine Ehre aus etwas machen.
Honorifique, *adj.* ehrbringend.
'Honte, *f.* Schamhaftigkeit, Scham, *f*; Schimpf, *m*; Schande, *f*; Schandfleck, *m*; 'honteux, euse, *adj.* ſchamhaft, beſchämt, ſchamhaftig, ſchimpflich.
Hôpital, *m.* Hoſpital, Spital, Armen- oder Krankenhaus, *n.*
'Hoquet, *m.* Schluchzen, *n.*
Horaire, *adj. T.* ſtündlich.
'Horde, *f.* Horde, *f.*
Horizon, *m. T.* Geſichtskreis, *m*; horizontal, ale, *adj.* wagrecht, horizontal.
Horloge, *f.* Uhr, *f*; Uhrwerk, *n*; horloger, *m.* Uhrmacher, *m*; horlogerie, *f.* Uhrmacherkunſt, *f.*
Hormis, *prép.* ausgenommen, ohne.
Horographie, *f. T.* Kunſt, Sonnenuhren zu machen.
Horométrie, *f. T.* Kunſt, die Stunden einzutheilen, *f.*
Horoscope, *m. T.* Nativitätſtellung, *f.*
Horreur, *f.* Entſetzen, Grauſen, *n*; Abſcheu, Greuel, Schauer, *m*; Abſcheulichkeit, *f.*
Horrible, *adj.* entſetzlich, ſchrecklich, abſcheulich, greulich.
Hors, *prép.* außer, außerhalb, ausgenommen; — de cour, *T.* abgewieſen; — de la loi, vogelfrey; — d'oeuvre, *m.* Nebenwerk, *n*; Abſchweifung, *f*; Beyeſſen, *n.*
Hortolage, *m.* Küchenkräutergarten, *m.*
Hospice, *m.* Herberge, *f*; Gaſthaus, *n.*
Hospitalier, ière, *adj.* gaſtfrey.
Hospitalité, *f.* Gaſtfreyheit, Gaſtfreundſchaft, *f.*
Hostie, *f. T.* Opferthier, *n*; Hoſtie, *f.*
Hostile, *adj.* feindlich; hostilité, *f.* Feindſeligkeit, *f.*
Hôte, *m.* Wirth, Gaſtgeber, Hauswirth; Gaſt, *m.*
Hôtel, *m.* Pallaſt, *m*; großes, öffentliches Gebäude, *n*; großer Gaſthof, *m*; hôtellier, *m.* -ière, *f.* Gaſtwirth, *m.* -inn, *f*; hôtellerie, *f.* Wirthshaus, *n*; Gaſthof, *m.*
Hôtesse, *f.* Wirthinn, *f.*

'Hotte, *f.* Tragkorb, *m*; Butte, *f*; 'hottée, *f.* Tragkorb voll, *m*; 'hotteur, *m.* Buttenträger, *m.*

'Houage, houache, *m. T.* Weg, Strich des Schiffes, *m.*

'Houblon, *m.* Hopfen, *m*; 'houblonner, *v. a.* mit Hopfen brauen; 'houblonnière, *f.* Hopfengarten, *m.*

'Hou, *f.* Hacke, Haue, *f*; Karst, *m*; Mörtelhaue, *f*; 'houer, *v. a.* hacken, umhacken.

'Houille, *f.* Steinkohle, *f.*

'Houlette, *f.* Schäferstock, *m.*

'Houlle, houle, *f. T.* Meereswelle nach einem Sturm, *f*; 'houleux, euse, *adj.* unruhig, stürmisch.

'Houpée, *f. T.* Aufsteigen einer Welle, *n.*

'Houppe, *f.* Quaste, Troddel, *f*; Büschel, *m*; 'houppelande, *f* Art Ueberrock, *m*; 'houpper, *v. a.* mit Quasten versehen; Wolle kämmen; 'houppier, *m.* Baum der bis zum Wipfel ausgehauen ist; Wollkämmer, *m.*

'Houraillis, *m. T.* Koppel elender Hunde, *f.*

'Hourdage, *m. T.* rauhes Mauerwerk, *n.*

'Hourder, *v. a. T.* mit Mörtel grob überwerfen.

'Houret, *m. T.* schlechter Jagdhund, *m.*

'Houris, *f. pl.* die schönen Weiber im Paradiese der Mahomedaner.

'Hourque, *f. T.* Hucker, *m.* (Fahrzeug.)

'Hourvari, *m. T.* Jagdgeschrey zum Rückrufen der Hunde, *n*; *fig.* widriger Zufall, *m*; Hinderniß, *n*; großer Lärm, *m.*

'Housche, *f. T.* kleiner Gartenacker, *m.*

'Houspiller, *v. a.* zausen, herum zerren; se — *v. réc.* einander herumzausen; *fig.* sich zanken.

'Houspillon, *m.* Straftrunk, *m.*

'Houssage, *m.* Abkehren; Bretterwerk einer Windmühle, *n.*

'Houssaie, *f.* Gebüsch von Stechpalmen, *n.*

'Houssard, *m.* Husar, *m.*

'Housse, *f.* Schabracke, Decke, *f*; Ueberzug, *m*; 'housser, *v. a.* abkehren, ausstäuben; 'houssettes, *f. pl.* Art Schlösser an Koffern, *n. pl.*

'Houssières, *f. pl.* Dornengebüsch, *n.*

'Houssine, *f.* Gerte, Spießruthe, *f*; 'houssiner, *v. a.* mit einer Gerte ausklopfen.

'Houssoir, *m.* Kehrbesen, *m.*

'Houx, *m.* Stechpalme, *f.*

'Hoyau, *m.* Reuthaue, *f*; Karst, *m.*

'Huche, *f.* Backtrog; Brod-, Mehlkasten, *m.*

'Huchet, *m.* Jagdhorn, *n.*

'Huée, *f.* Geschrey auf der Wolfsjagd; *fig.* Hohngelächter, *n*; Spottlerm, *m*; 'huer, *v. a.* Wölfe aufschreyen; *fig.* — qn., einen laut aushöhnen, auspfeifen, auszischen.

'Huet, *m.* 'huette, *f.* Nachteule, *f.*

'Huguenot, otte, *s. et adj.* Hugenott, Protestant, *m*; 'huguenotisme, *m.* Lehre der Hugenotten; 'huguenotte, *f.* Art Bratpfanne, *f.*

Hui, *adv. T.* d'— von heute an.

Huile, *f.* Oel, *n*; huiler, *v. a.* ölen; huileux, euse, *adj.* ölicht; huilier, *m.* Oelschläger, *m*; huilière, *f.* Oelkrug, *m.*

Huir, *v. n.* schreyen wie ein Weihe.

Huis, *m. T.* Thüre, *f*; huisserie, *f.* Holzwerk einer Thüre, *n.*

Huissier, *m.* Thürhüter; Gerichtsdiener, *m.*

'Huit, *adj.* acht; 'huitain, *m.* Gedicht von 8 Verſen, *n*; 'huitaine, *f.* Zeit von acht Tagen, *f*; 'huitième, *adj.* Achte, *m*; 'huitièmement, *adv.* achtens.

Huître, *f.* Auſter, *f*; huîtrier, *m.* Auſterhändler, *m.*

Humain, aine, *adj.* menſchlich, menſchenfreundlich; humains, *m. pl.* Menſchen, *m. pl.*

Humaniser, *v. a.* menſchlich, geſellig, geſittet machen; s'humaniser, *v. r.* ſanfter, geſitteter werden; — avec qn., ſich zu jemand herablaſſen.

Humaniste, *m. T.* Humaniſt, der die Bildungswiſſenſchaften lehrt oder lernt, *m.*

Humanité, *f.* Menſchheit; Menſchlichkeit, Gütigkeit, *f*; — *pl. T.* Humaniora, Bildungswiſſenſchaften, *f. pl.*

Humble, *adj.* demüthig, niedrig, unterthänig.

Humectation, *f. T.* Anfeuchtung, *f.*

Humecter, *v. a.* anfeuchten, erweichen.

'Humer, *v. a.* einſchlürfen, in ſich ſaugen.

Humeur, *f.* Feuchtigkeit, Flüſſigkeit; *fig.* Gemüthsſtimmung, Laune, *f*; — *pl.* Säfte, böſe Säfte, *pl. m.*

Humide, *adj.* feucht; humidité, *f.* Feuchtigkeit, *f.*

Humiliant, ante, *adj.* demüthigend, kränkend.

Humiliation, *f.* Demüthigung, Kränkung, *f.*

Humilier, *v. a.* demüthigen, erniedrigen.

Humilité, *f.* Demuth, *f.*

Humoral, ale, *adj. T.* von Feuchtigkeiten herrührend.

Humoriste, *adj.* launiſch, wunderlich.

Humus, *m. T.* Dammerde, *f.*

'Hune, *f. T.* Maſtkorb; *it.* Glockenbalken, *m.* 'hunier, *m.* Marsſegel, *n.*

'Huppe, *f.* Wiedehopf; deſſen Federbuſch, *m*; 'huppé, ée, *adj.* mit einer Haube oder einem Federbuſch verſehen.

'Hure, *f. T.* Kopf eines wilden Schweins, eines Hechts, *m*; ſtraubiges Haar, *n.*

'Hurlement, *m.* Heulen, Geheul, *n.*

'Hurler, *v. a.* heulen.

'Hutte, *f.* Hütte, *f*; 'hutter, *v. a.* die Segelſtange niederziehen; se — *v. r.* ſich Hütten bauen.

Hyades, *f. pl. T.* Siebengeſtirn, *n.*

Hydraulique, *f. T.* Waſſerleitungskunſt, Hydraulik, *f*; — *adj.* hydrauliſch.

Hydre, *f.* Waſſerſchlange, Hydra, *f.*

Hydrocèle, *f. T.* Waſſerbruch, *m.*

Hydrocéphale, *f. T.* Waſſerkopf, *m.*

Hydrodynamique, *f. T.* Lehre von der Bewegung der flüſſigen Körper, *f.*

Hydrographie, *f. T.* Beſchreibung der Waſſer, *f.*

Hydrologie, *f. T.* Waſſerlehre, *f.*

Hydromel, *m.* Meth, *m.*

Hydromètre, *m. T.* Waſſermeſſer, *m*; hydrométrie, *f. T.* Waſſermeßkunſt, *f.*

Hydrophobie, *f. T.* Waſſerſcheue, *f.*
Hydropique, *adj.* waſſerſüchtig.
Hydropiſie, *f.* Waſſerſucht, *f.*
Hydroſcope, *m.* Waſſeruhr, *f*; Waſſerſchauer, *m.*
Hydroſtatique, *f. T.* Waſſerwägekunſt, *f.*
Hydrotechnique, *f. T.* Waſſerbaukunſt, *f.*
Hyène, *f.* Hyäne, *f.*
Hygie, Hygiée, *f.* Göttinn der Geſundheit, *f.*
Hygiène, *f. T.* Lehre von Erhaltung der Geſundheit, *f.*
Hygromètre, *m. T.* Feuchtemeſſer, *m.*
Hymen, Hyménée, *m.* Gott der Ehe, *m*; *fig.* Hochzeit, *f*; *T.* Jungfernhäutchen; Knoſpenhäutchen, *n.*
Hymne, *m. et f.* Lobgeſang, *m.*
Hymnologie, *f.* das Singen der Lobgeſänge, *n.*
Hyperbole, *f.* Uebertreibung; *T.* Hyperbel, *f*; hyperbolique, *adj.* übertrieben; hyperboliſch.
Hyperborée, hyperboréen, enne, *adj.* nordiſch.
Hypercriſe, *f. T.* heftige Kriſis einer Krankheit, *f.*
Hypocondre, *m. T.* Weiche, Dünnung; Milzſucht, *f*; Milzſüchtiger, *m*; hypocondriaque, *adj. m.* hypochondriſch; Hypochondriſt, *m.*
Hypocriſie, *f.* Heucheley, *f.*
Hypocrite, *m. f. et adj.* Heuchler, *m*; -inn, *f*; heuchleriſch.
Hypogaſtre, *m. T.* Unterbauch, *m.*
Hypoglosses, *m. pl. T.* Zungennerven; *m. pl.*
Hypothécaire, *m.* Pfandinnhaber, *m.*
Hypothèque, *f. T.* Unterpfand, *n*; Hypothek, *f*; hypothéquer, *v. a.* verpfänden.
Hypothèſe, *f. T.* als wahr angenommener Satz, *m.*
Hypothétique, *adj. T.* als wahr vorausgeſetzt, angenommen.
Hyſope, *m.* Yſop, *m.*
Hyſtéralgie, *f. T.* Mutterſchmerzen, *m. pl.*
Hyſtérique, *adj. T.* hyſteriſch; zur Bährmutter gehörig; affection —, Mutterbeſchwerde, *f.*
Hyſtérocèle, *f. T.* Mutterbruch, *m.*

I. *Voyelle.*

Iacht, *m.* Jagdſchiff, *n.*
Iambe, *m. T.* Jambe, *m*; (Sylbenfuß); iambique, *adj.* jambiſch.
Icelui, icelle, *pron. T.* derjenige, diejenige, dasjenige.
Ichnographie, *f.* Grundriß eines Gebäudes, *m.*
Ichor, *m.* Mundwaſſer, *n*; ichoreux, euſe, *adj.* eiterig; ichoroïde, *m*; eiterige Feuchtigkeit, *f.*
Ichtyocolle, *f.* Hausblaſe, *f*; Fiſchleim, *m.*
Ichtyologie, *f. T.* naturhiſtoriſche Beſchreibung der Fiſche, *f.*
Ictyophage, *m.* Fiſchfreſſer, *m.*
Ici, *adv.* hier, hieher.
Iconoclaſte, *m. T.* Bilderſtürmer, *m.*
Iconographie, *f. T.* Kenntniß oder Beſchreibung alter Bilder, Denkmäler, *f.*

Iconolâtre, *m.* Bilderdiener, *m.*
Iconologie, *f. T.* Bilderkunſt, Erklärung der Sinnbilder, *f.*
Ictère, *m. T.* Gelbſucht, *f*; ictérique, *adj.* gelbſüchtig; — *m.* Mittel dagegen, *n.*
Idéal, ale, *adj.* idealiſch, eingebildet.
Idée, *f.* Vorſtellung, *f*; Begriff; Gedanke, Einfall, Entwurf, *m*; Meynung, *f*; *fig.* närriſcher Einfall, *m*; falſche Einbildung, *f.*
Idem, *T.* ebenderſelbe, ebendaſſelbe.
Identifier, *v. a. T.* zwey Dinge in einen Begriff verſchmelzen, indentificiren.
Identique, *adj. T.* einerley.
Identité, *f. T.* Gleichheit, Gleichförmigkeit, *f.*
Idiome, *m.* Mundart, *f.*
Idiopathie, *f. T.* beſondere Krankheit eines Gliedes; beſondere Neigung, *f.*
Idiosyncrase, *f. T.* beſondere Eigenheit gewiſſer Menſchen oder Thiere, *f.*
Idiot, ote, *adj.* dumm, unwiſſend.
Idiotisme, *m. T.* eigenthümlicher Ausdruck, Idiotismus, *m*; wahre Eigenſchaft eines Wortes, *f.*
Idolâtre, *adj.* abgöttiſch; *fig.* närriſch, verliebt; — *m.* Götzendiener, *m*; idolâtrer, *v. n.* Abgötterey treiben; — *v. a. fig.* vergöttern; idolâtrie, *f.* Abgötterey, *f*; idolâtrique, *adj.* zur Abgötterey gehörig.
Idole, *f.* Abgott, Götze, *m*; Götzenbild, *n.*
Idylle, *f.* Schäfergedicht, *n*; Idylle, *f.*
Ieuse, *f.* Steineiche, *f.*
If, *m.* Taxus, Eibenbaum, *m.*

Ignare, *adj.* unwiſſend, ungelehrt.
Ignée, *adj.* feurig.
Ignicole, *m.* Feueranbeter, *m.*
Ignition, *f. T.* das Glühen, Ausglühen der Metalle, *n.*
Ignoble, *adj.* unedel, niedrig, gemein.
Ignominie, *f.* Schmach, Schande, *f*; ignominieux, euse, *adj.* ſchändlich, ſchimpflich.
Ignorance, *f.* Unwiſſenheit, *f*; ignorant, ante, *adj.* unwiſſend.
Ignorer, *v. a.* nicht wiſſen; ignoré, ée, *part.* unbekannt, unbewußt.
Il, *pron.* er, es; ils, *pl.* ſie.
Ile, *f.* Inſel, *f.*
Iléon, *m. T.* Krummdarm, *m.*
Iliaque, *adj.* zum Krummdarm gehörig.
Ilion, *m. T.* Darmbein, *n.*
Illégal, ale, *adj.* widerrechtlich, geſetzwidrig; illégalité, *f.* Widerrechtlichkeit, *f*; Geſetzwidrige, *n.*
Illégitime, *adj.* unrechtmäßig, unzuläßig; illégitimité, *f.* Unrechtmäßigkeit, *f.*
Illicite, *adj.* verboten, unerlaubt.
Illimité, ée, *adj.* unumſchränkt.
Illuminatif, ive, *adj.* erleuchtend.
Illumination, *f.* Erleuchtung, *f.*
Illuminer, *v. a.* erleuchten.
Illusion, *f.* Blendwerk, *n*; Täuſchung, *f.* Traum, *m.*
Illusoire, *adj.* betrüglich, ſcheinbar.
Illustration, *f.* Glanz, Ruhm, *m*; Erklärung, *f.*
Illustre, *adj.* berühmt, vortreflich, herrlich; berüchtigt; illustrer, *v. a.* berühmt machen; Ruhm und Anſehen geben.

Illustrissime, *adj.* Erlaucht (Titel).
Ilot, *m.* kleine Insel, *f.*
Image, *f.* Bild, Ebenbild, *n*; Abbildung, *f*; imager, *m.* Bilderhändler, *m.*
Imaginable, *adj.* ersinnlich, erdenklich.
Imaginaire, *adj.* eingebildet.
Imaginatif, ive, *adj.* sinnreich, erfinderisch.
Imagination, Imaginative, *f.* Einbildungskraft, Einbildung, *f.*
Imaginer, *v. a.* erdenken, ersinnen; s' — *v. r.* sich einbilden.
Imbécille, *adj.* blödsinnig, einfältig.
Imbécillité, *f.* Blödsinn, *m*; Einfalt, Verstandesschwäche, *f.*
Imbiber, *v. a.* einträuken, durchweichen; s' — *v. r.* de qch. einziehen, in sich ziehen, einsaugen.
Imbibition, *f. T.* Einsaugung, *f.*
Imbricée, *adj.* tuile — Hohlziegel, *m.*
Imbu, ue, *adj.* getränkt, durchweicht; *fig.* von etwas ganz durchdrungen.
Imitable, *adj.* nachahmlich.
Imitateur, *m.* Nachahmer, *m.*
Imitation, *f.* Nachahmung, *f.*
Imiter, *v. a.* nachahmen.
Imaculé, ée, *adj.* unbefleckt.
Immanent, ente, *adj.* inwohnend.
Immanquable, *adj.* unfehlbar.
Immarcessible, *adj.* unverwelklich, unverweslich.
Immatérialiste, *m. T.* Spiritualist, *m.*
Immatérialité, *f. T.* Unkörperlichkeit, *f.*
Immatériel, elle, *adj.* unkörperlich.
Immatriculation, immatricule, *f. T.* Einschreibung in die Matrikel, *f*; immatriculer, *v. a.* einschreiben, immatrikuliren.
Immédiat, ate, *adj.* unmittelbar; immédiatement, *adv.* unmittelbar, gleich darauf.
Immémorial, ale, *adj.* undenklich.
Immense, *adj.* immensément, *adv.* unermeßlich; immensité, *f.* Unermeßlichkeit, *f.*
Immersion, *f.* Eintauchen, *n*; Eintritt eines Planeten in den Schatten eines andern, *m.*
Immeuble, *m. et adj.* unbewegliches Gut, *n*; unbeweglich.
Imminent, ente, *adj.* bevorstehend.
s'Immiscer, *v. r.* dans qch. sich in etwas mengen.
Immixtion, *f. T.* Verwaltung einer Erbschaft, als ob man Eigenthümer davon wäre, *f.*
Immobile, *adj.* unbeweglich.
Immobilier, ière, *adj.* unbewegliche Güter betreffend.
Immobiliser, *v. a. T.* fahrende Habe zu den unbeweglichen Gütern schlagen.
Immobilité, *f.* Unbeweglichkeit, *f.*
Immodéré, ée, *adj.* unmäßig.
Immodeste, *adj.* unbescheiden, unverschämt; immodestie, *f.* Unbescheidenheit, Unanständigkeit, *f.*
Immolation, *f.* Opfer, *n.*
Immoler, *v. a.* opfern, aufopfern.
Immonde, *adj. T.* unrein; immondice, *f.* Unsauberkeit, Unreinigkeit, *f.*
Immoral, ale, *adj.* sittenlos, unmoralisch; immoralité, *f.* Unsittlichkeit, *f.*
Immortaliser, *v. a.* unsterblich machen.
Immortalité, *f.* Unsterblichkeit, *f.*
Immortel, elle, *adj.* unsterblich; immortelle, *f.* Winterblume, *f.*

Immortifié, ée, *adj.* unbekehrt.
Immuable, *adj.* unveränderlich, unwandelbar.
Immunité, *f.* Freyheit, Befreyung, *f.*
Immutabilité, *f.* Unveränderlichkeit, *f.*
Impair, aire, *adj.* ungerade.
Impalpable, *adj.* unfühlbar.
Impardonnable, *adj.* unverzeihlich.
Imparfait, aite, *adj.* unvollkommen, unvollständig.
Impartable, impartageable, *adj.* untheilbar.
Impartial, ale, *adj.* unpartheyisch; impartialité, *f.* Unpartheilichkeit, *f.*
Impassibilité, *f.* Unerschütterlichkeit durch Leiden oder Leidenschaften, *f*; impassible, *adj.* fest und stark gegen Leiden und Leidenschaften.
Impastation, *f. T.* Marmorgyps, *m.*
Impatience, *f.* Ungeduld, *f*; impatient, ente, *adj.* ungeduldig; impatienter, *v. a.* ungeduldig machen; s'— *v. r.* ungeduldig werden.
s'Impatroniser, *v. r.* sich irgendwo einnisten, festsetzen.
Impayable, *adj.* unbezahlbar, unschätzbar.
Impénétrabilité, *f.* Undurchdringlichkeit, *f.*
Impénétrable, *adj.* undurchdringlich.
Impénitence, *f.* Unbußfertigkeit, *f.*
Impénitent, ente, *adj.* unbußfertig.
Impenses, *f. pl.* Unkosten, *m. pl.*; Auslagen, *f. pl.*
Impératif, ive, *adj.* gebieterisch; — *m. T.* Imperatif, *m.*
Impératrice, *f.* Kaiserinn, *f.*
Imperceptible, *adj.* unvermerkbar.
Imperdable, *adj.* unverlierbar.
Imperfection, *f.* Unvollkommenheit, Unvollständigkeit, *f.*
Impérial, ale, *adj.* kaiserlich; impériaux, *m. pl.* die Kaiserlichen, *m. pl.*; impériale, *f.* Himmel an einem Bett oder einer Kutsche, *m.*
Impérieux, euse, *adj.* herrschsüchtig, gebieterisch.
Impérissable, *adj.* unvergänglich.
Impéritie, *f.* Unerfahrenheit, Ungeschicklichkeit, *f.*
Impersonnel, elle, *adj.* unpersönlich.
Impertinence, *f.* Ungereimtheit, Grobheit, *f*; impertinent, ente, *adj.* unbesonnen, grob, unverschämt.
Imperturbabilité, *f.* Unerschütterlichkeit, *f*; imperturbable, *adj.* unstörbar.
Impétrable, *adj. T.* das man erhalten kann.
Impétrant, *m. T.* der etwas erhält.
Impétration, *f. T.* Erlangung, *f.*
Impétrer, *v. a.* durch Bitten erhalten, erlangen.
Impétueux, euse, *adj.* heftig, ungestüm; impétuosité, *f.* Ungestüm, *n*; Heftigkeit, *f.*
Impie, *adj.* ruchlos, gottlos; impiété, *f.* Gottlosigkeit, Ruchlosigkeit, *f.*
Impitoyable, *adj.* unbarmherzig.
Implacable, *adj.* unversöhnlich.
Implanter, *v. a.* einpflanzen.
Implexe, *adj. T.* verwickelt.
Implication, *f. T.* Verwickelung in etwas, *f.* Widerspruch, *m.*
Implicide, *adj. T.* mit darinnen begriffen.

Impliquer, *v. a.* in etwas verwickeln, hinein ziehen.
Implorer, *v. a.* anflehen, dringend bitten.
Impoli, ie, *adj.* grob, unhöflich; impolitesse, *f.* Unhöflichkeit, *f.*
Impolitique, *adj.* unpolitisch, unklug.
Importance, *f.* Wichtigkeit, *f*; d'— *adv.* recht sehr, tüchtig; important, ante, *adj.* wichtig, beträchtlich.
Importation, *f. T.* Einfuhr fremder Waaren, *f.*
Importer, *v. a.* fremde Waaren in ein Land führen; — *v. imp.* daran gelegen seyn; n'importe, das macht nichts.
Importun, une, *adj.* zudringlich, beschwerlich; importuner, *v. a.* beschwerlich seyn; importunité, *f.* Beschwerlichkeit, Zudringlichkeit, *f.*
Imposable, *adj.* steuerbar.
Imposant, ante, *adj.* Ehrfurcht einflößend.
Imposer, *v. a. et n.* auflegen, anbefehlen, aufbürden, einflößen; en — à qn., betrügen, belügen.
Imposition, *f.* Auflegen, *n*; Auflage, *f.*
Impossibilité, *f.* Unmöglichkeit, *f*; impossible, *adj.* unmöglich.
Imposte, *m. T.* Kämpfer, *m.* (Simswerk).
Imposteur, *m.* Betrüger, Verläumder, *m*; — *adj.* betrügerisch.
Imposture, *f.* Betrug, *m*; Verläumdung, *f.*
Impôt, *m.* Auflage, *f.*
Impotent, ente, *adj.* unvermögend, gebrechlich, krüppelhaft.
à l'Impourvu, *adv.* unversehens.
Impraticable, *adj.* unthunlich, nicht umgänglich.
Imprécation, *f.* Verfluchung, *f*; imprécatoire, *adj. T.* eine Verwünschung enthaltend.
Imprégnation, *f. T.* Anschwängerung, *f.*
Imprégner, *v. a. T.* anschwängern.
Imprenable, *adj.* unüberwindlich.
Imprescriptibilité, *f. T.* Unverjährbarkeit, *f.*
Imprescriptible, *adj. T.* unverjährbar.
Impression, *f.* Eindruck; Druck, Abdruck, *m*; Ausgabe, *f*; Farbengrund, *m.*
Imprévu, ue, *adj.* unversehen, unerwartet.
Imprimé, *m.* gedruckte Schrift, *f.*
Imprimer, *v. a.* eindrücken, aufdrucken; abdrucken, drucken; *fig.* einprägen; *T.* die Grundfarbe geben; imprimerie, *f.* Buchdruckerey, *f*; — en taille-douce, Kupferdruckerey, *f*; imprimeur, *m.* Buchdrucker, *m*; imprimure, *f. T.* Grund der Malerey, *m.*
Improbable, *adj.* unerweislich.
Improbation, *f.* Mißbilligung, *f.*
Improbité, *f.* Unrechtschaffenheit, *f.*
Impromptu, *m.* eine Antwort oder ein Gedicht aus dem Stegreif.
Impropre, *adj.* uneigentlich, verblümt.
Impropriété, *f. T.* Uneigentlichkeit, *f.*
à l'Improviste, *adv.* unversehens.
Improuver, *v. a.* mißbilligen.
Imprudence, *f.* Unbesonnenheit, *f*; imprudent, ente, *adj.* unvorsichtig, unbesonnen.
Impubère, *adj.* unmündig.

Impudence, *f.* Unverſchämtheit, *f*; impudent, ente, *adj.* unverſchämt.
Impudicité, *f.* Unzucht, Unkeuſchheit, *f*; impudique, *adj.* unzüchtig, unkeuſch.
Impugner, *v. n.* beſtreiten.
Impuiſſance, *f.* Unvermögen, *n*; impuiſſant, ante, *adj.* unvermögend, unkräftig.
Impulſif, ive, *adj.* antreibend.
Impulſion, *f.* Stoß; *fig.* Antrieb, *m.*
Impunément, *adv.* ungeſtraft.
Impuni, ie, *adj.* ungeſtraft; impunité, *f.* Ungeſtraftheit, *f.*
Impur, ure, *adj.* unrein, unſauber; *fig.* unkeuſch; impureté, *f.* Unreinigkeit; *fig.* Unzucht, *f.*
Imputation, *f. T.* Abzug, *m*; Abrechnung; Zurechnung; Beſchuldigung, *f.*
Imputer, *v. a.* beſchuldigen, zurechnen; *T.* abziehen.
Inabordable, *adj.* unzugänglich.
Inacceſſibilité, *f.* Unzugänglichkeit, *f*; inacceſſible, *adj.* unzugänglich.
Inaccommodable, *adj.* unbeyleglich.
Inaccoſtable, *adj.* unfreundlich.
Inaction, *f.* Unthätigkeit, *f.*
Inadmiſſible, *adj.* unzuläſſig.
Inadvertance, *f.* Unbedachtſamkeit, *f.*
Inaliénabilité, *f. T.* Unveräußerlichkeit, *f*; inaliénable, *adj.* unveräußerlich.
Inalliable, *adj.* unvereinbar.
Inaltérable, *adj.* unveränderlich.
Inamovible, *adj. T.* nicht aufzuheben, nicht abzuſetzen.
Inanimé, ée, *adj.* leblos, unbelebt.
Inanition, *f.* Entkräftung, Ermattung, *f.*
Inapplicable, *adj.* unanwendbar; inapplication, *f.* Unfleiß, *m*; Unachtſamkeit, *f*; inappliqué, ée, *adj.* nachläßig, unachtſam.
Inappréciable, *adj.* unſchätzbar.
Inaptitude, *f.* Ungeſchicklichkeit, *f.*
Inarticulé, ée, *adj.* unvernehmlich.
Inattaquable, *adj.* was nicht kann angegriffen werden.
Inattendu, ue, *adj.* unerwartet.
Inattentif, ive, *adj.* unachtſam, unaufmerkſam.
Inattention, *f.* Unachtſamkeit, *f.*
Inauguration, *f.* Einweihung, *f.*
Inaugurer, *v. a.* feyerlich einweihen.
Incantation, *f.* Beſchwörung, *f.*
Incapable, *adj.* unfähig.
Incapacité, *f.* Unfähigkeit, *f.*
Incarcérer, *v. a.* einkerkern.
Incarnadin, ine, *adj.* fleiſchfarbig.
Incarnat, ate, *adj.* hochroſenroth; incarnatif, ive, *adj.* fleiſchmachend; incarnation, *f. T.* Menſchwerdung, *f.*
Incarné, ée, *adj.* eingefleiſcht; Fleiſch geworden.
s'Incarner, *v. r. T.* Fleiſch werden; neues Fleiſch anſetzen.
Incartade, *f. T. fam.* unbeſonnene Beleidigung, *f*; dummer Streich, *m.*
Incendiaire, *m. et f.* Mordbrenner, *m*; -inn, *f*; — *adj.* mordbrenneriſch.
Incendie, *m.* Feuersbrunſt, *f*; incendier, *v. a.* in Brand ſtecken.
Incération, *f. T.* Vermiſchung mit Wachs, *f.*
Incertain, aine, *adj.* ungewiß, unſchlüſſig.
Incertitude, *f.* Ungewißheit, *f.*
Inceſſamment, *adv.* gleich, unverzüglich.

Incessible, *adj. T.* unabtretbar.
Inceste, *m.* Blutſchande, *f.*
Incestueux, euse, *adj.* blutſchänderiſch.
Incidence, *f. T.* Fall auf eine Fläche, Einfall, *m.*
Incident, ente, *adj. T.* beyläufig; einfallend; incident, *m.* unvermutheter Vorfall, Zwiſchenvorfall, *m*; Nebenſtreitigkeit, *f*; incidentaire, *m.* der eine Sache durch allerhand Nebenſchwierigkeiten aufhält; incidenter, *v. n.* ſchikaniren.
Incinération, *f. T.* Verbrennen zu Aſche, *n.*
Incirconcis, ise, *adj.* unbeſchnitten.
Inciser, *v. a. T.* einſchneiden; äzen, einfreſſen.
Incisif, ive, *adj. T.* einſchneidend, äzend, zertheilend.
Incision, *f.* Einſchnitt, *m.*
Incitation, *f.* Anreizung, *f.*
Inciter, *v. a.* antreiben, anreizen, anſtiften.
Incivil, ile, *adj.* unhöflich; incivilité, *f.* Unhöflichkeit, *f.*
Inclémence, *f.* Ungnade; Unfreundlichkeit des Wetters, *f.*
Inclinaison, *f. T.* Neigung einer Linie oder Fläche gegen eine andere, *f.*
Inclinant, ante, *adj.* ſich nach einer Seite neigend.
Inclination, *f* Neigung, Zuneigung; Verbeugung, *f.*
Incliner, *v. a.* neigen; — *v. n.* zu etwas geneigt ſeyn; s' — *v. r.* ſich neigen.
Inclus, use, *adj.* eingeſchloſſen, inliegend; incluse, *f.* Einſchluß, *m*; inclusivement, *adv.* mit eingeſchloſſen.
Incognito, *adv.* unbekannter Weiſe.
Incohérent, ente, *adj.* unzuſammenhängend.
Incombustible, *adj.* unverbrennlich.
Incommensurable, *adj.* unermeßlich, durch ein gemeinſchaftliches Maß nicht auszumeſſen.
Incommode, *adj.* beſchwerlich, unbequem; incommodé, ée, *adj.* beſchwert, unpäßlich; incommoder, *v. a.* beſchwerlich ſeyn; incommodité, *f.* Unbequemlichkeit; Beſchwerde, Unpäßlichkeit, *f.*
Incommunicable, *adj.* unmittheilbar.
Incommutable, *adj. T.* unveränderlich, unſtörbar.
Incomparable, *adj.* unvergleichlich.
Incompatibilité, *f.* Unverträglichkeit, *f*; incompatible, *adj.* unverträglich, unvereinbar.
Incompétence, *f.* Unbefugniß, *f*; incompétent, ente, *adj.* unbefugt.
Incomplet, ète, *adj.* unvollſtändig.
Incomplexe, *adj. T.* nicht zuſammengeſezt.
Incompréhensible, *adj.* unbegreiflich.
Incompressible, *adj. T.* was ſich nicht zuſammendrücken läßt.
Inconcevable, *adj.* unbegreiflich.
Inconciliable, *adj.* unverträglich.
Inconduite, *f.* üble Aufführung, *f.*
Incongru, ue, *adj. T.* fehlerhaft; incongruité, *f.* Fehler gegen die Grammatik, *m*; *fig.* Unſchicklichkeit, *f*; Verſtoß gegen den Wohlſtand ꝛc. *m.*
Inconnu, ue, *adj.* unbekannt.

Inconséquence, *f.* unrichtiger Schluß; Mangel an Uebereinſtimmung zwiſchen Grundſatz und Wandel; Widerſpruch, *m*; Ungereimtheit, *f.*

Inconséquent, ente, *adj.* mit ſeinen eigenen Grundſätzen nicht übereinſtimmend.

Inconsidération, *f.* Unbedachtſamkeit, *f.*

Inconsidéré, ée, *adj.* unbedachtſam.

Inconsolable, *adj.* untröſtbar.

Inconstance, *f.* Unbeſtändigkeit, *f.*

Inconstant, ante, *adj.* unbeſtändig.

Inconstitutionnel, elle, *adj.* conſtitutionswidrig.

Incontestable, *adj.* unſtreitig.

Inconteſté, ée, *adj.* unbeſtritten.

Incontinence, *f.* Unenthaltſamkeit, *f.*

Incontinent, ente, *adj.* unenthaltſam; — *adv.* ſogleich.

Inconvenance, *f.* Unſchicklichkeit, *f.*; inconvenant, ante, *adj.* unſchicklich.

Inconvénient, *m.* Schwierigkeit, Hinderniß, *f.*; mißlicher Umſtand, *m.*

Incorporalité, *f. T.* Unkörperlichkeit, *f.*

Incorporation, *f.* Einverleibung, *f.*

Incorporel, elle, *adj.* unkörperlich.

Incorporer, *v. a.* einverleiben.

Incorrect, ecte, *adj.* unrichtig, fehlerhaft; incorrection, *f.* Unrichtigkeit, *f.*

Incorrigibilité, *f.* Zuſtand wo man ſich nicht beſſern will, oder keiner Verbeſſerung fähig iſt.

Incorrigible, *adj.* keiner Beſſerung fähig.

Incorrompu, ue, *adj.* unverdorben.

Incorruptibilité, *f.* Unverweslichkeit, Unbeſtechbarkeit, *f.*; incorruptible, *adj.* unverweslich; unbeſtechbar.

Incorruption, *f.* Unverweslichkeit, *f.*

Incrassant, ante, *adj. T.* verdickend.

Incrasser, *v. a. T.* verdicken.

Incrédibilité, *f.* Unglaublichkeit, *f.*

Incrédule, *adj.* ungläubig.

Incrédulité, *f.* Unglaube, *m.*

Increé, ée, *adj.* unerſchaffen.

Incroyable, *adj.* unglaublich.

Incrustation, *f. T.* Ueberziehung mit Marmor, Mörtel, Steinmaterie ꝛc., Inkruſtation, *f.*

Incruster, *v. a.* mit Marmor, Steinrinde, Mörtel ꝛc. überziehen, inkruſtiren.

Incubation, *f.* Brüten, *n.*

Incube, *m.* Alp, *m.*

Inculpation, *f.* Beſchuldigung, *f.*

Inculper, *v. a.* beſchuldigen.

Inculquer, *v. a.* einprägen, einſchärfen.

Inculte, *adj* ungebauet, unangebauet.

Incurabilité, *f.* Unheilbarkeit, *f.*

Incurable, *adj.* unheilbar.

Incurie, *f.* Sorgloſigkeit, *f.*

Incurſion, *f.* Streiferey, *f.*; feindlicher Einfall, *m.*

Incuſe, *f. T.* Hohlmünze, *f.*

Inde, *m.* Indigoblau; Kampeſcheholz, *n.*

Indécemment, *adv.* unanſtändig.

Indécence, *f.* Unanſtändigkeit, *f.*

Indécent, ente, *adj.* unanſtändig.

Indéchiffrable, *adj.* unleſsbar, unentzifferlich; *fig.* unerklärbar, unerforſchlich.

Indécis, ise, *adj.* unentſchieden, unausgemacht; *fig.* unentſchloſſen.

Indécision, *f.* Unentſchloſſenheit, *f.*

Indéclinable, *adj. T.* was nicht declinirt werden kann.

Indéfectibilité, *f. T.* Unaufhörlichkeit, *f.*

Indéfectible,

Indéfectible, *adj.* unaufhörlich.
Indéfini, ie, *adj.* unbeſtimmt; indéfinissable, *adj.* unerklärbar.
Indélébile, *adj.* unauslöſchlich.
Indélibéré, ée, *adj.* unüberlegt.
Indemniser, *v. a.* ſchadlos halten; entſchädigen.
Indemnité, *f.* Entſchädigung, *f.*
Indépendamment, *adv.* ohne Rückſicht auf...; ungerechnet.
Indépendance, *f.* Unabhängigkeit, *f.*
Indépendant, ante, *adj.* unabhängig.
Indestructibilité, *f.* Unzerſtörlichkeit, *f.*
Indestructible, *adj.* unzerſtörlich.
Indétermination, *f.* Unſchlüſſigkeit, *f.*
Indéterminé, ée, *adj.* unbeſtimmt, unſchlüſſig.
Indévot, ote, *adj.* unandächtig; indévotion, *f.* Mangel an Andacht, *m.*
Index, *m.* Regiſter, *n*; Zeiger; Zeigefinger, *m.*
Indicatif, ive, *adj.* anzeigend.
Indication, *f.* Anzeige, *f.*
Indice, *m.* Merkmal, *n.*
Indicible, *adj.* unausſprechlich, unſäglich.
Indiction, *f. T.* Römer Zinszahl; Zuſammenberufung, *f.*
Indien, enne, *adj.* indianiſch; — *m.* Indianer, *m*; —*f.* feiner Kattun, Zitz, *m.*
Indifféremment, *adv.* ohne Unterſchied.
Indifférence, *f.* Gleichgültigkeit, *f.*
Indifférent, ente, *adj.* gleichgültig; indifférentisme, *m. T.* Religions-Gleichgültigkeit, *f.*
Indigénat, *m. T.* Naturaliſirung, *f.*

Indigence, *f.* große Armuth, Dürftigkeit, *f.*
Indigène, *adj.* einheimiſch, inländiſch.
Indigent, ente, *adj.* dürftig, ſehr arm.
Indigeste, *adj.* unverdaulich.
Indigestion, *f* Unverdaulichkeit, *f.*
Indignation, *f.* Unwille, Zorn, *m.*
Indigne, *adj.* unwürdig; indigner, *v. a.* erzürnen, ärgern; s'— *v. r.* unwillig werden, ſich ärgern; indigné, ée, *adj.* de qch., unwillig, aufgebracht über...; indignité, *f.* Unwürdigkeit, Beſchimpfung, *f.*
Indigo, *m.* Indigo, *m*; indigoterie, *f.* Indigopflanzung, *f*; indigotier, *m*; Indigopflanze, *f*; Indigohändler, *m.*
Indiquer, *v. a.* anzeigen.
Indirect, ecte, *adj.* nicht gerade zu, unmittelbar; verſteckt, heimlich, krumm.
Indisciplinable, *adj.* unbändig.
Indiscipline, *f.* Mangel der Zucht, *m.*
Indiscipliné, ée, *adj.* ungezogen, unbändig.
Indiscret, ète, *adj.* unbeſonnen, unbeſcheiden, plauderhaft.
Indiscrétion, *f.* Unbeſonnenheit, *f.*
Indispensable, *adj.* unumgänglich.
Indisponible, *adj.* worüber man nicht frey ſchalten kann.
Indisposé, ée, *adj.* unpäßlich; aufgebracht.
Indisposer, *v. a.* unwillig, mißvergnügt, abgeneigt machen.
Indisposition, *f.* Unpäßlichkeit, Abneigung gegen jemand, *f.*
Indissolubilité, *f.* Unauflöslichkeit, *f.*
Indissoluble, *adj.* unauflöslich.

Indistinct, incte, *adj.* undeutlich; indistinctement, *adv.* unvernehmlich, undeutlich; ohne Unterſchied.

Individu, *m.* einzelnes Weſen, Individium, *n*; individuel, elle, *adj.* jedem Körper eigenthümlich, individuel.

Indivis, ise, *adj.* unzertheilt; indivisible, *adj.* untheilbar; indivisibilité, *f.* Untheilbarkeit, *f.*

Indocile, *adj.* ungelehrig, unlenkſam.

Indocilité, *f.* Ungelehrigkeit, *f.*

Indolence, *f.* Unempfindlichkeit, Sorgloſigkeit, *f.*

Indolent, ente, *adj.* unempfindlich, ſorglos.

Indomptable, Indompté, ée, *adj.* unbändig, ungebändigt.

In-douze, *m.* Duodez-Format, *n.*

Indu, ue, *adj.* ungehörig, unrecht, ungebührlich.

Indubitable, *adj.* unzweifelhaft.

Induction, *f.* Antrieb, *m*; Anreitzung; Schlußfolgerung, *f.*

*Induire, *v. a.* anreitzen, verführen; ſchließen, folgern.

Indulgence, *f.* Nachſicht, *f*; *T.* Ablaß, *m*; indulgent, ente, *adj.* gelind, nachſichtig.

Indult, *m. T.* Gnadenbewilligung, *f*; ſpaniſcher Zoll, *m.*

Indûment, *adv.* unbillig, ungebührlicher Weiſe.

Industrie, *f.* Geſchicklichkeit, Betriebſamkeit, *f*; Kunſtfleiß, *m*; industriel, elle, *adj.* zur Induſtrie gehörig; industrieux, euse, *adj.* geſchickt, erfinderiſch, betriebſam, fleißig.

Inébranlable, *adj.* unerſchütterlich.

Ineffabilité, *f.* Unausſprechlichkeit, *f.*

Ineffable, *adj.* unausſprechlich.

Ineffaçable, *adj.* unauslöſchlich.

Inefficace, *adj.* fruchtlos, unkräftig, unwirkſam.

Inefficacité, *f.* Unwirkſamkeit, *f.*

Inégal, ale, *adj.* ungleich, uneben; inégalité, *f.* Ungleichheit; *fig.* Unbeſtändigkeit, *f.*

Inéligible, *adj.* unwahlfähig.

Inénarrable, *adj.* unausſprechlich.

Inepte, *adj.* à qch., untüchtig, albern, ungereimt; ineptie, *f.* Albernheit, Unfähigkeit, *f.*

Inépuisable, *adj.* unerſchöpflich.

Inertie, *f. T.* Trägheit, *f.*

Inespéré, ée, *adj.* unverhoft, unerwartet.

Inestimable, *adj.* unſchätzbar.

Inévitable, *adj.* unvermeidlich.

Inexact, acte, *adj.* unrichtig, nachläßig; inexactitude, *f.* Unrichtigkeit, Nachläßigkeit, *f.*

Inexcusable, *adj.* unverantwortlich.

Inexécution, *f. T.* Nichtvollziehung, *f.*

Inexorable, *adj.* unerbittlich.

Inexpérience, *f.* Unerfahrenheit, *f.*

Inexpérimenté, ée, *adj.* unerfahren.

Inexpiable, *adj.* unabbüßlich.

Inexplicable, *adj.* unerklärbar.

Inexprimable, *adj.* unausſprechlich, unbeſchreiblich.

Inexpugnable, *adj.* unüberwindlich.

Inextinguible, *adj.* unauslöſchlich.

Inextricable, *adj.* verſtrickt, verworren.

Infaillibilité, *f.* Unfehlbarkeit, *f*; infaillible, *adj.* unfehlbar.
Infaisable, *adj.* unthunlich.
Infamant, ante, *adj.* ſchimpflich, entehrend.
Infamation, *f.* Schandfleck, *m.*
Infâme, *adj.* ehrlos, ſchändlich.
Infamie, *f.* Schandthat, Ehrloſigkeit, Schande, niederträchtige Behandlung, Beſchimpfung, *f.*
Infant, ante, *m. et f. T.* Infant, *m*; -inn, *f.* (Spaniſcher Prinz).
Infanterie, *f.* Fußvolk, *n.*
Infanticide, *m. T.* Kindermord; Kindermörder, *m.*
Infatigable, *adj.* unermüdlich, unverdroſſen.
Infatuation, *f.* Bethörung, Vernarrung.
Infatuer, *v. a.* qn. de qch. närriſch für etwas einnehmen, bethören; s'— *v. r.* ſich thöricht verlieben, ſich vernarren.
Infécond, onde, *adj.* unfruchtbar; infécondité, *f.* Unfruchtbarkeit, *f.*
Infect, ecte, *adj.* ſtinkend, unflätig; infecter, *v. a.* ſtinkend machen, anſtecken; infection, *f.* Geſtank, *m*; anſteckende Krankheit, *f*
Inféodation, *f. T.* Belehnung, *f.*
Inféoder, *v. a.* belehnen, zu einem Lehen ſchlagen.
Inférer, *v. a.* ſchließen, folgern.
Inférieur, eure, *adj.* unter, unterſte, geringere; infériorité, *f.* geringerer, niedriger Grad, *m*; Niedrigkeit, *f.*
Infernal, ale, *adj.* hölliſch.
Infertile, *adj.* unfruchtbar.
Infertilité, *f.* Unfruchtbarkeit, *f.*
Infester, *v. a.* feindlich anfallen, verheeren, plagen.
Infidèle, *adj.* untreu, treulos, ungläubig.
Infidélité, *f.* Untreue, Treuloſigkeit, *f*; Unglaube, *m.*
Infiltration, *f. T.* das Einziehen, Eindringen einer Flüſſigkeit, *n.*
s'Infiltrer, *v. r. T.* ſich hinein ziehen.
Infini, ie, *adj.* unendlich; infiniment, *adv.* überaus, unendlich; infinité, *f.* Unendlichkeit, *f*; infinitésimal, ale, *adj. T.* unendlich kleine Größen betreffend; infinitésime, *adj.* partie — unendlich kleines Theilchen, *n.*
Infinitif, *T. m.* Infinitivus, *m.*
Infirmatif, ive, *adj.* zernichtend, ungültig machend.
Infirme, *adj.* ſchwächlich, kränklich; infirmer, *v. a.* ſchwächen, unkräftig machen; infirmerie, *f.* Krankenſtube, *f*; infirmier, *m* Krankenwärter, *m*; infirmité, *f.* Schwachheit, *f.*
Inflammabilité, *f.* Entzündbarkeit, *f*; inflammable, *adj.* brennbar, entzündbar.
Inflammation, *f.* Entzündung, *f.*
Inflammatoire, *adj.* Entzündung verurſachend.
Inflexibilité, *f.* Unbiegſamkeit, *f.*
Inflexible, *adj.* unbiegſam.
Inflexion, *f.* Beugung, *f.*
Infliction, *f. T.* Auflegung einer Strafe, *f.*
Infliger, *v. a.* eine Strafe auflegen.
Influence, *f.* Einfluß, *m*; influencer, *v. a.* Einfluß haben.

Influer, *v. a.* einflöſen; — *v. n.* wirken, Einfluß haben.
In-folio, *m. T.* Foliant, *m.*
Information, *f. T.* Erkundigung, gerichtliche Unterſuchung, *f.*
Informe, *adj.* ungeſtalt, unförmlich.
Informé, *m. T.* gerichtliche Unterſuchung, *f.*
Informer, *v. a.* unterrichten, benachrichtigen; — *v. n.* Unterſuchung anſtellen; s' — *v. r.* ſich erkundigen.
Infortune, *f.* Unglück, *n.*
Infortuné, ée, *adj.* unglücklich.
Infracteur, *m.* Uebertreter, *m.*
Infraction, *f.* Uebertretung, *f.*
Infructueux, euse, *adj.* fruchtlos.
Infuser, *v. a.* einweichen, eingießen.
Infusion, *f.* Aufguß, *m*; Einweichung; Eingebung, *f.*
Ingambe, *adj.* flink, raſch.
Ingénieur, *m.* Kriegsbaumeiſter, *m.*
Ingénieux, euse, *adj.* ſinnreich, witzig.
Ingénu, ue, *adj.* offenherzig; ingénuité, *f.* Offenherzigkeit, *f.*
s'Ingérer, *v. r.* ſich in etwas mengen.
Ingrat, ate, *adj.* undankbar; ingratitude, *f.* Undankbarkeit, *f.*
Ingrédient, *m. T.* Zuthat, *f.*
Inguinal, ale, *adj.* zu den Leiſten, Weichen gehörig.
Inhabile, *adj. T.* unfähig; inhabilité, *f.* Unfähigkeit, *f*; inhabitable, *adj.* unbewohnbar.
Inhérence, *f. T.* Anhangen, *n.*
Inhérent, ente, *adj.* anhängend, anklebend.
Inhiber, *v. a. T.* unterſagen; inhibition, *f.* gerichtliches Verbot, *n.*
Inhospitalier, ère, *adj.* ungaſtfreundlich; inhospitalité, *f.* Unfreundlichkeit, *f*; Mangel an Gaſtfreyheit, *m.*
Inhumain, aine, *adj.* unmenſchlich; inhumanité, *f.* Unmenſchlichkeit, *f.*
Inhumation, *f.* Beerdigung, *f*; inhumer, *v. a.* begraben.
Injecter, *v. a.* einſpritzen; injection, *f.* Einſpritzen, *n.*
Inimaginable, *adj.* unbegreiflich.
Inimitable, *adj.* unnachahmlich.
Inimitié, *f.* Feindſchaft, *f.*
Inintelligibilité, *f.* Unverſtändlichkeit, *f.*
Inintelligible, *adj.* unverſtändlich.
Injonction, *f.* gerichtlicher Befehl, *m.*
Inique, *adj.* unbillig, ungerecht.
Iniquité, *f.* Unbilligkeit, Sünde, *f.*
Initial, ale, *adj.* anfangend.
Initiation, *f.* Einweihung, *f.*
Initiative, *f. T.* erſte Einleitung, *f.*
Initier, *v. a.* einweihen.
Injure, *f.* Beleidigung, *f*; Unrecht, Schimpfwort, *n*; *fig.* Ungeſtüm, *n*; Rauheit, *f*; injurier, *v. a.* beleidigen, ſchimpfen; injurieux, euse, *adj.* ſchimpflich, ehrenrührig.
Injuste, *adj.* ungerecht; injustice, *f.* Ungerechtigkeit, *f.*
Inné, ée, *adj.* angebohren.
Innocence, *f.* Unſchuld, Einfalt, *f.*
Innocent, ente, *adj.* unſchuldig, unſchädlich, einfältig; innocenter, *v. a.* für unſchuldig erklären.
Innombrable, *adj.* unzählbar.
Innovateur, *m.* Neuerer, *m.*
Innovation, *f.* Neuerung, *f.*
Innover, *v. a.* Neuerungen aufbringen.
Inobservance, Inobservation, *f.* Nicht-

befolgung der Geſetze, Pflichten, *f.*
In-octavo, *m. T.* Octav-Format, *n.*
Inoculateur, *m.* Blatterneinimpfer, *m*; inoculation, *f.* Einimpfung der Blattern, *f*; inoculer, *v. a.* die Blattern einimpfen.
Inodore, *adj.* geruchlos.
Inofficiosité, *f. T.* unbillige Enterbung, *f.*
Inondation, *f.* Ueberſchwemmung, *f.*
Inonder, *v. a.* überſchwemmen.
Inopiné, ée, *adj.* unvermuthet.
Inoui, ie, *adj.* unerhört.
In-quarto, *m. T.* Quart-Format, *n*; Quartband, *m.*
Inquiet, ète, *adj.* unruhig.
Inquiéter, *v. a.* beunruhigen.
Inquiétude, *f.* Unruhe, *f*; Kummer, *m.*
Inquisiteur, *m.* Ketzerrichter, *m.*
Inquisition, *f.* Ketzergericht, *n*; Unterſuchung, *f.*
Insatiabilité, *f.* Unerſättlichkeit, *f.*
Insatiable, *adj.* unerſättlich.
Inscription, *f.* Aufſchrift, Ueberſchrift, Einſchreibung, *f.*
*Inscrire, *v. a.* einſchreiben.
Inscrutable, *adj.* unerforſchlich.
à l'Insu, *adv.* ohne Vorwiſſen.
Insecte, *m.* Ungeziefer, Inſect, *n.*
In-seize, *m. T.* Sedez-Format, *n*; Sedezband, *m.*
Insensé, ée, *adj.* unſinnig, thöricht.
Insensibilité, *f.* Unempfindlichkeit, *f.*
Insensible, *adj.* unempfindlich, unvermerkt; insensiblement, *adv.* unvermerkter Weiſe.
Inséparabilité, *f.* Unzertrennlichkeit, *f.*
Inséparable, *adj.* unzertrennlich.
Insérer, *v. a.* einrücken, einſchalten.
Insertion, *f.* Einſetzen, Einrücken, Einſchalten, *n.*
Insidieux, euse, *adj.* hinterliſtig.
Insigne, *adj.* ausgezeichnet, vorzüglich.
Insinuant, ante, *adj.* einſchmeichelnd, einnehmend.
Insinuation, *f.* ſanftes, geſchicktes Eindringen, Anbringen, Einſchleichen, *n*; Einſchmeichelung; *T.* Einſchreibung, *f.*
Insinuer, *v. a.* ſanft und ſubtil hineinſtecken; *fig.* geſchickt beybringen; *T.* ins Regiſter eintragen; s'— *v. r.* ſich einſchleichen, einſchmeicheln.
Insipide, *adj.* unſchmackhaft; *fig.* abgeſchmackt.
Insipidité, *f.* Geſchmackloſigkeit; Abgeſchmacktheit, *f.*
Insister, *v. n.* sur qch., auf etwas beſtehen oder dringen.
Insociabilité, *f.* Ungeſelligkeit, *f.*
Insociable, *adj.* ungeſellig.
Insolation, *f. T.* Sonnen, Dörren, *n.*
Insolence, *f.* Unverſchämtheit, Grobheit, *f*; Uebermuth, *m.*
Insolent, ente, *adj.* grob, übermüthig, trotzig, unverſchämt.
Insoler, *v. a.* an die Sonne ſtellen.
Insolvabilité, *f. T.* Unvermögen zu bezahlen, *n.*
Insolvable, *adj.* unvermögend zu bezahlen.
Insoluble, *adj.* unauflöslich.
Insomnie, *f.* Schlafloſigkeit, *f.*
Insouciance, *f.* Sorgloſigkeit, *f*; insouciant, ante, *adj.* ſorglos, nachläßig.
Insoutenable, *adj.* unbehauptlich.

Inspecter, *v. a.* Aufſicht haben; inspecteur, *m.* Aufſeher, *m*; inspection, *f.* Beſichtigung, Einſicht, Aufſicht, *f.*
Inspiration, *f.* Eingebung, *f*; *fig.* Rath, *m*; *T.* Einathmen, *n.*
Inspirer, *v. a.* eingeben, einflößen, begeiſtern, einathmen.
Instabilité, *f.* Unbeſtändigkeit, *f.*
Installation, *f. T.* Einſetzung, *f.*
Installer, *v. a.* einſetzen.
Instamment, *adv.* inſtändig.
Instance, *f* dringende Bitte, *f*; inſtändiges Anhalten, *n*; Einwurf, *m*; *T.* gerichtliche Inſtanz, *f.*
Instant, ante, *adj.* inſtändig, dringend; instant, *m.* Augenblick, *m*; à l'—, ſogleich; instantané, ée, *adj.* augenblicklich.
à l'Instar, *adv.* nach Art und Weiſe, wie.
Instauration, *f.* feyerliche Einführung, Errichtung, *f.*
Instigateur, *m.* Anſtifter, *m.*
Instigation, *f.* Anſtiftung, *f.*
Instiguer, *v. a.* antreiben, anſtiften.
Instiller, *v. a.* eintröpfeln; *fig.* einflößen.
Instinct, *m.* Naturtrieb, *m.*
Instituer, *v. a.* anordnen, ſtiften, einſetzen.
Institut, *m.* Lebensregel, Stiftung, Anſtalt, *f*; instituts, *m. pl. T.* Inſtitutionen des römiſchen Rechts, *f*; *pl.*; instituteur, *m.* -trice, *f.* Stifter; Lehrer, *m*; -inn, *f*; institution, *f.* Anordnung, Einſetzung, Stiftung, *f.*
Instructif, ive, *adj.* lehrreich.
Instruction, *f.* Unterricht; Verhaltungsbefehl, *m.*
*Instruire, *v. a.* unterrichten, lehren.
Instrument, *m.* Werkzeug, Inſtrument, *n*; Urkunde, *f*; instrumental, ale, *adj.* als Werkzeug dienend; musique —, *f.* Inſtrumentalmuſik, *f*; instrumenter, *v. a.* gerichtliche Urkunden verfertigen.
Insuffisamment, *adv.* unzulänglich.
Insuffisance, *f.* Unzulänglichkeit, *f.*
Insuffisant, ante, *adj.* unzulänglich.
Insulaire, *m.* Inſulaner, *m.*
Insulte, *f.* vorſetzliche Beleidigung, *f*; Schimpf, *m*; Schmach, *f*; Angriff, *m*; insulter, *v. a.* beſchimpfen, beleidigen; — *v. n.* à ... ſpotten, Hohn ſprechen; *T.* dreiſt und kühn angreifen.
Insupportable, *adj.* unerträglich.
Insurgé, Insurgent, *m.* Inſurgent, Aufrührer, *m.*
s'Insurger, *v. r.* aufſtehen, Aufruhr erregen.
Insurmontable, *adj.* unüberwindlich.
Insurrection, *f.* Aufſtand, Aufruhr, *m.*
Intact, acte, *adj.* unberührt, rein, unverſehrt.
Intarissable, *adj.* unverſiegbar, unerſchöpflich.
Intégral, ale, *adj.* calcul —, Integralrechnung, *f*; intégrant, ante, *adj.* zur Vollſtändigkeit gehörend, weſentlich; intégration, *f. T.* Integriren, Ausfinden einer endlichen Größe, *n.*
Intègre, *adj.* redlich, unbeſtechlich.
Intégrer, *v. a. T.* integriren.

Intégrité, *f.* Rechtſchaffenheit, Redlichkeit, *f*; geſunder Zuſtand, *m.*

Intellect, *m.* Verſtand, *m*; intellectif, ive, intellectuel, elle, *adj.* zum Verſtande gehörig; geiſtig.

Intelligence, *f.* Verſtand, *m*; Einſicht, Eintracht, *f*; Verſtändniß, *n*; *T.* geiſtiges Weſen, *n.*

Intelligent, ente, *adj.* vernünftig, erfahren, geſchickt.

Intelligibilité, *f.* Verſtändlichkeit, *f.*

Intelligible, *adj.* deutlich, vernehmlich, verſtändlich.

Intempérance, *f.* Unmäßigkeit, *f.*

Intempérant, ante, *adj.* unmäßig.

Intempérie, *f. T.* Unordnung in der Witterung, in der Miſchung der Säfte, *f.*

Intendance, *f.* Oberaufſicht, Verwaltung, Intendanz, *f*; intendant, *m.* Oberaufſeher, Verwalter, Intendant, *m.*

Intense, *adj. T.* heftig, hochgeſpannt; intension, *f.* höchſte Anſtrengung oder Spannung, *f*; intensité, *f.* höchſter Grad der Wirkſamkeit, *m*; intensivement, *adv.* heftig, angeſtrengt.

Intenter, *v. a.* anfangen, anſtiften.

Intention, *f.* Abſicht, *f*; intentionné, ée, *adj.* geſinnet; intentionel, elle, *adj.* question — gerichtliche Frage über die Abſicht des Beklagten, *f.*

Intercadence, *f.* — du pouls, Ungleichheit des Pulſes, *f*; intercadent, *adj.* gebrochen, ungleich.

Intercalaire, *adj.* eingeſchaltet; intercalation, *f.* Einſchaltung, *f.*

Intercaler, *v. a.* einſchalten.

Intercéder, *v. n.* pour qn., ſich für jemand verwenden, für ihn bitten.

Intercepter, *v. a.* unterſchlagen, auffangen.

Interception, *f.* Auffangung, *f.*

Intercesseur, *m.* Fürbitter, *m.*

Intercession, *f.* Fürbitte, Fürſprache, *f.*

Intercostal, ale, *adj. T.* zwiſchen den Rippen liegend.

Interdiction, *f.* Verboth, *n.*

* Interdire, *v. a.* verbiethen, unterſagen; interdit, ite, *adj.* verbothen; beſtürzt; interdit, *m. T.* Verboth, *n*; Bann, *m.*

Intéressant, ante, *adj.* wichtig, einnehmend.

Intéressé, ée, *adj.* eigennützig; mit Theil habend; — *m.* Theilnehmer, *m*; intéresser, *v. a.* Theil nehmen laſſen; — qn., einnehmen, auf ſeine Seite bringen; anziehen, rühren, intereſſiren; s'— *v. r.* à, dans qch., Theil nehmen; — pour qn., ſich jemandes annehmen.

Intérêt, *m.* Vortheil, Antheil, *m*; Intereſſe, *n*; Eigennutz; Zins, *m.*

Intérieur, eure, *adj.* inner, innerlich.

Interim, *m.* Zwiſchenzeit, *f.*

Interjection, *f. T.* Ausrufwort, *n*; — d'appel, *f. T.* Appellation, *f*; interjeter appel, *T.* appelliren.

Interligne, *f.* Zwiſchenlinie, *f*; interlinéaire, *adj.* zwiſchen zwey Zeilen eingerückt.

Interlocuteur, *m.* Zwiſchenredner, *m.*

Interlocution, *f. T.* vorläufiger Beſcheid, *m.*

Interlocutoire, *adj.* vorläufig.

Interlope, *m.* Schleichhändlerſchiff, *n.*
Interloquer, *v. a. T.* ein Beyurtheil ſprechen.
Intermède, *m.* Zwiſchenſpiel, *n*; Zwiſchentanz, *m.*
Intermédiaire, *adj.* was zwiſchen zwey Dingen iſt; Mittel, *n.*
Intermédiat, *m.* Zeit zwiſchen zwey Terminen, *f.*
Interminable, *adj.* unendbar, unentſcheidbar.
Intermission, *f.* Unterbrechung, *f.*
Intermittence, *f. T.* Nachlaſſen, *n*; intermittent, ente, *adj.* abwechſelnd.
Interne, *adj.* innerlich.
Internonce, *m.* außerordentlicher Geſandter des Payſts, *m.*
Interosseux, euse, *adj.* zwiſchen den Knochen.
Interpellation, *f. T.* gerichtlicher Befehl ſich zu erklären, zu antworten, *m.*
Interpeller, *v. a.* gerichtlich auffordern.
Interpolateur, *m.* Schriftverfälſcher, *m.*
Interpolation, *f.* Zuſatz, *m*; Einrückung, *f.*
Interpoler, *v. a.* einflicken, verfälſchen.
Interposer, *v. a.* darzwiſchen ſetzen, legen, ſtellen; vermitteln.
Interposition, *f.* Zwiſchenſtand, *m*; Stellung, Vermittlung, *f.*
Interprétatif, ive, *adj.* auslegend, erläuternd.
Interprétation, *f.* Auslegung, Erklärung, Ueberſetzung, *f.*
Interprète, *m. et f.* Ausleger, Dollmetſcher, *m*; -inn, *f.*
Interpréter, *v. a.* auslegen, erklären, dollmetſchen.
Interrègne, *m.* Zwiſchenregierung, *f.*
Interrogant, ante, *adj.* fragend; interrogat, *m.* gerichtliche Frage, *f*; interrogatif, ive, *adj.* fragend; interrogation, *f.* Frage, *f*; interrogatoire, *m.* gerichtliches Befragen, Verhör, *n*; interroger, *v. a.* fragen, ausfragen, befragen, verhören.
Interrompre, *v. a.* unterbrechen.
Interrupteur, *m.* Unterbrecher, *m.*
Interruption, *f.* Unterbrechung, *f.*
Intersection, *f. T.* Durchſchnittspunkt, *m.*
Interstice, intervalle, *m.* Zwiſchenzeit, *f*; Zwiſchenraum, Abſtand, *m.*
*Intervenir, *v. n.* beytreten, ins Mittel treten.
Intervention, *f. T.* Beytritt, *m*; Eintreten in eine Klage, *n.*
Interversion, *f.* Umkehrung, Verkehrung, *f.*
Intervertir, *v. a.* umkehren, verkehren.
Intestat, *m. et f. T.* der ohne Teſtament ſtirbt; ab — ohne Teſtament.
Intestin, ine, *adj.* innerlich; intestins, *m. pl.* Därme, Gedärme, *m. pl.*; Eingeweide, *n*; intestinal, ale, *adj.* zu den Gedärmen gehörig.
Intimation, *f. T.* gerichtliche Ankündigung, *f.*
Intime, *adj.* innig, vertraut, geheim.
Intimé, *m. T.* Appellat, *m.*
Intimer, *v. a.* gerichtlich ankündigen; vor Gericht rufen.
Intimidation, *f.* Einjagung der Furcht, *f.*
Intimider, *v. a.* furchtſam machen, abſchrecken.
Intimité, *f.* Vertraulichkeit, innigſte Freundſchaft, *f.*

Intitulation, *f.* Intitulé, *m.* Titel, *m.* Ueberſchrift, *f.*
Intituler, *v. a.* betiteln, mit einer Aufſchrift verſehen.
Intolérable, *adj.* unerträglich.
Intolérance, *f.* Unduldſamkeit, *f*; intolérant, ante, *adj.* unduldſam; intolérantisme, *m.* unduldſame Geſinnung, *f.*
Intonation, *f.* Anſtimmung, *f.*
Intraitable, *adj.* unbiegſam, wunderlich.
Intrépide, *adj.* unerſchrocken; intrépidité, *f.* Unerſchrockenheit, *f.*
Intrigant, ante, *adj.* ränkevoll; intrigant, *m.* Ränkemacher, Intrigant, *m.*
Intrigue, *f.* liſtiger Kunſtgriff, heimlicher Ränkeplan, *m*; geheimes Liebesverſtändnis, *n*; Theaterverwickelung; *fig.* Verwirrung, Verlegenheit, *f*; intriguer, *v. a.* in Verlegenheit ſetzen; — *v. n.* mit Ränken umgehen; s' — *v. r.* ſich viele Mühe geben.
Intrinsèque, *adj.* innerlich, innere.
Introducteur, *m.* Einführer, *m.*
Introductif, ive, *adj.* einleitend.
Introduction, *f.* Einführung, Anleitung, Einleitung, *f.*
*Introduire, *v. a.* einführen, hineinbringen, Anleitung geben, Zutritt verſchaffen.
Introit, *m. T.* Eingang der Meſſe, *m.*
Intromission, *f. T.* Eindringen, *n.*
Intronisation, *f. T.* feyerliche Einſetzung eines Biſchofs, *f.*
Introniser, *v. a.* auf den biſchöflichen Stuhl ſetzen.
Intrus, use, *adj.* eingedrungen, eingeſchoben; intrusion, *f.* Eindringen, Einſchieben in ein Amt, *n.*
Intuitif, ive, *adj.* anſchauend; intuition, *f.* Anſchauung, *f.*
Intumescence, *f. T.* Aufſchwellen, *n.*
Invalide, *adj.* kränklich, gelähmt, *fig.* ungültig; — *m.* Invalide, *m*; invalider, *v. a. T.* ungültig machen; invalidité, *f. T.* Ungültigkeit, *f.*
Invariabilité, *f.* Unveränderlichkeit, *f.*
Invariable, *adj.* unveränderlich.
Invasion, *f.* feindlicher Einfall, *m.*
Invective, *f.* Scheltwort, *n*; Schmähung, *f*; invectiver, *v. n.* ſchelten, ſchmähen.
Inventaire, *m.* Verzeichniß, *n*; Verſteigerung, *f.*
Inventer, *v. a.* erfinden, erdichten.
Inventeur, *m.* Erfinder, Erdichter, *m.*
Inventif, ive, *adj.* erfinderiſch.
Invention, *f.* Erfindung, Erfindungskraft, *f.*
Inventorier, *v. a. T.* inventiren.
Inverse, *adj.* verkehrt, umgekehrt.
Inversion, *f. T.* Umkehrung, Verſetzung, *f.*
Investir, *v. a.* einſetzen, belehnen, einſchlieſſen; investissement, *m.* Einſchlieſſung, *f*; investiture, *f. T.* Einſetzung, Belehnung, *f*; Lehnſchein, *m.*
s'Invétérer, *v. r.* veralten, einwurzeln.
Invincible, *adj.* unüberwindlich.
Inviolable, *adj.* unverletzlich; inviolabilité, *f.* Unverletzbarkeit, *f.*
Invisibilité, *f.* Unſichtbarkeit, *f*; invisible, *adj.* unſichtbar.
Invitation, *f.* Einladung, *f.*

Inviter, *v. a.* einladen; *fig.* anreizen.
Invocation, *f.* Anrufung, *f.*
Involontaire, *adj.* unvorſetzlich, unwillkührlich.
Involution, *f. T.* Verwirrung, *f.*
Invoquer, *v. a.* anrufen.
Inusité, ée, *adj.* ungebräuchlich.
Inutile, *adj.* unnütz, vergeblich.
Inutilité, *f.* Unnützlichkeit, *f.*
Invulnérable, *adj.* unverwundbar.
Ionique, *adj. T.* joniſch.
Ipreau, *m.* Ulmbaum, Rüſterbaum, *m.*
Ipécacuanha, *m.* braſiliſche Ruhrwurzel, *f.*
Iris, *f.* Schwertlilie, *f*; Regenbogen, *m*; Iris im Auge, *f.*
Ironie, *f.* Scherz, *m*; Spötterey, *f*; ironique, *adj.* ſpöttiſch, ſcherzhaft.
Irradiation, *f. T.* Beſtrahlung, *f.*
Irraisonnable, *adj.* unvernünftig.
Irrationnel, elle, *adj.* quantité — Irrationalgröße, *f.*
Irréconciliable, *adj.* unverſöhnlich.
Irréfragable, *adj.* unwiderſprechlich, unverwerflich.
Irrégularité, *f.* Unrichtigkeit, Unregelmäßigkeit, Unordnung, *f.*
Irrégulier, ière, *adj.* unrichtig, unordentlich.
Irréligieux, euse, *adj.* ruchlos, gottlos.
Irréligion, *f.* Ruchloſigkeit, *f.*
Irrémédiable, *adj.* unabhelflich.
Irrémissible, *adj.* unerläßlich.
Irréparable, *adj.* unerſetzlich.
Irrépréhensible, *adj.* unſträflich.
Irréprochable, *adj.* untadelich.
Irrésistible, *adj.* unwiderſtehlich.
Irrésolu, ue, *adj.* unſchlüſſig; irréſolution, *f.* Unſchlüſſigkeit, *f.*
Irrévérence, *f.* Unehrerbietigkeit, *f*; irrévérent, ente, *adj.* unehrerbietig.
Irrévocabilité, *f.* Unwiderruflichkeit, *f*; irrévocable, *adj.* unwiderruflich.
Irrision, *f.* Spott, *m*; Auslachen, *n.*
Irritabilité, *f.* Reizbarkeit, *f.*
Irritable, *adj.* reizbar.
Irritant, ante, *adj.* reizend.
Irritation, *f.* Reizung, *f.*
Irriter, *v. a.* reizen, erbittern; s' — *v. r.* ſich erzürnen.
Irroration, *f. T.* Anfeuchtung, *f.*
Irruption, *f.* Einbruch, *m.*
Isabelle, *adj.* iſabellfarbig.
Ischurie, *f. T.* Harnverſtopfung, *f.*
Isle, *f.* Inſel, *f.*
Isocèle, *adj. T.* gleichſchenklig.
Isolé, ée, *adj.* freyſtehend, iſolirt, einſam.
Isolement, *m. T.* Freyſtellung, Abſonderung, *f.*
Isoler, *v. a.* frey, abgeſondert ſtellen.
Issu, ue, *adj.* entſproſſen.
Issue, *f.* Ausgang, *fig.* Ausweg, *m*; — *plur.* umliegende Gegend, *f*; Abfall geſchlachteter Thiere, *m.*
Isthme, *m.* Erdenge, *f.*
Italique, *adj.* caractère — Curſivſchrift, *f.*
Item, *adv.* ferner.
Itératif, ive, *adj.* wiederholt, aufs neue.
Itinéraire, *m.* Reiſebuch, *n*; Reiſebeſchreibung, *f.*
Ivoire, *f.* Elfenbein, *n.*
Ivoirier, *m.* Arbeiter in Elfenbein, *m.*
Ivraie, Ivroie, *f.* Lolch, *m*; Treſpe, *f*; *fig.* Unkraut, *n.*

Ivre, *adj.* trunken; ivresse, *f.* Trunkenheit, *f*; Rauſch, *m.*

Ivrogne, *m.* Trunkenbold, *m*; ivrogner, *v. n.* ſich voll trinken; ivrognerie, *f.* Völlerey, *f*; Vollſaufen, *n.*

J. *consonne.*

Jable, *m. T.* Fuge, *f*; Gergel, *m*; jabler, *v. a.* gergeln.

Jabot, *m.* Kropf, Buſenſtreif, *m*; jaboter, *v. a.* immer plaudern.

Jacent, ente, *adj. T.* erblos, verlaſſen.

Jachère, *f.* Brache, *f*; Brachfeld, *n*; jachérer, *v. a.* brachen.

Jacht, *m.* Jacht, *f*; Rennſchiff, *n.*

Jacobin, *m.* Dominikanermönch; Revolutionsmann, Jakobiner, *m*; jacobinisme, *m.* Revolutionsgeiſt, Jakobinismus, *m.*

Jactance, *f.* Prahlerey, *f.*

Jaculatoire, *adj.* oraison — Stoßgebet, *n.*

Jade, *m.* Griesſtein, Nierenſtein, *m.*

Jadis, *adv.* vor Zeiten, ehemals.

Jaillir, *v. n.* herausſprudeln, -ſpringen, -ſpritzen; jaillissant, ante, *adj.* herausſpringend, ſprudelnd; jaillissement, *m.* Herausſpritzen, -ſpringen, Hervorſprudeln, *n.*

Jais, Jayet, *m.* Gagat, *m.*

Jalap, *m.* Jalapwurzel, *f.*

Jale, *f.* große Mulde, *f*; jalée, *f.* Mulde voll, *f.*

Jalon, *m.* Abſteckpfahl, Meßſtab, *m*; jalonner, *v. a. et n.* mit Pfählen abſtecken.

Jalouser, *v. a.* eiferſüchtig ſeyn auf . .; jalousé, ée, *adj.* beneidet, mit einem Gitter verſehen.

Jalousie, *f.* Eiferſucht, Mißgunſt, *f*; Neid, *m.*

Jalousie, *f.* Gitterfenſter, *n*; Sommerladen, *m.*

Jaloux, ouse, *adj.* de . ., eiferſüchtig, mißgünſtig, neidiſch.

Jamais, *adv.* nie, niemals; à — auf ewig.

Jambage, *m.* Pfeilerwerk, *n*; Grundmauer, *f.*

Jambe, *f.* Bein, *n*; Fuß, Schenkel, Pfeiler, *m*; jambette, *f.* Einlegemeſſer, *n*; — *plur. T.* Stützband, *n.*

Jambier, *m.* Schienbeinmuskel, *m.*

Jambon, *m.* Schinken, *m*; jambonneau, *m.* kleiner Schinken, *m.*

Jan, *m. T.* Band im Triktrak, *n.*

Janissaire, *m.* Janitſchar, *m.*

Jante, *f.* Radfelge, *f.*

Janvier, *m.* Jänner, *m.*

Jappe, *f.* Geſchwätz, *n*; jappement, *m.* Klaffen, *n*; japper, *v. n.* klaffen, bellen.

Jaque, *f.* Jacke, *f*; — de mailles, Panzerhemd, *n*; — mart, *m.* geharniſchte Figur zum Stundenſchlagen, *f*; *T.* Feder am Druckwerk der Münze, *f*; jaquette, *f.* Jäckchen, Röckchen, *n.*

Jardin, *m.* Garten, *m*; jardinage, *m.* Gartenwerk, *n*; Gärtnerey, *f*; jardiner, *v. n.* den Garten bauen; jardinet, *m.* Gärtlein, *n*; jardineuse, *adj.* émeraude — trüber Smaragd, *m*; jardinier, *m.* Gärtner, *m.*

-ière, *f.* Gärtnerinn, *f*; Art Manschettenstickerey, *f.*

Jardons, *m pl.* Geſchwulſt am Hinterſchenkel der Pferde, *f.*

Jargon, *m.* verdorbene, unverſtändliche Sprache, *f*; Kauderwelſch; Geſchnatter, *n*; jargonner, *v. a. et n.* kauderwelſch reden, unverſtändlich plaudern, ſchnattern, in den Bart brummen.

Jarre, *f. T.* grobe, harte Wolle, *f*; großer Waſſerkrug, *m.*

Jarret, *m.* Kniekehle, *f*; Kniebug; *T.* fehlerhafter Bug oder Winkel; langer Aſt ohne Nebenzweige, *m*; jarreter, *v. n.* ungleich oder höckerig ſeyn; jarretière, *f.* Kniebund, Strumpfband, *n.*

Jars, *m.* Gänſerich, *m.*

Jas, *m.* Ankerſtock, *m.*

Jaser, *v. n.* plaudern, ausſchwatzen; jaserie, *f.* Plauderey, *f*; jaseur, *m.* Plauderer, *m.*

Jasmin, *m.* Jasmin, *m.*

Jaspe, *m.* Jaspis, *m*; jasper, *v. a.* nach Jaspisart ſprenkeln, anſtreichen; jaspure, *f.* Jaspisſchnitt eines Buches, *m.*

Jatte, *f.* Mulde; hölzerne Schüſſel, *f*; jattée, *f* Mulde voll, *f.*

Javart, *m. T.* Feſſelgeſchwür der Pferde, *n.*

Javeau, *m. T.* Anfluß, *m.*

Javeler, *v. a. et n.* in Schwaden legen.

Javeline, *f.* Wurfſpieß, *m.*

Javelle, *f.* Schwade, *f*; *it.* Reisbund, *n*; Welle, *f.*

Javelot, *m.* Wurfſpieß, *m.*

Jauge, *f.* Viſirſtab, *m*; Viſirmaaß, Viſiren, *n*; jaugeage, *m. T.* Aichen, Viſiren, Viſirgeld, *n*; jauger, *v. a.* aichen, viſiren; jaugeur, *m.* Viſirer, *m.*

Jaunâtre, *adj.* gelblich.

Jaune, *adj.* gelb.

Jaunir, *v. a.* gelb färben; *v. n.* gelb werden.

Jaunisse, *f.* Gelbſucht, *f.*

Je, *pron.* ich.

Jectigation, *f. T.* Zittern des Pulſes, *n.*

Jectisses, *adj.* terres —, *T.* Wurferde, *f.*

Jérémiade, *f.* Klaglied, *n.*

Jet, *m.* Wurf; Schuß, Guß, Abguß, Einguß; Zug; Schößling, *m*; Rechnung mit Rechenpfenningen, *f*; — d'eau, Waſſerſtrahl, Waſſerſprung, *m.*

Jetée, *f.* Damm am Ufer eines Hafens, Schutt an Fuhrwegen, *m.*

Jeter, *v. a.* werfen, auswerfen; *T.* abgieſen; Knospen treiben; wurzeln; *v. n.* ſchwärmen (Bienen); se — *v. r.* ſich werfen, ſtürzen.

Jeton, *m.* Zahlpfenning, Rechenpfenning, *m.*

Jeu, *m.* Spiel, *n*; Spaß; Einſatz, *m*; Spielhaus, *n*; *T.* Spielraum, *m.*

Jeudi, *m.* Donnerſtag, *m.*

Jeune, *adj.* jung.

à Jeûn, *adv.* nüchtern; jeûne, *m.* Faſten, *n*; Faſttag, *m*; jeûner, *v. n.* faſten.

Jeunesse, *f.* Jugend, *f.*

Jeunet, ette, *adj. fam.* ſehr jung.

Joaillerie, *f.* Juwelenhandel, *m*; Ju-

welierkunſt, *f*; joaillier, *m.* Juwelenhändler, Juwelier, *m.*

Jocrisse, *m. fam.* Tropf, Knicker, *m.*

Jodelet, *m.* Poſſenreiſſer, *m.*

Joie, *f.* Luſt, Freude, Fröhlichkeit, *f.*

Joignant, ante, *adj.* neben anliegend; *prép.* neben, dicht dabey.

*Joindre, *v. a.* zuſammenfügen, vereinigen, hinzufügen, legen, ſetzen, einholen; *v. n.* genau anſchließen, feſt anliegen, falten; se — *v. r.* ſich vereinigen, zuſammenfügen, ſich antreffen, zuſammenſtoßen.

Joint, *m.* Gelenk, *n*; Fuge, *f*; jointe, *f.* Feſſel am Pferdefuß, *f*; jointé, *adj.* gekegelt (von Pferden); jointée, *f.* ſo viel man mit beiden Händen faſſen kann; jointer, jointoyer, *v. a.* die Fugen verſtreichen; jointif, ive, *adj.* ſich berührend; jointure, *f.* Gelenk, *n*; Fuge, *f.*

Joli, ie, *adj.* fein, hübſch, artig, niedlich; joliet, ette, *adj.* ziemlich artig, niedlich; joliment, *adv.* hübſch, artig; jolivetés, *f. pl.* allerley artige Kleinigkeiten, *f. pl*; allerley artige Einfälle, *m. pl.*

Jonc, *m.* Binſe, *f*; Meerrohr, *n*; *it.* Fingerring, *m*; jonchaie, *f.* Ort, wo Binſen wachſen, *m.*

Jonchée, *f.* Blumen, Laub, Zweige, womit man die Wege beſtreut; Rahmkörbchen, *n*; kleiner Rahmkäſe, *m*; joncher, *v. a.* mit Blumen beſtreuen; *fig.* bedecken, voll liegen; jonchets, *m. pl.* Spielhölzchen, *n. pl.*

Jonction, *f.* Zuſammenſtoſſung, Vereinigung, *f.*

Jongleur, *m.* Gaukler, Poſſenſpieler, Bänkelſänger, *m*; jonglerie, *f.* Gaukelpoſſen, *m. pl*; Taſchenſpielerey, *f.*

Jonquille, *f.* Jonquille, *f.*

Jouailler, *v. n.* nicht hoch ſpielen.

Jouaillier, *v.* Joaillier.

Joue, *f.* Backen, *m*; Wange, *f.*

Jouée, *f. T.* Mauerdicke einer Thür oder Fenſteröffnung, *f.*

Jouer, *v. n.* ſpielen; d'un instrument, auf einem Inſtrumente; à un jeu, ein Spiel; qch., etwas, um etwas ſpielen, ausſpielen; *T.* ſich leicht bewegen; *v. a.* auf dem Theater vorſtellen, betrügen, lächerlich machen; se — *v. r.* ſpielend verrichten; de qch. zum Beſten haben, verſpotten; dans qch. ſeinen Scherz treiben; à qch. ſich der Gefahr ausſetzen; à qn. jemand anpacken.

Jouet, *m.* Spielwerk, *n.*

Joueur, *m.* -euse, *f.* Spieler, *m*; Spielerinn, *f.*

Jouffiu, ue, *adj.* pausbäckig.

Joug, *m.* Joch, *n*; Wagbalke, *m.*

Jovial, ale, *adj.* luſtig, fröhlich; jovialité, *f.* Fröhlichkeit, *f.*

Joulères, Jouillières, *f. pl.* Seitenmauern einer Schleuße, *f. pl.*

Joujou, *m.* Kinderſpielwerk, *n.*

Jouir, *v. n.* de qch. genießen, beſitzen.

Jouissance, *f.* Genuß, *m*; jouissant, ante, *adj.* genießend.

Jour, *m.* Tag, *m*; Zeit, *f*; *fig.* Leben, *n*; Helle, *f*; Licht, Tageslicht, *n*; journal, *m.* Tagebuch, *n*; Monatsſchrift, *f*; journalier, ière, *adj.* täglich; *m.* Taglöhner, *m*; journaliste,

m. Verfaſſer einer periodiſchen Schrift, *m*; journée, *f.* Tag, *m*; Tagzeit, *f*; Taglohn, *m*; Tagwerk, *n*; Tagreiſe, Schlacht, *f*; journellement, *adv.* täglich.

Joûte, *f. T.* Lanzenbrechen, Schifferſtechen, *n*; *fig.* Kampf, *m*; joûter, *v. n.* Lanzen brechen, ſtechen; *fig.* kämpfen, ſtreiten.

Jouvence, *f.* fontaine de — *T.* Vergnügungsquelle, *f*; jouvenceau, *m. fam.* hübſcher Jüngling, *m*; jouvencelle, *f.* junges Mädchen, *n.*

Joyau, *m.* Kleinod, *n*; Schmuck, *m.*

Joyeux, euse, *adj.* freudig, luſtig.

Jubé, *m. T.* Singchor, *n.*

Jubilation, *f.* Jubel, *m*; Fröhlichkeit, *f.*

Jubilé, *m.* Jubeljahr, Jubelfeſt, *n.*

Jubiler, *v. a.* einen alten Diener in den Ruheſtand ſetzen.

Juc, Juchoir, *m.* Hünerſtange, *f*; jucher, *v. n. et* se — *v. r.* aufſitzen, auffliegen.

Judaïque, *adj.* jüdiſch.

Judaïſer, *v. n.* es mit den Juden halten.

Judaïsme, *m.* Judenthum, *n.*

Judicature, *f.* Richteramt, *n.*

Judiciaire, *adj.* richterlich, gerichtlich.

Judiciaire, *f. fam.* Beurtheilungskraft, *f.*

Judicieux, euse, *adj.* verſtändig, vernünftig, geſcheut.

Juge, *m.* Richter, *m*; jugement, *m*, Urtheil, Gericht, Gutachten, *n*; Verſtand, *m*; juger, *v. a.* urtheilen, richten, entſcheiden, ſchließen, meinen, muthmaßen.

Jugé, *m. T.* richterlicher Ausſpruch, *m.*

Juif, *m.* juive, *f.* Jude, *m.* Jüdinn, *f*; *adj.* jüdiſch.

Juiverie, *f.* Judengaſſe, *f.*

Juillet, *m.* Julius, Heumonat, *m.*

Juin, *m.* Junius, Brachmonat, *m.*

Jujube, *f.* Bruſtbeerlein, *n*; jujubier, *m.* Bruſtbeerleinbaum, *m.*

Julep, *m.* Kühltrank, *m.*

Jumart, *m.* Maulochs, *m.*

Jumeau, *m.* jumelle, *f.* Zwilling, *m. et f.*

Jument, *f.* Stute, *f*; Mutterpferd, *n.*

Jupe, *f.* Weiberrock, *m.*

Jupon, *m.* Unterröckchen, *n.*

Jurande, *f.* Amt eines Geſchwornen, *n.*

Juratoire, *adj. T.* eidlich.

Juré, ée, *adj.* geſchworen, beeidigt; juré, *m.* Geſchworner, *m.*

Jurement, *m.* Schwur, Fluch, *m.*

Jurer, *v. a. et n.* ſchwören, fluchen; *T.* ſehr abſtechen; einen ſchreyenden Ton von ſich geben.

Jureur, *m.* Schwörer, *m.*

Juridiction, *f.* Gerichtsbarkeit, *f*; Gerichtsſprengel, Gerichtszwang, *m.*

Juridique, *adj.* rechtlich.

Jurisconsulte, *m.* Rechtsgelehrter, *m.*

Jurisprudence, *f.* Rechtsgelehrſamkeit, *f.*

Juriſte, *m.* Juriſt, Rechtsgelehrter, *m.*

Juron, *m. fam.* Leibſchwur, *m.*

Jury, *m.* Geſchwornengericht, *n*; Geſchwornen, *m. pl.*

Jus, *m.* Saft, *m*; Brühe, *f*; jusant, *m. T.* Ebbe, *f.*

Jusque, *prép.* bis, ſogar auch.

Jussion, *f. T.* Cabinetsbefehl, *m.*

Justaucorps, *m.* Mannsrock, *m.*

Juſte, *adj.* recht, gerecht, billig, genau, feſt anſchließend, richtig; *adv.*

richtig, au — ganz genau; justement, *adv.* gerade, eben; justesse, *f.* Richtigkeit, *f.*
Justice, *f.* Gerechtigkeit, *f*; Gericht, *n*; Justiz, *f.*
Justiciable, *adj.* dem Gerichtszwange, der Gerichtsbarkeit unterworfen.
Justicier, *v. a.* hinrichten lassen.
Justicier, *m.* Gerichtshalter, *m.*
Justificateur, *m. T.* Justirer, *m.*
Justificatif, ive, *adj.* rechtfertigend, beweisend.
Justification, *f.* Rechtfertigung, *f.*
Justifier, *v. a.* rechtfertigen, lossprechen, beweisen; *T.* justiren.
Juxtaposition, *f. T.* Wachsen eines Körpers durch Ansetzung, *n.*

K.

Kali, *m.* Salzkraut, *n.*
Kermès, *m.* Scharlachbeere, *f.*
Kinancie, *f. T.* Halsentzündung, *f.*
Kiosque, *m.* Art türkisches Gartenhaus, *n.*
Kouan, *m.* Karmesinpflanze, *f.*
Kyrielle, *f.* Litanei, *f.*

L.

La, *art. f.* die.
Là, *adv.* da, dahin, dort, dabey.
La la, *adv.* nun nun, gemach, so so, mittelmäßig.
Labeur, *m.* Arbeit, *f*; großes Werk, *n.*
Labial, ale, *adj. T.* was mit den Lippen ausgesprochen wird.
Labié, ée, *adj. T.* lippenförmig.
Labile, *adj.* kurz, schwach.
Laboratoire, *m.* Laboratorium, *n*; Werkstatt, *f.*
Laborieux, euse, *adj.* arbeitsam, mühsam.
Labour, *m.* Pflügung, Umgrabung, *f*; labourable, *adj.* urbar; labourage, *m.* Feldbau, Ackerbau, *m*; Ackern, *n*; labourer, *v. a.* ackern, pflügen, umgraben, umwühlen; laboureur, *m.* Ackersmann, *m.*
Labyrinthe, *m.* Irrgarten, Irrgang, *m*; *fig.* verwirrter Handel, *m.*
Lac, *m.* See, *m.*
Lacer, *v. a.* schnüren, durchziehen; *T.* belaufen (von Hunden).
Lacération, *f.* Zerreißung, *f*; Aufritzung, *f.*
Lacérer, *v. a.* zerreißen.
Laceret, *m.* kleiner Bohrer, *m.*
Lacet, *m.* Schnürsenkel, Nestel, *m*; Schlinge, *f.*
Lâche, *adj.* schlaff, locker, träge, faul, feige, niederträchtig; — *m.* feige Memme, *f*; lâcher, *v. a.* schlaff machen, nachlassen, loslassen, abspannen; *v. n. et* se — *v. r.* nachlassen, losgehen, zurückschlagen; lâcheté, *f.* Feigheit, Schlaffheit, Niederträchtigkeit, *f.*
Lacinié, ée, *adj. T.* ausgezackt.
Lacis, *m.* netzförmiges Gewebe, *n.*
Laconique, *adj.* kurz und nachdrücklich.
Laconisme, *m.* kurze und nachdrückliche Rede, *f.*

Lacque, *f.* Lak, *m.*
Lacrymal, ale, *adj.* thränend.
Lacrymatoire, *m.* Thränenkrüglein, *n.*
Lacrymule, *f.* Thränchen, *n.*
Lacs, *m.* Schnur, Schlinge, Schleife, *f*; *fig.* Fallstrick, *m.*
Lacune, *f.* Lücke, *f.*
Ladre, *adj.* aussätzig; *fig.* geizig, filzig, gefühllos; — *m.* Aussätziger, *fig.* karger Filz, *m*; ladrerie, *f.* Aussatz, *m*; Lazareth, *n*; Kargheit, *f*: ladresse, *f.* aussätzige Weibsperson, *fig.* Knauserinn, *f.*
Lague, *f. T.* Kielwasser, *n.*
Lagunes, *f. pl.* Moräste, Seen, *m. pl.*
Lai, laie, *adj.* weltlich; Laye, *m.*
Laid, laide, *adj.* häßlich, garstig; laideron, *f.* junges häßliches Frauenzimmer, *n*; laideur, *f.* Häßlichkeit, *f.*
Laie, *f.* Bache, wilde Sau, *f*; durchgehauener Weg in einem Walde; *T.* Zahnhammer, *m.*
Lainage, *m.* Wollenwaare, *f*; *T.* Rauhen der Tücher, *n.*
Laine, *f.* Wolle, *f*; laineux, euse, *adj.* wollig; lainier, *m.* Wollhändler, Wollarbeiter, *m.*
Laïque, *adj.* weltlich; Laye, *m.*
Lais, *m. T.* Laßreiß, *n.*
Laisse, *f.* Koppelseil, *n*; Hutschnur, *f.*
Laissées, *f. T.* Mist des Schwarzwildes, *m.*
Laisser, *v. a.* lassen, hinter-, zurück-, über-, nach-, ver-, unter-, zu-lassen.
Lait, *m.* Milch, *f*; petit — Molken; laitage, *m.* Milchspeise, *f.*
Laite, laitance, *f.* Milch bey Fischen, *f*; laité, ée, *adj.* Milch habend.
Laiterie, *f.* Milchkammer; Melkerey, *f.*
Laiteron, *m.* Hasenkohl, *m.*
Laiteux, euse, *adj.* milchicht.
Laitier, *m. T.* Metallschlacke, *f.*
Laitière, *f.* Milchfrau, Milchkuh, *f.*
Laiton, *m.* Messing, *n.*
Laitue, *f.* Lattich, *m.*
Laize, *f. T.* Breite eines Zeuges, *f.*
Lamanage, *m. T.* Lothsen, Lothsengeld, *n.*
Lamaneur, *m. T.* Lothse, *m.*
Lambeau, *m.* Lappen, Lumpen, *m*; *fig.* Bruchstück, *n.*
Lambin, *m. fam.* Zauderer, *m*; lambiner, *v. a.* zaudern.
Lambourde, *f.* Art Werkstein; *T.* Balken, worauf die Bodenbreter genagelt werden, Stützbalken, *m.*
Lambrequins, *m. pl.* Helmdecke, *f.*
Lambris, lambrissage, *m.* Täfelwerk, Getäfel, *n*; Gipsdecke, *f*; lambrisser, *v. a.* täfeln.
Lame, *f.* Metallplatte, *f*; Blech, *n*; Flitter, Lahn, *m*; Klinge, Meereswoge, *f.*
Lamentable, *adj.* kläglich, jämmerlich.
Lamentation, *f.* Wehklage, *f*; Jammer, *m.*
Lamenter, *v. a.* bejammern, wehklagen; se — *v. r.* jammern, wehklagen.
Lamier, *m.* Lahmmacher, *m.*
Laminage, *m. T.* Plattmachen, *n.*
Lamine, *f.* dünne Metallplatte, *f*; laminer, *v. a.* platten, plätten.
Laminoir, *m. T.* Plattmühle, *f.*
Lampadaire, *m.* Lampenstock, *m.*
Lampas, *m. T.* Frosch, *m.* (Pferdekrankheit).

Lampe, *f.* Lampe, *f.*
Lamperon, *m.* Lampenröhre, *f.*
Lampion, *m.* kleine Lampe, *f.*
Lamproie, *f.* Lamprete, *f*; lamproyon, *m.* kleine Lamprete, *f.*
Lance, *f.* Lanze; Stange; Ladeschaufel, *f*; Spatel, Feuerstrahl, *m*; lancer, *v. a.* werfen, schießen; — un navire, ein Schiff vom Stapel laufen lassen.
Lancette, *f.* Lanzette, *f.*
Lançoir, *m. T.* Schutzbret, *n.*
Lande, *f.* Heide, *f*; dürres Land, *n.*
Landgrave, *m. et f.* Landgraf, *m*; Landgräfinn, *f*; landgraviat, *m.* Landgrafschaft, *f.*
Landier, *m.* Feuerbock, *m.*
Langage, *m.* Sprache, *f.*
Lange, *m.* Windel, *f.*
Langoureux, euse, *adj.* matt, schwächlich, schmachtend.
Langue, *f.* Zunge, Sprache, *f*; languette, *f.* Züngelchen, *n*; Klappe, Randleiste, *f.*
Langueur, *f.* Mattigkeit, *f*; Schmachten, *n*; Niedergeschlagenheit, *f.*
Languier, *m.* geräucherte Schweinszunge, *f.*
Languir, *v. n.* ausgezehrt, matt werden; schmachten, verschmachten, sich heftig sehnen.
Languissant, ante, *adj.* matt, kraftlos, schmachtend.
Lanice, *adj. f.* bourre — Scheerwolle, *f.*
Lanière, *f.* Riemen, Wurfriemen, *m.*
Lanifère, *adj.* wollig.
Lansquenet, *m.* Landsknecht, *m.* (Art Spiel).
Lanter, *v. a. T.* das Kupfer modeln.
Lanterne, *f.* Laterne, *f*; — sourde, Blendlaterne, *f*; lanterner, *v. n. fam.* zaudern, unschlüssig seyn; lanternerie, *f.* lanternes, *f. pl.* albernes Geschwätz, *n*; lanternier, *m.* Laternenanzünder, *m*; *fig.* Zauderer, Windbeutel, *m.*
Lanugineux, euse, *adj. T.* wollig, rauch.
Laperau, *m.* junges Kaninchen, *n.*
Lapidaire, *m.* Steinschneider, *m*; *adj.* style — Steinschrift, *f.*
Lapidation, *f. T.* Steinigung, *f.*
Lapider, *v. a.* steinigen.
Lapin, *m.* Kaninchen, *n*; lapine, *f.* Kaninchenweibchen, *n*; lapinière, *v.* Garenne.
Lapis, *m.* Lasurstein, *m.*
Laps, *m. T.* Verfluß, *m*; laps, lapse, abgefallen.
Laquais, *m.* Lackey, *m.*
Laque, *f.* Lack, *m*; laqueter, *v. a.* lackiren.
Larcin, *m.* Diebstahl, *m.*
Lard, *m.* Speck, *m*; larder, *v. a.* spicken.
Lardoire, *f.* Spicknadel, *f.*
Lardon, *m.* Speckschnitt; *fig.* Stich, *m*; Sticheley, *f.*
Lares, *m. pl. T.* Hausgötter, *m. pl.*
Large, *m.* Breite, Weite, Raum, *m*; large, *adj.* breit, weit; largement, *adv.* reichlich; largesse, *f.* Freygebigkeit, Schenkung, *f*; largeur, *f.* Breite, *f.*
Largue, *m.* Höhe des Meeres, *f*; largue, *adj. T.* vent — Seiten-, oder Ne-

benwind, *m*; à la largue, *adv.* in der hohen oder offenen See; larguer, *v. a. T.* die Segel und Taue schießen lassen.

Larix, *m.* Lerchenbaum, *m.*

Larme, *f.* Thräne, Zähre, *f*; Tropfen, *m.*

Larmier, *m. T.* Kranzleiste, *f*; Mauerkranz, *m.*

Larmières, *f. pl. T.* Augenhöhlen der Hirsche und Elendthiere, *f. pl.*

Larmiers, *m. pl. T.* Schläfe eines Pferdes, *m. pl.*

Larmoyant, ante, *adj.* in Thränen zerfließend.

Larmoyer, *v. n.* bitterlich weinen.

Larron, *m.* Dieb, *m*; *T.* umgeschlagenes Blatt, das beym Beschneiden nicht gefaßt war, *n.*

Larves, *m. pl.* Schreckgesichter, *n. pl.*; *T.* Insectenlarven, *f. pl.*

Las, lasse, *adj.* müde; *fig.* überdrüssig.

Lascif, ive, *adj.* üppig, unzüchtig, geil; lasciveté, *f.* Ueppigkeit, Unzucht, Geilheit, *f.*

Laser, laserpitium, Teufelsdreck, *m.*

Lassant, ante, *adj.* ermüdend, langweilig.

Lasser, *v. a.* ermüden, lästig seyn; se — *v. r.* müde, überdrüssig werden.

Lassitude, *f* Müdigkeit, Mattigkeit, *f.*

Laste, *m. T.* Schiffslast, *f.*

Latent, ente, *adj.* verborgen.

Latéral, ale, *adj.* was auf der Seite ist; latéralement, *adv.* von der Seite.

Laticlave, *m.* langes Ehrenkleid der Römer, *n.*

Latin, ine, *adj.* lateinisch; latin, *m.* Latein, *n*; latiniser, *v. a.* eine lateinische Endung geben; latinisme, *m.* lateinische Redensart, *f*; latiniste, *m.* guter Lateiner, *m*; latinité, *f.* Latein, *n.*

Latitude, *f. T.* geographische Breite, *f*; *fig.* Raum, *m.*

Latrines, *f. pl.* heimliches Gemach, *n.*

Latte, *f.* Latte, *f*; latter, *v. a.* belatten; lattis, *m.* Lattenwerk, *n.*

Lavage, *m.* Waschen, Abwaschen, Geschwemme, *n.*

Lavande, *f.* Lavendel, *m.*

Lavandier, *m.* Waschmeister, *m*; lavandière, *f.* Waschfrau, *f.*

Lavange, *f.* Schnee-Lauwine, *f.*

Lavasse, *f.* Regenguß, Wolkenbruch, *m.*

Lave, *f.* Lava, *f.*

Lavemain, *m.* Handbecken, *n.*

Lavement, *m. T.* Waschen, Klystier, *n.*

Laver, *v. a.* waschen; *fig.* bespülen; *T.* illuminiren, tuschen, plaurieren.

Laveton, *m. T.* Kratzwolle, *f.*

Lavette, *f.* Waschlappen, *m.*

Laveur, *m.* -euse, *f.* Wascher, *m.* -inn, *f.*

Lavis, *m. T.* Tuschen, Illuminiren, *n.*

Lavoir, *m.* Waschplatz, Wasserstein, *m*; Erzwäsche, *f.*

Lauréat, *adj. m.* poëte — gekrönter Poet, *m.*

Lauréole, *f.* Lorbeerkraut, *n*; Seidelbast, *m.*

Laurier, *m.* Lorbeerbaum, Lorbeer; *fig.* Siegeskranz, *m.*

Lavure, *f.* Spühlicht, *T.* Planierwaſſer, *n.*
Laxatif, ive, *adj. T.* den Leib öffnend.
Layer, *v. a. T.* Steine mit dem Zahnhammer behauen; einen Weg durch einen Wald hauen.
Layette, *f.* Lade, Schublade, *f*; Wickelzeug, *n*; layettier, *m*; Kaſtenmacher, *m.*
Lazaret, *m.* Siechhaus; Lazaret, *n.*
Lazzi, *m.* ſtilles Spiel eines komiſchen Schauſpielers, *n.*
Le, *art. m.* der.
Lé, *m.* Breite eines Zeuges, *f.*
Lèche, *f.* dünnes Schnittchen, *n*; lèchefrite, *f.* Bratpfanne, *f*; lécher, *v. a.* lecken, ablecken; léché, ée, *adj. fig.* geleckt, zu mühſam gearbeitet.
Leçon, *f.* Lection, *f*; Unterricht, *m*; *fig.* Lehre, Vorſchrift, *T.* Leſeart, *f.*
Lecteur, *m.* Leſer, Vorleſer, *m*; lectrice, *f.* Vorleſerinn in Klöſtern, *f.*
Lecture, *f.* Leſen, *n*; Leſenheit, *f.*
Légal, ale, *adj.* geſetzlich; légalisation, *f. T.* gerichtliche Beſtätigung, *f*; légaliser, *v. a. T.* gerichtlich beſtätigen; légalité, *f.* Rechtlichkeit, Rechtſchaffenheit, *f.*
Légat, *m.* päpſtlicher Statthalter, Bothſchafter, *m.*
Légataire, *m. et f.* der, dem etwas vermacht worden iſt.
Légation, *f.* Statthalterſchaft, Geſandſchaft des Papſtes, *f.*
Lège, *adj. T.* leer, ohne Ladung, (von Schiffen).
Légendaire, *m.* Legendenſchreiber, *m.*
Légende, *f.* Leben der Heiligen, *n*; *fig.* langes Regiſter, *n*; *T.* Umſchrift einer Münze, *f.*
Léger, ère, *adj.* leicht, hurtig; *fig.* flüchtig, leichtſinnig, angenehm; à la légère, *adv.* leicht; *fig.* leichtſinnig, unüberlegt; légèreté, *f.* Leichtigkeit, Geſchwindigkeit, *f*; *fig.* Leichtſinn, *m.*
Légion, *f.* Legion; *fig.* große Menge, *f.*
Législateur, *m.* -trice, *f.* Geſetzgeber, *m*; -iun, *f.*
Législatif, ive, *adj.* geſetzgebend.
Législation, *f.* Geſetzgebung, *f.*
Législature, *f. T.* Legislatur, *f.*
Légiste, *m.* Rechtsgelehrter, *m.*
Légitimaire, *adj.* zum Pflichttheile gehörig, *m*; Notherbe, *m.*
Légitimation, *f. T.* Gültigmachen, *n*; gerichtliche Anerkennung; Vorlegung einer Vollmacht, *f.*
Légitime, *adj.* rechtmäßig; légitime, *f. T.* Pflichttheil, *m*; légitimer, *v. a. T.* gültig machen; legitimiren; se — *v. r.* die Aechtheit ſeiner Vollmacht beweiſen; légitimité, *f.* Aechtheit, Rechtmäßigkeit; *T.* eheliche Geburt, *f.*
Legs, *m.* Vermächtniß, *n.*
Léguer, *v. a.* vermachen.
Légume, *m.* Hülſenfrucht, *f*; *pl.* Gemüſe, *n*; légumineux, euse, *adj.* nach Art der Hülſenfrüchte.
Lemme, *m. T.* Hülfsſatz, *m.*
Lémures, *m. pl. T.* Geſpenſter, *n. pl.*
Lendemain, *m.* morgende Tag, *m.*
Lent, ente, *adj.* langſam, ſchleichend.
Lente, *f.* Niſſe von Läuſen, *f.*

Lenteur, *f.* Langſamkeit, *f.*
Lenticulaire, *adj.* linſenförmig.
Lentille, *f.* Linſe, *f*; Sommerflecken, *m*; *T.* Linſenglas, *n*; lentilleux, euse, *adj.* ſommerfleckig.
Lentisque, *m.* Maſtixbaum, *m.*
Léonin, ine, *adj.* société léonine, Geſellſchaft, wo der Stärkere den Vortheil allein zieht, *f*; vers léonins, Knittelverſe, *m. pl.*
Léopard, *m.* Leopard, *m.*
Lépre, *f.* Ausſatz, *m*; lépreux, euse, *adj.* ausſätzig; léproserie, *f.* Spital für Ausſätzige, *n.*
Lequel, laquelle, *pron.* welcher, welche, welches.
Les, *art. pl.* die.
Lèse, *adj. f.* beleidigt; crime de lèse-majesté, *m*; Hochverrath, *m*; léser, *v. a.* bevortheilen, verletzen, beleidigen.
Lésine, *f.* Knickerey, Filzigkeit, *f*; lésiner, *v. n.* knicken, knauſern.
Lésion, *f. T.* Bevortheilung, Verletzung, *f.*
Lesse, *f.* Schnur, *f*; Riemen, *m.*
Lessive, *f.* Lauge, Beuche, Wäſche, *f*; lessiver, *v. a.* laugen, beuchen; lessivial, ale, *adj. T.* ausgelaugt.
Lest, *m. T.* Ballaſt, *m*; lestage, *m.* Ballaſteinladen, *n.*
Leste, *adj.* ſchön geputzt, geſchmackvoll; *fig.* geſchickt, thätig, gewandt, flink.
Lester, *v. a. T.* Ballaſt einladen.
Lesteur, *m.* Fahrzeug, das den Ballaſt zuführt, *m*
Léthargie, *f.* Schlafſucht, *f*; léthargique, *adj.* ſchlafſüchtig.
Lettre, *f.* Buchſtab; Brief, *m*; lettres, *f. pl.* Wiſſenſchaften, *f*; lettré, ée, *adj.* gelehrt; lettrine, *f.* kleiner Buchſtab; Columentitel, *m.*
Levain, *m.* Sauerteig, *m*; Säure, *f.*
Levant, *adj. m.* soleil — aufgehende Sonne, *f*; Levant, *m.* Morgen, Oſten, *m*; *T.* Levante, *f*; levantin, ine, *adj.* morgenländiſch.
Lève, *f.* Kolben beym Mailſpiel, *m.*
Levée, *f.* Aufhebung, Einſammlung, Erhebung, Anwerbung, *f*; Erdwall, Stich in der Karte, *m*; — en masse, Landſturm, *m.*
Lever, *v. a.* heben, aufheben, aufrichten, abnehmen, anwerben, erheben, einſammeln; *v. n.* aufgehen; se — *v. r.* aufgehen, ſich erheben.
Lever, *m.* Aufſtehen, Aufgehen, *n.*
Levier, *m.* Hebebaum, Hebel, *m.*
Lévigation, *f. T.* Zerreiben zu feinem Staube, *n.*
Léviger, *v. a. T.* zum zarteſten Pulver zerreiben.
Levis, *adj. m.* pont — Zugbrücke, *f.*
Lévite, *m. T.* Levit, *m*; lévitique, *m.* dritte Buch Moſis, *n.*
Leur, *pron.* ihnen, ihr, ihre; le, la, leur, der, die, das ihrige.
Levraut, *m.* junger Haſe, *m.*
Lèvre, *f.* Lippe, Lefze, *f.*
Levrette, *f.* Windhündinn, *f*; levretter, *v. n.* mit Windhunden Haſen jagen; junge Haſen werfen; levretterie, *f.* Abrichtung der Windhunde, *f*; levretteur, *m.* Windhundabrichter, *m.*
Lévrier, *m.* Windhund, *m*; Windſpiel, *n.*

Lévriche, *f.* Weibchen von kleinen Windhunden, *n.*
Levron, *m.* kleiner Windhund, *m.*
Leurre, *m. T.* Vorloß, Federſpiel, *n*; *fig.* Lockſpeiſe, *f*; leurrer, *v. a. T.* mit dem Federſpiele zurück locken; *fig.* locken, reitzen.
Levûre, *f.* Bierhefen, *f*; — de lard, Speckſchwarte, Rauchſeite, *f.*
Lexicographe, *m.* Wörterbuchſchreiber, *m.*
Lexique, *m.* Wörterbuch, *n.*
Lézard, *m.* Eidechſe, *f.*
Lézarde, *f.* Ritze, Spalte, *f*; Riß, *m.*
Liais, *m.* Bruchſtein, Werkſtein, *m.*
Liaison, *f.* Verbindung, Vereinigung, Zuſammenhang, *m*: *fig.* Band, *n*; liaisonner, *v. a. T.* Mauerſteine mit Mörtel binden.
Liant, ante, *adj.* lenkſam, geſchmeidig.
Liard, *m.* Liard, Pfennig, *m.*
Liasse, *f.* Pack Schriften, Bindfaden dazu, *m.*
Libage, *m. T.* grober Bruchſtein zum Fundamente, *m.*
Libation, *T. f.* Trankopfer, Speiſeopfer, *n.*
Libelle, *m.* Schmähſchrift, *f*; Pasquill, *n*; libeller, *v. a. T.* ein ausführliches Klaglibell eingeben.
Libéral, ale, *adj.* freygebig, frey; libéralité, *f.* Freygebigkeit, *f.*
Libérateur, trice, *m. et f.* Befreyer, *m*; -inn, *f.*
Libération, *f.* Freyſprechung, *f.*
Libérer, *v. a.* befreyen, freymachen.
Liberté, *f.* Freyheit; *fig.* Leichtigkeit, Ungezwungenheit, *f.*
Liberticide, *adj.* freyheitmordend.
Libertin, ine, *adj.* allzufrey, ausgelaſſen, liederlich; freydenkeriſch; — *m.* liederlicher Menſch; Freygeiſt, *m*; libertinage, *m.* Ausſchweifung, Liederlichkeit, Ausgelaſſenheit, Freygeiſterey, *f*; libertiner, *v. n.* ein liederliches Leben führen, ausſchweifen.
Libidineux, euse, *adj.* wollüſtig, unzüchtig.
Libraire, *m.* Buchhändler, *m*; librairie, *f.* Buchhandel, *m*; Buchhandlung, *f.*
Libration, *f. T.* ſcheinbare ſchwankende Bewegung, *f.*
Libre, *adj.* frey, offen, ungezwungen.
Lice, *f.* Rennbahn, Turnierbahn, *f.* Kampfplaß, *m*; Art Tapetenweberey; Jagdhündinn zur Zucht, *f.*
Licence, *f.* zu große Freyheit; Ausgelaſſenheit, Frechheit; *T.* Licenciatur, *f.*
Licencié, *m.* Licentiat, *m.*
Licenciement, *m.* Abdanken der Soldaten, *n.*
Licencier, *v. a.* Soldaten abdanken; *T.* zum Licentiaten machen; se — *v. r.* ſich Freyheiten heraus nehmen.
Licencieux, euse, *adj.* ausgelaſſen, liederlich, frech.
Lichen, *m.* Flechte, Moosflechte, *f.*
Licitation, *f. T.* Ausruf, *m*; Verſteigerung, *f.*
Licite, *adj.* zuläßig, erlaubt.
Liciter, *v. a.* verſteigern.
Licorne, *f.* Einhorn, *n.*
Licou, licol, *m.* Halfter, *f.*
Lie, *f.* Hefen, *f. pl.*

Liège, *m.* Korkbaum, *m*; Pantoffelholz, *n*; Kork, *m*; liéger, *v. a. T.* ein Netz mit Kork verſehen.

Lien, *m.* Band, *n.*

Lienterie, *f.* Bauchfluß, *m.*

Lier, *v. a.* binden, verbinden, vereinigen; *fig.* verflichten; être lié, in genauer Verbindung ſtehen.

Lierne, *f. T.* Querband, *n*; lierner, *v. a.* mit Querbändern verſehen.

Lierre, *m.* Epheu, Eppich, *m.*

Lieu, *m.* Ort, Platz, *m*; Stelle, Stätte; *fig.* Urſache, *f*; Anlaß, *m*; au lieu, anſtatt, ſtatt.

Lieue, *f.* Meile, *f.*

Liéve, *m. T.* Auszug aus einem Zinsregiſter, *m.*

Lieur, *m.* Garbenbinder, *m.*

Lièvre, *m.* Haſe, *m*; liévreteau, *m*; junger Haſe, *m.*

Lieutenance, *f.* Lieutenantsſtelle, *f.*

Lieutenant, *m.* Stellvertreter, Lieutenant, *m.*

Ligament, *m. T.* Band der Theile des Leibes, *n.*

Ligamenteux, euse, *adj.* zaſerig (von Wurzeln).

Ligature, *f. T.* Binde, Aderlaßbinde, *f*; Umlegen derſelben, Unterbinden, *n*; doppelte Buchſtaben, *m.*

Lige, *m. T.* Lehendienſt, *m*; — *adj.* zum Lehen gehörig; ligence, *f.* Lehenspflicht, *f.*

Lignage, *m.* Stamm, *m*; Geſchlecht, *n*: lignager, *m*; Verwandter der nehmlichen Familie, *m*; *adj.* retrait — Rückkauf, *m.*

Ligne, *f.* Linie, Zeile, Reihe; Schnur, Angelleine, *f*; *T.* Aequator, *m*; lignée, *f.* Geſchlecht, *n*; Stamm, *m*; Nachkommenſchaft, *f.*

Ligneul, *m.* Pechdraht, *m.*

Ligneux, euse, *adj.* holzicht.

Ligue, *f.* Bündniß, *n*; Bund, *m*; Rotte, *f*; liguer, *v. a.* ein Bündniß zu Stande bringen; se — *v. r.* ſich verbünden, in ein Bündniß treten.

Lilas, *m.* ſpaniſcher Flieder, *m.*

Liliacée, *adj. f.* lilienartig.

Limace, *f. T.* Waſſerſchraube, Waſſerſchnecke, *f.*

Limaçon, *m.* Schnecke mit einem Hauſe, *f.*

Limaille, *f.* Feilſtaub, Feilſpäne, *m.*

Limas, *m.* limace, *f.* Schnecke ohne Haus, *f.*

Limbe, *m. T.* äußerſter Rand, *m*; *pl.* Vorhölle, *f.*

Lime, *f.* Feile, *f*; Hauzähne, *m*; kleine, ſüße Limone, *f*; limer, *v. a.* feilen, befeilen.

Limier, *m. T.* Leithund, *m.*

Limitatif, ive, *adj. T.* einſchränkend.

Limitation, *f.* Einſchränkung, Beſchränkung, *f.*

Limiter, *v. a.* begrenzen, einſchränken, beſtimmen, feſtſetzen; limité, ée, *adj.* eingeſchränkt.

Limites, *f. pl.* Grenzen, Schranken, *f. pl.*

Limitrophe, *adj.* angrenzend.

Limon, *m.* Schlamm, Moraſt, *m.*

Limon, *m.* Limone, *f.*

Limon, *m. T.* Stange einer Gabeldeichſel; Treppenwange, *f.*

Limonade, *f.* Limonade, *f*; limonadier, *m.* ière, *f.* Limonadeſchenk, *m.*

Limoner, *v. n. T.* dick werden, (vom Holz).

Limoneux, euse, *adj.* ſchlammig, lehmig.

Limonier, *m.* Gabelpferd, *n*; Limonienbaum, *m.*

Limosin, Limousin, *m.* Art Maurer, *m*; limosinage, limousinage, *m*; Mauerwerk von Mörtel und Bruchſteinen, *n.*

Limpide, *adj.* klar, hell; limpidité, *f.* Klarheit, *f.*

Limure, *f.* Feilen, *n*; Feilung, *f.*

Lin, *m.* Flachs, Lein, *m*; linaire, *f*; Leinkraut, *n.*

Linceuil, *m.* Bettuch; Todtentuch, *n.*

Linéaire, *adj. T.* mit, nach Linien gemacht.

Linéal, ale, *adj. T.* in gerader Linie fortgehend.

Linéamens, *m. pl.* Geſichtszüge, *pl. m.*

Linette, *f.* Leinſamen, *m.*

Linge, *m.* Leinwand, Wäſche, *f*; Tuch, Weißzeug, *n*; linger, *m.* ère, *f.* Leinwandhändler, *m*; -inn, *f*; Leinwandarbeiterinn, *f*; lingerie, *f.* Leinwandhandel, Leinwandladen, *m.*

Lingot, *m.* Zain, *m*; Barre, Stange, (von Gold oder Silber) *f*; lingoter, *v. a.* in Zainen oder Barren gießen.

Lingual, ale, *adj.* zur Zunge gehörig.

Linière, *f.* Leinacker, *m*; Flachsfeld, *n*; Hanfkrämerinn, *f.*

Liniment, *m. T.* Linderungsumſchlag, *m.*

Linon, *m.* zarte, feine Leinwand, *f.*

Linot, *m.* linotte, *f.* Hänfling, *m.*

Linteau, *m. T.* Sturz, *m*; Oberſchwelle, *f.*

Lion, onne, *m. et f.* Löwe, *m*; Löwinn, *f.* lionceau, *m.* junger Löwe, *m.*

Lippe, *f.* dicke Unterlippe, *f*; Wurſtmaul, *n*; lippée, *f. fam.* Mundvoll, *m.*

Lippitude, *f. T.* Augentriefen, *n.*

Lippu, ue, *adj.* wurſtmäulig.

Liquation, *f. T.* Scheidung des Silbers vom Kupfer durch Bley, *f.*

Liquéfaction, *f. T.* Schmelzen, Zergehen, *n.*

Liquéfier, *v. a.* ſchmelzen, flüſſig machen; se — *v. r.* ſich ſchmelzen.

Liqueur, *f.* Flüſſigkeit, *f*; Getränke, *n*; ſüßer Wein; Gewürzbrandwein, *m.*

Liquidation, *f. T.* Abrechnung, Schließung einer Rechnung, Richtigmachung, *f.*

Liquide, *adj.* flüſſig; *T.* richtig, klar, rein; liquides, *m. pl.* flüſſige Nahrungsſachen, *f. pl.*; liquider, *v. a.* in Richtigkeit bringen, liquidiren; liquidité, *f. T.* Flüſſigkeit.

Liqueureux, euse, *adj.* ſüßlich.

Lire, *v. a.* leſen.

Lire, *v.* lyre.

Lis, *m.* weiße Lilie.

Liser, *v. a. T.* die Seide ausleſen; ein Tuch ächten.

Liſérage, *m. T.* Einfaſſung einer Stickerey mit Blumen oder Schnürchen, *f.*

Liſérer, *v. a.* mit Schnürchen einfaſſen.

Liſeron, liſet, *m.* Winde, *f*; Windglöckchen, *n*; (Pflanze).

Liseur, euse, *m. et f.* Leſer, *m*; -inn, *f.*
Lisible, *adj.* leſerlich.
Lisière, *f.* Saum, *m*; Saumleiſte, *f*; Sahlband; Gängelband, *n*; *T.* Gränzrain, *m.*
Lisoir, *m. T.* Schalholz, Querholz am Wagen, *n.*
Lisse, *adj.* glatt, polirt; lisse, *f. T.* Aufzug der Weber, *m*; Barkholz, *n*; lisser, *v. a.* glätten, poliren; lisseron, *m. T.* Weberbaum, *m.*
Lissoir, *m.* Glättholz, *n*; Glättſtein, Glättſtahl, *m.*
Lissure, *f.* Glätten, *n*; Glätte, *f.*
Liste, *f.* Verzeichniß, Rolle, *f.*
Listel, listeau, *m. T.* Leiſte, *f*; Reif, *m.*
Liston, *m. T.* Deviſenbinde, *f.*
Lit, *m.* Bett, *n*; Lagerſtätte, Schicht; *fig.* Ehe, *f.*
Litanies, *f. pl.* Litaney, *f.*
Liteaux, *m. pl.* bunte Streifen an den Rändern des Tuchs, der Servietten, *m. pl.*
Litharge, *f. T.* Gold- oder Silberglätte, *f.*
Lithiasie, *f. T.* Bildung des Blaſenſteins, *f*; Gerſtenkorn im Auge, *n.*
Lithocolle, *f.* Steinkitt, *m.*
Lithographie, *f. T.* Beſchreibung der Steine, *f.*
Lithologie, *f. T.* Lehre, Kenntniß der Steine, *f*; lithologue, *m.* Steinkenner, *m.*
Lithotomie, *f. T.* Steinſchnitt, *m*; lithotomiste, *m.* Steinſchneider, *m.*
Lithière, *f.* Streue in Ställen; Sänfte, *f.*
Litigant, ante, *adj. T.* vor Gericht ſtreitend, proceſſirend.
Litige, *m.* Streit vor Gericht, Prozeß, *m*; litigieux, euse, *adj.* ſtreitig.
Litis-pendance, *f. T.* Dauer eines Prozeſſes, *f.*
Litorne, *f.* großer Krametsvogel, *m.*
Litre, *f. T.* ſchwarzer Wappenſtreif, *m.*
Litron, *m. T.* Maß 16 Kubikzoll enthaltend, *n.*
Littéraire, *adj.* litterariſch, gelehrt.
Littéral, ale, *adj.* buchſtäblich.
Littérateur, *m.* Gelehrter, Litterator, *m.*
Littérature, *f.* Litteratur, Gelehrſamkeit, *f.*
Liturgie, *f.* Kirchengebrauch, *m*: Liturgie, *f*; liturgique, *adj.* zur Liturgie gehörig.
Livide, *adj.* braun und blau; grün und gelb, lividité, *f.* grüngelbe Farbe, *f.*
Liûre, *f.* Band, Strick, *m.*
Livraison, *f.* Lieferung, *f.*
Livre, *m.* Buch, *n.*
Livre, *f.* Pfund, *n.*
Livrée, *f.* Livree, Dienerſchaft, *f.*
Livrer, *v. a.* liefern, überliefern, Preiß geben; se — *v. r.* ſich überlaſſen, ſich widmen.
Livret, *m.* Büchlein, *n*; *T.* Einmaleins, *n.*
Lixiviation, *f. T.* Ausziehen des Salzes durch die Lauge, *n*; lixiviel, *adj.* sel — Laugenſalz, *n.*
Lobe, *m. T.* Lappen, Flügel, *m.*
Lobule, *m. T.* Läppchen, *n*; kleiner Flügel, *m.*

Local,

Local, ale, *adj.* örtlich, local; — *m.* Ort, *m*; Stelle, Gegend, Anlage, *f*; localité, *f.* Ortsbeſchaffenheit, Lage, *f.*

Locataire, *m. et f.* Miethmann, *m*; Miethfrau, *f.*

Locatif, ive, *adj.* den Miethmann angehend.

Location, *f.* Vermiethen, Verpachten, *n.*

Loche, *f.* Schmerle, *f.*

Locher, *v. n.* wackeln, los ſeyn.

Lochet, *m.* Art Hacke, *f.*

Lochies, *f. pl. T.* Reinigung der Weiber nach der Geburt, *f.*

Locution, *f. T.* Redensart, *f*; Ausdruck, *m.*

Lodier, *m.* durchnähte Bettdecke, *f.*

Lods et ventes, *m. pl. T.* Lehengebühr von einem verkauften Gute, *f.*

Lof, *m. T.* Lof, *n*; gegen den Wind zugekehrte Hälfte eines Schiffs, *f.*

Logarithme, *m. T.* Logarithmus, *m.*

Loge, *f.* Hütte, Zelle, Loge, Bude, *f*; Verſchlag, *m*; Kämmerchen, *n.*

Logeable, *adj.* bewohnbar.

Logement, *m.* Wohnung, *f*; Quartier, *n*; Einquartierung; *T.* Art Verſchanzung, *f.*

Loger, *v. n.* wohnen, Quartier nehmen, einkehren; *v. a.* eine Wohnung geben, anweiſen, einquartieren; se — *v. r.* ſich eine Wohnung bauen, zurechtmachen, ausſuchen; *T.* ſich verſchanzen.

Logette, *f.* Hüttchen, *n*; kleine Loge, *f.*

Logicien, *m. T.* Logiker, *m.*

Logique, *f.* Logik, Vernunftlehre, *f.*

Logis, *m.* Wohnung, *f*; Quartier, *n.*

Logogriphe, *m. T.* Worträthſel, *n.*

Logomachie, *f. T.* Wortſtreit, *m.*

Loi, *f.* Geſetz; *fig.* Gebot, *n*; Gewalt, *f*; *T.* Recht, Münzkorn, *n.*

Loin, *adv. et prép.* weit, fern; loin, bien loin, *conj.* weit entfernt.

Lointain, aine, *adj.* entfernt, entlegen; — *m.* Ferne, Entfernung, *f.*

Loir, *m.* Murmelthier, *n.*

Loisir, *m.* Muße, bequeme Zeit, *f.*

Lombaire, *adj. T.* zu den Lenden gehörig.

Lombard, *m.* Leihhaus, Pfandhaus, *n.*

Lombes, *m. pl. T.* Lenden, *f*; Kreuz, *n.*

Lombrical, ale, *adj. T.* wurmförmig.

Long, longue, *adj.* lang, langſam, langweilig.

Long, *m.* Länge, *f*; le — längſt; au — umſtändlich, weitläuftig.

Longanimité, *f. T.* Langmuth, *f.*

Longe, *f.* Lendenbraten, Halfterriemen, *m.*

Longer, *v. a.* längſt einer Sache hingehen, hinmarſchiren.

Longimétrie, *f. T.* Kunſt die Längen zu meſſen, *f.*

Longitude, *f. T.* geographiſche Länge, *f.*

Longitudinal, ale, *adj.* der Länge nach gehend.

Long-pan, *m. T.* die lange Seite eines Dachs, *f.*

Long-temps, *adv.* lange.

Longue, *f.* lange Sylbe; weiße, geſchwänzte Note, *f.*

à la Longue, *adv.* in die Länge.

Longuet, ette, *adj. fam.* länglicht.

Longueur, *f.* Länge, Langſamkeit, *f.*
Loquacité, *f.* Geſchwätzigkeit, *f.*
Loque, *f.* Fetzen, *m.*
Loquet, *m.* Klinke, *f*; Drücker, *m*; loqueteau, *m.* Fallklinke, *f.*
Lord, *m.* Lord, gnädiger Herr, *m.*
Lorgner, *v. a.* von der Seite anſchielen, verſtohlen beobachten; lorgnerie, *f.* Anſchielen, *n*; lorgnette, *f.* kleines Fernglas, *n.*
Loriot, *m.* Goldammer, *m.*
Lors, (de), *prép.* damals, zur Zeit; lorsque, *conj.* als, wenn, da.
Losange, *f.* Raute, *f*; geſchobenes Viereck, *n*; losangé, ée, *adj.* rautenförmig.
Lot, *m.* Loos, *n*; Antheil, *m*; loterie, *f.* Lotterie, *f.*
Lotion, *f. T.* Abwaſchung, *f*; Art Bähung, *f.*
Lotir, *v. a.* verlooſen.
Lotissage, *m. T.* Probe nehmen von einem Erze, *n.*
Lotissement, *m.* Verlooſen, *n.*
Lotte, *f.* Aalraupe, *f.*
Louable, *adj.* löblich, lobenswürdig.
Louage, *m.* Miethe, *f.*
Louange, *f.* Lob, *n*; Lobeserhebung, *f*; louangeur, *m.* euse, *f*, Lobredner, *m.* -inn, *f.*
Louche, *adj.* ſchielend; *fig.* unrein, zweydeutig, in ein falſches Licht geſtellt; loucher, *v. n.* ſchielen.
Louchet, *m.* Art Grabſcheit, *n.*
Louer, *v. a.* loben, miethen, dingen, vermiethen; se — *v. r.* ſich loben; ſich vermiethen; — de qch. mit etwas wohl zufrieden ſeyn; loué, ée, *adj.* vermiethet, gemiethet.
Lover, *v. a. T.* (ein Tau) rund zuſammenlegen.
Loueur, *m.* -euse, *f.* Vermiether, *m.* -inn, *f.*
Louis d'or, oder Louis, *m.* Louisdor, *m.*
Loup, *m.* Wolf; *T.* Packſtock, *m*; loup-cervier, *m.* Luchs, *m.*
Loupe, *f.* Sackgeſchwulſt, *f*; Vergröſſerungsglas, *n*; Baumknorren, *m.*
Loupeux, euse, *adj.* knorrig.
Loup-garou, *m.* Währwolf; *fig.* leutſcheuer Menſch, *m.*
Loup-marin, *m.* Seewolf, *m.*
Lourd, lourde, *adj.* ſchwer, ſchwerfällig, plump; lourdaud, *m.* Tölpel, *m*; lourderie, *f. fam.* Tölpeley, *f.*
Lourer, *v. a. T.* Noten ſchleifen.
Loutre, *f.* Fiſchotter, *f.*
Louve, *f.* Wölfinn; *T.* Steinzange, *f.* louver, *v. a. T.* ein Loch in einen Stein für die Zange hauen; louvet, ette, *adj. T.* wolfsgrau; louveteau, *m.* junger Wolf, *m*; louveter, *v. n.* junge Wölfe werfen; louveterie, *f.* Wolfsjagdgeräth, Haus dazu, *n*; louvetier, *m.* Jägermeiſter bey der Wolfsjagd, *m.*
Louvoyer, *v. n. T.* laviren, ſich bald auf dieſe, bald auf jene Seite wenden.
Loxodromie, *f. T.* Schiffen nach der Windlinie, *n.*
Loyal, ale, *adj.* ächt, unverfälſcht, treu, redlich, aufrichtig.
Loyauté, *f.* Treue, Redlichkeit, *f.*
Loyer, *m.* Miethe, *f*; Hauszins, Geſindelohn, Arbeitslohn, *m.*

Lubie, *f. fam.* närriſcher Einfall, *m.*
Lubricité, *f.* Geilheit, *f.*
Lubrique, *adj.* unzüchtig, ſchlüpfrig.
Lucarne, *f.* Dachfenſter, *n.*
Lucide, *adj.* hell, licht.
Lucifer, *m.* Morgenſtern; Teufel, *m.*
Lucratif, ive, *adj.* einträglich.
Luette, *f.* Zäpfchen im Halſe, *n.*
Lueur, *f.* Schein, Glanz, *m.*
Lugubre, *adj.* traurig, kläglich.
Lui, *pron.* er, es; ihm, ihr.
Luire, *v. n.* glänzen, ſcheinen, leuchten, ſchimmern.
Luisant, ante, *adj.* leuchtend, glänzend, ſchimmernd; — *m.* Glanz, *m.*
Lumière, *f.* Licht, *n*; *fig.* Einſicht, Kentniß, Aufklärung, *f*; *T.* Zündloch, Loch zum Durchgange des Lichts, der Luft ꝛc. *n.*
Lumignon, *m.* Lichtſchnuppe, *f*; Stümpchen Licht, *n.*
Luminaire, *m.* leuchtender Weltkörper, *m*; Beleuchtung, *f.*
Lumineux, euse, *adj.* leuchtend, hell.
Lunaire, *adj.* den Mond betreffend; — *f.* Mondkraut, *n.*
Lunaison, *f.* Mondeslauf, *m*; Mondswandlung, *f.*
Lunatique, *adj.* mondſüchtig.
Lundi, *m.* Montag, *m.*
Lune, *f.* Mond, *m.*
Lunette, *f.* Augenglas, Vergrößerungsglas, *n*; — d'approche. Fernrohr, *n*; Brille im Abtritt, *f*; Deckelring an einer Uhr, *m*; Bruſtbein am Geflügel, *n*; lunettes, *f pl.* Brille, *f*; Thurmfenſter, *n*; Augenleder der Pferde, *n*; lunettier, *m.* Brillenmacher, *m.*
Lunule, *f. T.* halber Mond, *m.*
Lupin, *m.* Wolfsbohne, *f.*
Lustration, *f. T.* Reinigungsopfer, *n.*
Lustre, *m.* Zeit von fünf Jahren, *f*; Kronleuchter, *m*: Waſſer zum Glänzendmachen, *n*; Glanz; *fig.* Ruhm, *m*; Pracht, *f.*
Lustrer, *v. a. T.* einen Glanz geben.
Lustrine, *f.* Art ſeidenen Zeugs, *f.*
Lut, *m. T.* Kitt, *m*; lutation, *f. T.* Verkittung, *f*; luter, *v. a. T.* verkitten.
Luth, *m.* Laute, *f.*
Luthéranisme, *m.* Lutherthum, *n.*
Luthérien, enne, *adj.* lutheriſch; — *m. et f.* Lutheraner, *m.* -inn, *f.*
Luthier, *m.* Lautenmacher, *m.*
Lutin, *m.* Poltergeiſt, Kobolt, *m*; lutiner, *v. a. fam.* plagen, quälen; — *v. n.* poltern, lärmen.
Lutrin, *m.* Pult im Chore, *n.*
Lutte, *f.* Ringen, *n*; Kampf, *m*; lutter, *v. n.* ringen, kämpfen; lutteur, *m.* Ringer, Kämpfer, *m.*
Luxation, *f.* Verrenkung, *f.*
Luxe, *m.* Pracht, großer Aufwand, Luxus, *m.*
Luxer, *v. a. T.* verrenken.
Luxure, *f. T.* Unzucht, *f*; luxurieux, euse, *adj.* unkeuſch, unzüchtig.
Luzerne, *f.* Futterklee, *m*; luzernière, *f.* Kleefeld, *n.*
Lycanthrope, *m. T.* Raſender, der ſich einbildet, er ſey ein Wolf, *m.*
Lycée, *m. T.* Lyceum, *n*; Verſammlungsort von Gelehrten, *m.*

Lymphatique, *adj. T.* vaisseaux — Waſſergänge im Körper, *m. pl.*
Lymphe, *f. T.* Blutwaſſer, *n.*
Lynx, *m.* Luchs, *m.*
Lyre, *f.* Leyer, *f.*
Lyrique, *adj. T.* lyriſch.

M.

MA, *pron.* meine.
Macaron, *m.* Makrone, *f.*
Macaroni, *m.* italiäniſche Nudeln, *f.*
Macaronique, *adj.* vers — *T.* makaroniſche Verſe, Worte der Landesſprache mit lateiniſcher Endung.
Macération, *f. T.* Einweichung; *fig.* Kreuzigung des Fleiſches, *f.*
Macérer, *v. a.* einweichen, digeriren; se — *v. r. fig.* ſich kaſteyen.
Mâche, *f.* Ackerſalat, kleiner Baldrian, *m.*
Mâchefer, *m.* Hammerſchlag, *m.*
Mâchelière, *f.* Backen-, oder Stockzahn, *m.*
Mâche-moure, *f. T.* zerſtampfter Schiffszwieback, *m.*
Mâcher, *v. a.* kauen, käyen.
Machiavelisme, *m. T.* heimtückiſche Tyrannenpolitik, *f.*; politiſcher Kniff, *m.*
Machinal, ale, *adj.* maſchinenmäßig; machinateur, *m.* Anſtifter, *m*; machination, *f.* Anſtiftung, *f*; liſtiger Anſchlag, *m.*
Machine, *f.* Kunſtwerk, Werkzeug, *n*; Maſchine, *f*; *fig.* Kunſtgriff, *m*; machiner, *v. a.* Ränke anſpinnen, etwas böſes ausſinnen, aushecken; machiniste, *m.* Maſchinenmacher, Maſchinenmeiſter, *m.*
Mâchoire, *f.* Kinnbacken; *T.* Backen am Schraubſtocke, *m*; Maul am Flintenſchloſſe, *n.*
Mâchonner, *v. a.* mit Mühe, langſam kauen.
Mâchurer, *v. a. fam.* beſudeln, beſchmieren.
Macis, *m.* Muscatenblüthe, *f.*
Maçon, *m.* Maurer; *T.* Freymäurer, *m*; maçonnage, *m.* Maurerarbeit, *f*; maçonner, *v. a.* mauern, zumauern; *fig.* ſchlecht arbeiten; maçonnerie, *f.* Maurerarbeit, Mauerkunſt; *T.* Freymäurerey, *f.*
Macque, *f.* Hanfbreche, *f*; macquer, *v. a.* Hanf brechen.
Macrocosme, *m. T.* große Welt, *f.*
Maculature, *f.* Maculatur, *n.*
Macule, *f. T.* Sonnenflecken, *m*; maculer, *v. a.* beſchmutzen, beſudeln; — *v. n.* abſchmutzen, die Farbe fahren laſſen.
Madame, *f.* Frau, Madam, *f.*
Mademoiselle, *f.* Jungfer, *f.* Fräulein, *n.*
Madré, ée, *adj.* gemaſert, maſericht; *fig. fam.* liſtig, durchtrieben.
Madrépore, *m. T.* Madrepore, Sternkoralle, *f.*
Madrier, *m.* Bohle, *f*; dickes Bret, *n.*
Madrigal, *m.* Madrigal, *n.* (Art Gedichte).
Madrure, *f.* bunte Flecken, *m. pl.*; Maſeradern, *f. pl.*

Maëstral, *m. T.* Nordweſtwind, *m.*
Magasin, *m.* Vorrathskammer, *f*; Vorrathshaus, Waarenlager; Kaufmannsgewölbe, Magazin, *n*; magasinage, *m.* Zeit während welcher etwas im Magazin liegt, *f*; magasinier, *m.* Magazinverwalter, *m.*
Mage, *m.* Weiſer aus Morgenland, *m.*
Magicien, *m.* -ienne, *f.* Zauberer, *m*; Zauberinn, *f.*
Magie, *f.* Zauberkunſt, Zauberey, *f.*
Magique, *adj.* zauberiſch.
Magister, *m. T.* Dorfſchulmeiſter, *m.*
Magistère, *m.* Großmeiſterthum, *n*; *T.* Niederſchlag, *m.*
Magistral, ale, *adj.* herriſch, magiſtermäßig.
Magistrat, *m.* Obrigkeit, obrigkeitliche Perſon, *f*; magistrature, *f.* obrigkeitliche Würde, *f.*
Magnanime, *adj.* großmüthig; magnanimité, *f.* Großmuth, *f.*
Magnésie, *f.* Braunſtein, *m*; Magneſie, *f.*
Magnétique, *adj.* magnetiſch.
Magnétisation, *f. T.* Kur durch den Magnetismus, *f.*
Magnétiser, *v. a.* magnetiſiren.
Magnétiseur, *m.* Magnetiſirer, *m.*
Magnétisme, *m.* magnetiſche Kraft, *f.*
Magnificence, *f.* Pracht, Herrlichkeit, *f.*
Magnifique, *adj.* prächtig, herrlich, koſtbar.
Magot, *m.* großer Affe, *m*; Fratzengeſicht, *n*; verborgener Schatz, *m.*
Mahométan, ane, *adj.* mahomedaniſch; Mahomedaner, *m.*
Mahométisme, *m.* mahomedaniſcher Glaube, *m.*
Mai, *m.* May, Maybaum, *m*; Maye, *f.*
Majesté, *f.* Majeſtät, Herrlichkeit, *f.*
Majestueux, euse, *adj.* majeſtätiſch.
Majeur, eure, *adj.* mündig, größer, höher, wichtiger; majeure, *f. T.* Vorderſatz, *m.*
Maigre, *adj.* mager; *fig.* dürr, trocken, geringe; — *m.* Magere, *n*; Faſtenſpeiſe, *f*; maigrelet, maigret, ette, ein wenig mager; maigrement, *adv.* ſparſam, knapp.
Maigreur, *f.* Magerkeit, *f.*
Maigrir, *v. n.* mager werden.
Mail, *m.* Maillekolben, *m*; Maillespiel, *n*; Maillebahn, *f.*
Maille, *f.* Maſche, *f*; Flecken im Auge, *m*; Panzerringelchen, *n*; mailler, *v. a.* verpanzern; Maſchen machen, se — *v. r.* bunte Flecken bekommen, (von Rebhühnern).
Maillet, *m.* hölzerner Schlägel, *m.*
Mailleter, *v. a. T.* die Ausfütterung eines Schiffes mit Nägeln beſchlagen.
Mailloche, *f.* großer Schlägel, *m.*
Maillot, *m.* Windel, *f*; Wickelzeug, *n.*
Main, *f.* Hand, *f*; *T.* Hacken, *m*; Rebenranke, *f*; Handſchrift; Vorhand, *f*; Stich im Spiele, *m*; Buch Papier, *n*; main d'oeuvre, *f.* Handarbeit, *f*; main-forte, *f. T.* bewaffnete Mannſchaft, *f*; main-levée, *f*; *T.* Aufhebung eines gerichtlichen Beſchlags, *f*; main-mise, *f. T.* Beſchlag, Arreſt auf etwas, *m*; main-morte, *f. T.* todte Hand, *f.*

Maint, mainte, *adj.* mancher, manche, manches.
Maintenant, *adv.* jetzt, nun.
Maintenir, *v. a.* erhalten, aufrecht halten, behaupten; se — *v. r.* ſich behaupten.
Maintenue, *f. T.* gerichtlicher Schutz bey dem Beſitze, *m.*
Maintien, *m.* Erhaltung, Behauptung, Handhabung, *f*; Anſtand, *m*; Stellung, *f.*
Major, *m.* Major, *m.*
Majordome, *m.* Oberhaushofmeiſter, *m.*
Majorité, *f.* Mündigkeit; Majorsſtelle, *f.* — des suffrages, Stimmenmehrheit, *f.*
Mairain, *v.* merrain.
Maire, *m.* Bürgermeiſter, Maire, *m*; mairie, *f.* Amt, Bureau, Haus eines Maire, *n.*
Mais, *conj.* aber, allein, ſondern.
Maïs, *m.* türkiſches Korn, *n.*
Maison, *f.* Haus, *n*; maisonnée, *f.* ganze Familie, *f*; maisonnette, *f.* Häuschen, *n.*
Maître, *m.* Herr, Meiſter, Lehrer; — *pl.* Reiter, *m*; — autel, Hochaltar, *m*; maîtresse, *f.* Frau, Gebietherinn, Meiſterinn, Geliebte, *f.*
Maîtrise, *f.* Meiſterrecht, *n*; Meiſterſchaft, *f*; Oberamt, *n*; maîtriser, *v. a.* beherrſchen.
Majuscule, *adj.* lettre — großer Buchſtabe, *m.*
Mal, *m.* Böſe, Uebel, *n*; Schmerz, Schaden, *m*; Krankheit, *f*; mal, male, *adj. et adv.* übel, ſchlecht, ſchlimm.
Malacie, *f. T.* Heißgier, *f*; Geluſt, *m.*
Malactique, *adj. T.* erweichend.
Malade, *adj.* krank; — Kranke, *m. et f*; maladie, *f.* Krankheit; *fig.* Sucht, *f*; maladif, ive, *adj.* kränklich; maladrerie, *f.* Krankenhaus, *n.*
Mal-adresse, *f.* Ungeſchicklichkeit, *f.*
Mal-adroit, oite, *adj.* ungeſchickt.
Malagme, *m. T.* lindernder Umſchlag, *m.*
Malaguette, *f.* Paradieskorn, *n.*
Mal-aise, *m.* Ungemach, *n*; Unbehaglichkeit, *f*; mal-aisé, ée, *adj.* ſchwer, ungemächlich, eingeſchränkt.
Malandres, *f. pl. T.* Mauke, (Pferdekrankheit) *f*; verfaulte Knoten im Zimmerholze, *m*; malandreux, euse, *adj.* ſchadhaft, faul, (vom Bauholze)
Malapre, *m. T.* ungeſchickter Buchdruckergeſell, *m.*
Mal-a-propos, *adv.* zu unrechter Zeit.
Malard, *m.* wilder Entrich, *m.*
Mal-avisé, ée, *adj.* unbedachtſam, unverſtändig.
Malaxer, *v. a. T.* durch Kneten weich machen.
Mal-bâti, ie, *adj.* übel gebauet, übel gewachſen.
Mal-content, ente, *adj.* mißvergnügt, unzufrieden.
Mâle, *m.* Mann, *m*; Männchen, *n*; — *adj.* männlich.
Malebête, *f.* böſes Thier, *n*; gefährlicher Menſch, *m.*
Malédiction, *f.* Fluch, *m.*
Maléfice, *m.* Uebelthat, *f*; Schaden durch Zauberey, *m*; maléfique, *adj. T.* einen böſen Einfluß habend, ſchädlich.
Malencontre, *f.* Unglück, *n.*

Mal-entendu, *m.* Mißverſtand, Irrthum, *m.*
Malepeste, *int. fam.* daß dich die Peſt!
Malévole, *adj.* übelwollend.
Mal-façon, *f.* Uebelſtand; *fig.* Betrug, *m.*
Mal-faire, *v. n.* Uebels thun.
Mal-faisant, ante, *adj.* ſchädlich, böſe.
Mal-fait, aite, *adj.* ungeſtalt, unförmlich; malfaiteur, *m.* Uebelthäter, *m.*
Malfamé, ée, *adj. fam.* übel berüchtigt.
Mal-gracieux, euse, *adj. fam.* unhöflich, grob.
Malgré, *prép.* wider Willen, ungeachtet.
Mal-habile, *adj.* ungeſchickt; mal-habileté, *f.* Ungeſchicklichkeit, *f.*
Malheur, *m.* Unglück, *n*; Unglücksfall, *m*; malheureux, euse, *adj.* unglücklich, elend.
Mal-honnête, *adj.* unanſtändig, unhöflich, unredlich, ſchlecht; mal-honnêteté, *f.* Unanſtändigkeit, Unhöflichkeit, Unredlichkeit, *f.*
Malice, *f.* Bosheit, Argliſt, Schalkheit, *f*; malicieux, euse, *adj.* boshaft, ſchalkhaft.
Malignité, *f.* Bosheit, Bösartigkeit, *f.*
Malin, igne, *adj.* boshaft, bösartig, böſe.
Maline, *f. T.* Springfluth, *f.*
Malingre, *adj. fam.* abgezehrt, ſchwach, matt.
Mal-intentionné, ée, *adj.* übel geſinnet.
Malitorne, *adj. fam.* ungeſchickt, tölpiſch.
Mal-jugé, *m. T.* unrichtiges Urtheil eines Richters, *n.*
Malle, *f.* Felleiſen, *n*; kleiner Reiſekoffer; Korb oder Kaſten der Tabuletkrämer, *m.*
Malléabilité, *f.* Ausdehnbarkeit unter dem Hammer, *f.*
Malléable, *adj.* das ſich hämmern läßt.
Malléole, *f.* Fußknöchel, *m*,
Mallette, *f.* kleines Felleiſen, Ränzel, *n*; malletier, *m.* Felleiſenmacher, *m.*
Mallier, *m.* Poſtpferd, das das Felleiſen trägt, Stangenpferd einer Poſtkaleſche, *n.*
Mal-mener, *v. a.* übel behandeln.
Malotru, ue, *adj.* ungeſtalt, ſchlecht, elend.
Mal-plaisant, ante, *adj.* verdrüßlich.
Mal-propre, *adj.* unreinlich, ſchmutzig; mal-propreté, *f.* Unreinlichkeit, *f.*
Mal-sain, aine, *adj.* ungeſund.
Mal-séant, ante, *adj.* unanſtändig.
Mal-sonnant, ante, *adj. T.* übel lautend, anſtößig.
Malt, *m.* Malz, *n.*
Maltôte, *f. fam.* Gelderpreſſung, *f*; maltôtier, *m.* Gelderpreſſer, *m.*
Maltraiter, *v. a.* mißhandeln.
Malveillant, ante, *adj.* übelgeſinnt; Uebelgeſinnter, *m*; malveillance, *f.* Haß, böſer Wille, *m.*
Malversation, *f.* ungetreue Verwaltung, *f*; Unterſchleif, *m.*
Malverser, *v. n.* Unterſchleife in ſeinem Amte begehen.
Malvoisie, *f.* Malvaſier, *m.*
Maman, *f.* Mama, *f.*
Mamelle, *f.* Bruſt, *f.*

Mamelon, *m.* Bruſtwarze, *f*; Wärzchen auf der Haut, *n.*
Mamelu, ue. *adj.* großbrüſtig.
Manant, *m. T.* Dorfbewohner, grober Bauer, *m.*
Mancelle, *f.* Kummetkette, *f.*
Manche, *f.* Aermel; *T.* Schlauch auf Schiffen, *m.*
Manche, *m.* Stiel, Griff, *m*; Heft, *n*; *T.* Hals einer Violine, *m*; Griffbret, *n.*
Mancherons, *m. pl.* Pflugſterze, *f.*
Manchester, *m.* Mancheſter, *m.* (ſammetartiger Zeug).
Manchette, *f.* Handkrauſe, Manſchette, *f.*
Manchon, *m.* Muff, *m.*
Manchot, ote, *adj.* einhändig.
Mandarin, *m.* Mandarin, *m.*
Mandat, *m.* obrigkeitlicher Befehl, *m.* Vollmacht, *f*; mandataire, *m.* Bevollmächtigter, *m.*
Mandement, *m.* Verordnung, Anweiſung, *f.*
Mander, *v. a.* melden, gebieten, befehlen, zuſammen berufen, einladen, beſtellen.
Mandoline, *f.* Art kleine Zitter, *f.*
Mandore, *f.* Pandore, *f.* (Art Laute).
Mandragore, *f.* Alraunwurzel, *f.*
Mandrin, *m. T.* Eiſenbohrer, *m*; Docke, *f.*
Manducation, *f. T.* Eſſen, Genießen, *n.*
Manége, *m.* Reitſchule, Reitbahn, Reitkunſt, *f*; *fig.* liſtige Gänge, Schliche, *m. pl.*
Manequin, *v.* mannequin.
Manes, *m. pl. T.* abgeſchiedene Seelen, *f*; Schatten, *m.*
Manganèse, *f. T.* Braunſtein, *m.*
Mangeable, *adj.* eßbar.
Mangeaille, *f.* Futter, Freſſen, *n.*
Mangeant, ante, *adj.* eſſend.
Mangeoire, *f.* Freßtrog, *m*; Krippe, *f.*
Manger, *v. a.* eſſen, ſpeiſen, verzehren, freſſen, verſchlucken; manger, *m.* Eſſen, *n*; Speiſe, *f*; mangerie, *f.* Freſſerey; *fig.* übertriebene Gerichtsſporteln, Plackereyen, *pl. f*; mangeur, *m.* -euse, *f.* Eſſer, Freſſer, *m.* -inn, *f*; mangeure, *f. T.* Anfraß, *m.*
Maniable, *adj.* geſchmeidig, leicht zu bearbeiten.
Maniaque, *adj.* wahnſinnig, toll.
Manie, *f.* Wahnſinn, *m*; Tollheit, Raſerey, Sucht, *f.*
Maniement, *m.* Befühlen, *n*; Bewegung der Arme oder Beine; *fig.* Führung, Verwaltung, *f.*
Manier, *v. a.* mit den Händen angreifen, bearbeiten, befühlen, führen, unter den Händen haben, regieren, verwalten.
Manière, *f.* Art, Weiſe, Gewohnheit; *fig. plur.* Betragen, *n*; maniéré, ée, *adj.* gezwungen, gekünſtelt; maniériſte, *m.* Maler, der zu viel eigene Manier hat, *m.*
Maniette, *f. T.* Wiſchlappen, *m.*
Manifeſtation, *f.* Offenbarung, Bekanntmachung, *f.*
Manifeſte, *adj.* klar, offenbar, manifeſte, *m.* öffentliche Erklärungs-, Vertheidigungsſchrift, *f*; Manifeſt,

n; manifester, *v. a.* offenbaren, bekannt machen; se — *v. r.* bekannt werden, ſich zeigen.

Manigance, *f. fam.* betrüglicher Kunſtgriff, Kniff, *m*; manigancer, *v. a.* liſtig veranſtalten und betreiben.

Manille, *f.* zweyter Trumpf in einigen Kartenſpielen, *m.*

Manipulation, *f. T.* Bearbeitung, Behandlung, *f.*

Manipule, *m. T.* Prieſterſtole; Handvoll, *f.*

Manique, *f. T.* Handleder, *n.*

Maniveau, *m.* Art flaches Körbchen, *n.*

Manivelle, *f.* Kurbe, Kurbel, *f.*

Manne, *f.* Manna, *f*; Tiſchkorb, *m*; Korbwiege, *f.*

Mannequin, *m.* Tragekorb; *T.* Gliedermann, *m*; mannequinage, *m. T.* Bildhauerwerk, *n.*

Manoeuvre, *m.* Handlanger, Taglöhner, *m*; manoeuvre, *f. T.* ſämmtliches Takelwerk, *n*; Kunſt damit umzugehen; Stellungen und Bewegungen eines Schiffs, einer Armee; *fig.* Verfahrungsart, *f*; manoeuvrer, *v. n. et a. T.* das Takelwerk oder Schiff regieren, manövriren; — *v. n.* allerhand Anſtalten treffen; manoeuvrier, *m.* Bootsknecht, *m.*

Manoir, *m.* Wohnung, *f.*

Manouvrier, *m.* Handarbeiter, *m.*

Manque, *m.* Mangel, *m*; manquement, *m.* Fehler, *m*; Nichterfüllung, *f*; manquer, *v. n.* fehlen, mangeln, fehlerhaft ſeyn; verſagen (Feuergewehr); ausglitſchen; (de), Mangel an etwas haben, (à), es an etwas fehlen laſſen; es unterlaſſen; — *v. a.* verfehlen, verſäumen, nicht treffen.

Mansarde, *f. T.* gebrochenes Dach, *n*; Dachſtube, *f.*

Mante, *f.* langer Trauermantel, *m*; wollene Decke, *f.*

Manteau, *m.* Mantel, *m*; *T.* Schurz des Küchenherds, Kaminmantel, *m*; *fig.* Schein, Vorwand, *m.*

Mantelet, *m.* Mäntelchen; *T.* Schirmleder; Sturmdach, *n*; Blendung, *f.*

Manteline, *f.* Mäntelchen der Bauerweiber, *n.*

Manteture, *f. T.* Rückenhaar eines Hundes, das von anderer Farbe iſt, *n.*

Mantille, *f.* Art Mäntelchen, *n.*

Mantonet, *m.* Wandhaken, Schließhaken, *m.*

Manture, *f. T.* heftiges Zuſammenſtoßen der Wellen, *n.*

Manuel, elle, *adj.* was mit der Hand geſchiehet oder verrichtet wird.

Manuel, *m.* Handbuch, *n.*

Manufacture, *f.* Manufactur, *f*; manufacturer; *v. a.* verarbeiten, verfertigen; manufacturier, *m.* Manufacturiſt, Manufacturarbeiter, *m.*

Manumission, *f. T.* Freylaſſung eines Leibeigenen, *f.*

Manuscrit, ite, *adj.* geſchrieben; manuscrit, *m.* Handſchrift, *f.*

Manutention, *f. T.* Aufrechterhaltung, Handhabung, *f.*

Mappe-monde, *f.* Weltkarte, *f.*

Maque, *v.* macque.

Maquereau, *m. f.* Makrele (Fiſch), *f*; — *pl.* Brandflecken von der Kaminhitze an Beinen, *m.*

Maquerau, *m.* maquerelle, *f.* Kuppler, Hurenwirth, *m*; -inn, *f.*
Maquerellage, *m.* Kupplerey, *f.*
Maquignon, *m.* Pferdehändler; *fig. fam.* Unterhändler, Kuppler, *m*; maquignonnage, *m.* Pferdehandel, *m*; *fig.* Kuppeley, *f*; maquignonner, *v. a.* mit Pferden handeln; *fig.* verhandeln, verkuppeln.
Maraicher, marager, *m. T.* der einen sumpfigen Ort anbauet, *m.*
Marais, *m.* Moraſt, Sumpf, *m*; — salans, Salzteich, *m.*
Marasme, *m. T.* Kraftloſigkeit, Schwindſucht, *f.*
Marâtre, *f.* böſe Stiefmutter, Rabenmutter, *f.*
Maraud, *m.* ſchlechter Kerl, *m*; maraude, *f.* Rauben und Stehlen, *n*; Plünderung, *f*; marauder, *v. a.* rauben, plündern; maraudeur, *m.* Soldat der heimlich aufs Plündern ausgeht, *m.*
Marbre, *m.* Marmor, *m*; marbrer, *v. a.* auf Marmor-Art anſtreichen, marmoriren; marbreur, *m.* Marmorirer, *m*; marbrier, *m.* Marmorarbeiter, *m*; marbrière, *f.* Marmorbruch, *m*; marbrure, *f.* marmorirte Arbeit, *f.*
Marc, *m.* Mark, *f*; au marc la livre, nach Verhältniß, einen Sols vom Livre.
Marc, *m.* Treſter, Träber, Satz einer ausgepreßten Sache, *m.*
Marcassin, *m.* Friſchling, *m.*
Marcassite, *f.* Markaſit, Wismuth, *m.*
Marchand, *m.* Kaufmann, Käufer, *m*; marchand, ande, *adj.* zur Handlung gehörig oder dienlich; marchander, *v. a. et n.* um etwas handeln, darauf biethen und wieder biethen; *fig.* ſich lange beſinnen, ſchonen; marchandise, *f.* Waare, *f*; Handel, *m.*
Marché, *f* Gang, Zug, Marſch, Weg, Tritt, *m*; Stufe, *f.*
Marché, *m.* Markt, Kaufpreis, Kauf, *m.*
Marche-pied, *m.* Fußtritt, Fußſchemel, *m*; *T.* Leinſtraße, Peertleine, *f.*
Marcher, *v. n.* gehen, reiſen, fortgehen, marſchiren; — *v. a. T.* treten, walken; marcher, *m.* Gang, *m.*
Marchette, *f. T.* Stellhölzchen, *n.*
Marcheur, *m.* -euse, *f.* Fußgänger, *m*; -inn, *f.*
Marcotte, *f. T.* Abſenker, Einleger, *m*; marcotter, *v. a.* Einleger machen, abſenken.
Mardelle, *v.* marg·lle.
Mardi, *m.* Dienſtag, *m*; — gras, Faſtnacht, *f.*
Mare, *f.* Pfütze; *T.* Rebhacke, *f.*
Maréage, *m. T.* Miethen der Matroſen, *n.*
Marécage, *m.* Mohr, *n*; Sumpf, *m*; marécageux, euse, *adj.* moraſtig, ſumpfig.
Maréchal, *m.* Hufſchmid; *T.* Marſchal, *m.*
Maréchaussée, *f.* Polizeyreiterey, *f.*
Marée, *f.* Ebbe und Fluth, *f*; friſche Seefiſche, *m. pl.*
Marer, *v. a.* mit der Hacke bearbeiten.
Marfil, morfil, *m. T.* unbearbeitete Elephantenzähne, *m. pl.*

Marge, *f.* Rand, *m*; margelle, *f.* ſteinernes Geländer um einen Brunnen, *n*; marger, *v. a. T.* den Formatrand einrichten, einformen.

Marginal, ale, *adj.* an den Rand geſchrieben.

Margotter, *v. n.* Kreiſchen wie eine Wachtel.

Margouillis, *m.* Miſtpfütze, *f.*

Margrave, *m.* Markgraf, *m*; margraviat, *m.* Markgrafſchaft, *f.*

Marguerite, *f.* Tauſendſchön, *n.*

Marguillier, *m.* Küſter, Kirchenvorſteher, *m.*

Mari, *m.* Mann, Ehemann, *m*; mariable, *adj.* mannbar; mariage, *m.* Ehe, Heirath, Hochzeit, *f*; Eheſtand, *m*; Heirathsgut, *n*; marié, *m.* ée, *f.* Bräutigam, *m.* Braut, *f*; marier, *v. a.* trauen, verheirathen; *fig.* vereinigen, verbinden; se — *v. r.* ſich verheirathen.

Marin, *m.* Seemann, *m*; marin, ine, *adj.* zur See gehörig; marinade, *f. T.* marinirtes Gericht, *n*; marine, *f.* Seeweſen, *n*; Seemacht, *f*; Seeſtück, *n*; Seegeſchmack, -geruch, *m*; mariner, *v. a.* marinieren, in eine ſäuerliche Brühe einmachen; mariné, ée, *adj.* mariniert, vom Seewaſſer verdorben; marinier, *m.* Schiffmann, Seemann, *m.*

Marjolaine, *f.* Majoran, *m.*

Marionette, *f.* Drathpuppe, *f*; — *pl.* Puppenſpiel, *n.*

Marital, ale, *T.* dem Ehemanne gebührend.

Maritime, *adj.* zur See gehörig, an der See gelegen.

Marmelade, *f.* ſüßer Obſtbrey, *m*; Zukkerlatwerge, *f.*

Marmenteau, *m.* Luſt-, Hägewald, *m.*

Marmite, *f.* Kochkeſſel, Fleiſchtopf, *m.*

Marmiton, *m.* Küchenjunge, *m.*

Marmot, *m.* Meerkatze, Fratze, *f.*

Marmotte, *f.* Murmelthier, *n*; *fig.* kleines Ding, *n*; marmotter, *v. a.* murmeln.

Marmouset, kleine närriſche Figur, *f*; Fratzengeſicht, *n.*

Marne, *f.* Mergel, *m*; marner, *v. a.* mit Mergel düngen; marnière, *f.* Mergelgrube, *f.*

Marotte, *f.* Narrenkappe, *f*; Steckenpferd, *n.*

Marouſle, *m.* Schlingel, Lümmel; *T.* Art Mahlerleim, *m*; marouſler, *v. a.* aufleimen.

Marquant, ante, *adj.* ſich auszeichnend.

Marque, *f.* Zeichen, Kennzeichen, Merkmal, Maal, *n*; Spielmarke, Narbe, *f*; Stempel, Beweis, *m*; *T.* Kennung, *f.* (an den Zähnen der Pferde); marquer, *v. a.* zeichnen, bezeichnen, ſtempeln, anzeigen, melden, bemerken; — *v. n.* ſich auszeichnen, ſich zeigen; *T.* die Kennung noch haben.

Marqueter, *v. a.* flecken, ſprenkeln; *T.* eingelegte Arbeit machen; marqueterie, *f.* eingelegte Arbeit, *f.*

Marquette, *f.* Klumpen Jungfernwachs, *m.*

Marqueur, *m.* Stempler, Marqueur, *m.*
Marquis, *m.* Markis, *m*; marquisat, *m.* Würde eines Markis, *f*; Marquiſat, *n*; marquise, *f.* Markiſinn, *f*; *T.* Ueberzug eines Offizierzeltes, *m*; Art Rakete, *f.*
Marraine, *f.* Pathe, Taufzeugin, *f.*
Marri, ie, *adj.* betrübt, verdrießlich.
Marron, *m.* große Kaſtanie, Marone; *T.* große Haarlocke, *f*; Wachtzeichen; heimlich gedrucktes Buch, *n*; négre — wilder Neger, *m*; marronner, *v. a.* große Haarlocken machen; marronnier, *m.* Maronenbaum, *m.*
Marroquin, Saffian, *m*; marroquiner, *v. a.* auf Saffianart zubereiten; marroquinerie, *f. T.* Kunſt Saffian zu machen, Saffianfabrike, Saffianwaare, *f*; marroquinier, *m.* Saffianmacher, *m.*
Mars, *m.* März; Mars, Kriegsgott, *m*; — *pl.* Sommerkorn, *n.*
Marsouin, *m.* Meerſchwein, *n.*
Marteau, *m.* Hammer, Klopfer, *m.*
Martelage, *m. T.* Bezeichnen der Bäume mit dem Waldhammer, *n.*
Martelées, *f. pl. T.* Looſung des Rothwildbrets, *f.*
Marteler, *v. a.* hämmern.
Martial, aie, *adj.* kriegeriſch; *T.* eiſenhaltig.
Martinet, *m.* Mauerſchwalbe, *f*; *T.* großer Hammer, *m*; Stampfe, *f*; Handleuchter, *m.*
Martingale, *f. T.* Sprungriemen, *m.*
Martre, *f.* Marder, *m*; Marderfell, *n.*
Martyr, *m.* yre, *f.* Märterer, *m.* Märterinn, *f*; martyre, *m.* Märtertod, *m*; Marter, Pein, *f*; martyriser, *v. a.* martern, peinigen; martyrologe, *m.* Märtererbuch, *n.*
Mascarade, *f.* Maskenball, *m*; Luſtbarkeit maskirter Perſonen, *f.*
Mascaron, *m. T.* Fratzengeſicht, *n.*
Masculin, ine, *adj.* männlich.
Masque, *m.* Larve, Maske, maskirte Perſon, *f*; masquer, *v. a.* maskiren, verlarven, verſtecken; *fig.* verdecken, bemänteln.
Massacre, *m.* Gemetzel, Blutbad, *n*; Ermordung, *f*; massacrer, *v. a.* niederhauen, niedermachen, umbringen; *fig.* verderben; massacreur, *m.* Würger, *m.*
Masse, *f.* Maſſe, *f*; Klumpen, Haufen, *m*; Keule, *f*; Stab, Kolben, eiſerner Schlägel, *m.*
Mâsse, *m. T.* Einſatz ins Spiel, *m.*
Masse-more, *m. T.* zerſtampfter Schiffszwieback, *m.*
Masse-pain, *m.* Marzipan, *m.*
Mâsser, *v. a.* im Spiele einſetzen.
Massette, *f.* Handſchlägel, *m.*
Massicot, *m.* Bleygelb, *n*; Maſſicot, *m.*
Massier, *m.* Stab, Zepterträger, *m.*
Massif, ive, *adj.* ſtark, dicht, gediegen, maſſiv; massif, *m.* ſtarke Grundmauer, *f*; dichtes Gehölz, *n.*
Massue, *f.* Keule, *f.*
Mastic, *m.* Maſtix, *m.*
Mastication, *f. T.* Kauen, *n.*
Mastigadour, *m. T.* Tränkgebiß, *n.*
Mastiquer, *v. a.* kitten, verkitten.
Masure, *f.* verfallenes Gemäuer, *n.*
Mât, *m.* Maſt, Maſtbaum, *m.*

Mat, matte, *adj.* matt, unpolirt, rauh.
Mat, *m. T.* Schachmatt, *m.*
Matador, *m.* Matador, *m.*
Matamore, *m.* Großprahler, *m.*
Matamore, *f.* unterirdiſches Gefängniß, *n.*
Matasse, *f.* rohe Seide, *f.*
Matassin, *m.* poſſenhafter Tänzer, Gaukeltanz, *m;* matassiner, *v. n.* Gaukelpoſſen treiben.
Matelas, *m.* Matratze, *f;* matelasser, *v. a.* polſtern, auspolſtern; matelassier, *m.* Matratzenmacher, *m.*
Matelot, *m.* Matroſe, *m;* Beyſchiff, *n;* matelotage, *m.* Matroſenſold, *m;* à la matelotte, *adv.* auf Matroſenart.
Mater, *v. a T.* Schachmatt machen; *fig.* demüthigen; abmatten.
Mâter, *v. a.* bemaſten.
Matérialisme, *m. T.* Materialismus, *m.*
Matérialiste, *m. T.* Materialiſt, *m.*
Matérialité, *f. T.* Körperlichkeit, *f.*
Matériaux, *m. pl.* Materialen, *f. pl.*
Matériel, elle, *adj.* körperlich, plump, ſchwer.
Maternel, elle, *adj.* mütterlich.
Maternité, *f.* Mutterſchaft, *f.*
Mâteur, *m.* Maſtbaummacher, *m.*
Mathématicien, *m.* Mathematiker, *m.*
Mathématique, *adj.* mathematiſch; — *f. pl.* Mathematik, *f.*
Matière, *f.* Materie, *f;* Stoff, Zeug; *fig.* Gegenſtand, Anlaß, *m;* en — *adv.* im Betreff, anlangend.
Mâtin, *m.* Haus-, Ketten-, Schäfer-, Fleiſcherhund, *m.*
Matin, *m.* Morgen, *m;* —, *adv.* früh; matinal, ale, *adv.* der früh aufſteht.
Mâtineau, *m.* kleiner Haushund, *m.*
Matinée, *f.* Morgen; Vormittag, *m;* Morgenſtunden, *f. pl.*
Mâtiner, *v. a.* wird von einem Haushunde geſagt, der eine Hündinn edlerer Art belegt; *fig. fam.* zanken, ausſchelten.
Matines, *f. pl T.* Frühmette, *f.*
Matineux, euse, *adj.* der gern früh aufſteht.
Matir, *v. a. T.* Gold oder Silber matt verarbeiten.
Matoir, *m. T.* Radireiſen zum Mattmachen, *n.*
Matois, oise, *adj.* liſtig, ſchlau.
Maton, *m.* Kater, *m.*
Matras, *m. T.* Retorte, *f.*
Matrice, *f. T.* Bärmutter, Metallmutter, Matrize, *f;* Prägeſtock, *m;* Eichmaß, *n;* Mutterrolle, *f;* langue —, Mutterſprache; église —, Mutterkirche; couleur —, Grundfarbe, *f.*
Matricule, *f.* Matrikel, *f.*
Matrimonial, ale, *adj.* ehelich.
Matrone, *f.* Matrone; *T.* Hebamme, *f.*
Matte, *f. T.* unreines Metall vom erſten Guſſe, *n.*
Maturatif, ive, *adj. T.* zeitigend; maturation, *f. T.* Zeitigung, *f.*
Mâture, *f.* Bemaſtung eines Schiffes, *f;* Holzwerk dazu, *n.*
Maturité, *f.* Zeitigung, Reife, *f.*
Matutinal, ale, *adj.* zur Frühmette gehörig.
*Maudire, *v. a.* verfluchen, verwünſchen.
Maudit, ite, *part. et adj.* verflucht.
Mausolée, *m.* prächtiges Grabmal, *n.*

Maussade, *adj.* ſchmutzig; ungeſchickt, plump; maussaderie, *f.* Unreinlichkeit; Tölpeley, *f.*

Mauvais, aise, *adj.* übel, böſe, ſchlecht.

Mauve, *f.* Malve, *f.*

Mauviette, *f.* Art Lerche, *f.*

Mauvis, *m.* Weindroſſel, *f.*

Maxillaire, *adj. T.* zu den Kinnbakken gehörig.

Maxime, *f.* Regel, Maxime, *f.*; Grundſatz, *m.*

Maximum, *m. T.* der höchſte Grade einer Größe, eines Preiſes, *m.*

Mazette, *f.* Schindmähre, *f.*; *fig. fam.* Schwächling, ſchlechter Spieler, *m.*

Me, *pron.* mir, mich.

Méandre, *m. fig.* Krümmung eines Fluſſes, *f.*

Mécanicien, *m.* Mechanikus, *m.*

Mécanique, *f.* Mechanik, Maſchinenlehre; natürliche oder künſtliche Zuſammenſetzung, *f.*; — *adj.* mechaniſch.

Mécanisme, *m.* Mechanismus, mechaniſcher Bau, *m.*

Mécène, *m.* Mäcen, vornehmer Gönner, *m.*

Méchamment, *adv.* boshafterweiſe.

Méchanceté, *f.* Bosheit, *f.*; Muthwille, *m.*

Méchant, ante, *adj.* boshaft, böſe, ſchlecht, elend; muthwillig, ſchalkhaft.

Mèche, *f.* Docht, *m.*; Lunte, *f.*; Zunder, *m.*; Bohrſpitze, Korkſchraube, *f.*

Mécher, *v. a.* Wein ſchwefeln.

Mécompte, *m.* Verrechnen, *n.*; Irrthum, *m.*; se mécompter, *v. r.* ſich verrechnen, ſich betrügen.

Méconium, *m. T.* Mohnſaft; ſchwarzer Unrath neugebohrner Kinder, *m.*

Méconnoissable, *adj.* unkenntlich.

Méconnoissant, ante, *adj.* unerkenntlich.

*Méconnoître, *v. a.* verkennen, mißkennen, nicht mehr kennen.

Mécontent, ente, *adj.* unzufrieden, mißvergnügt; mécontentement, *m.* Mißvergnügen, *n.*; Verdruß, *m.*; mécontenter, *v. a.* mißvergnügt machen.

Mécréant, *m. T.* Ungläubiger, *m.*

Médaille, *f.* Denkmünze, Schaumünze, runderhabene Fläche, *f.*; médailler, *m.* Münzſchrank, *m.*; médailliste, *m.* Münzenkenner, *m.*; médaillon, *m.* große Schaumünze; runderhabene Fläche, *f.*; ovaler Gemäldering zum Schmuck, *m.*; Amtszeichen, *n.*

Médecin, *m.* Arzt, *m.*; médecine, *f.* Arzeneywiſſenſchaft; Arzney, *f.*; médeciner, *v. a.* Arzeney eingeben.

Médian, *m. T.* Medianſchrift, *f.*

Médiastin, *m. T.* Mittelfell, *n.*

Médiat, ate, *adj.* mittelbar.

Médiateur, *m.* médiatrice, *f.* Vermittler, *m.*; inn, *f.*

Médiation, *f.* Vermittelung, *f.*

Médical, ale, *adj.* zur Arzney gehörig.

Médicament, *m.* Arzneymittel, *n.*; médicamenter, *v. a.* Arzneymittel geben; médicamenteux, euse, *adj.* wie Arzney würkend.

Médicinal, ale, *adj.* mediciniſch, heilend, offizinell.

Médiocre, *adj.* mittelmäßig; médiocrité, *f.* Mittelmäßigkeit, *f.*

Médionner, *v. a. T.* durch Vergleichung berechnen.

*Médire, *v. n.* — de qn. jemand verläumden, ihm übel nachreden.

Médisance, *f.* üble Nachrede, Verläumdung, *f*; médisant, ante, *adj.* verläumderiſch; der gern übel nachredet.

Méditatif, ive, *adj.* nachdenkend.

Méditation, *f.* Nachdenken, *n*; Betrachtung, *f.*

Méditer, *v. a. et n.* nachdenken, nachſinnen, überlegen, vorhaben.

Méditerranné, ée, *adj.* mittelländiſch; — *f.* das mittelländiſche Meer, *n.*

Médoc, *m. T.* Art glänzender Kieſel; Medocwein, *m.*

Médullaire, *adj.* markig.

Méfaire, *v. n. T.* Schaden zufügen.

Méfait, *m. T.* Verbrechen, *n.*

Méfiance, *f.* Mißtrauen, *n*; méfiant, ante, *adj.* mißtrauiſch.

se Méfier, *v. r.* — de... nicht trauen, Mißtrauen in etwas ſetzen.

Mégarde, *f.* Unachtſamkeit, *f*; Verſehen, *n.*

Mégère, *f.* Furie, *f*; *fig.* böſes Weib, *n.*

Mégie, *f.* Weißgärberey, *f*; mégisserie, *f.* Weißgärberhandel, *m*, mégissier, *m.* Weißgärber, *m.*

Meigle, *f.* Spitzhacke, *f.*

Meilleur, eure, *adj.* beſſer; le, la — der, die, das Beſte.

Meistre, *m. T.* mât de — Hauptmaſt einer Galeere, *m.*

Mélancolie, *f.* Melancholie, Schwermuth, *f*; mélancolique, *adj.* melancholiſch, ſchwermüthig.

Mélange, *m.* Vermiſchung, *f*; Gemiſch, *n*; Miſchung, *f*; mélanger, *v. a.* miſchen.

Mélasse, *f.* Zuckerſyrup, *m.*

Mêlée, *f.* Handgemenge, *n*; Schlägerey, *f*; heftiger Streit, *m.*

Mêler, *v. a.* miſchen, vermiſchen unter einander mengen; verwirren; se — *v. r.* de qch. ſich in etwas mengen, ſich um etwas bekümmern.

Mélèze, *m.* Lerchenbaum, *m.*

Mélica, *m.* indianiſcher Hirſe, *m.*

Méliceris, *m. T.* Honiggeſchwulſt, *f.*

Mélier, *m.* Art großer Weintrauben, *f.*

Mélilot, *m.* Steinklee, *m.*

Mélisse, *f.* Meliſſenkraut, *n.*

Mélodie, *f.* Melodie, Singweiſe *f*; mélodieux, euse, *adj.* melodiſch, angenehm klingend.

Melon, *f.* Melone, *f*; melonnière, *f.* Melonenbeet, *n.*

Mémarchure, *f. T.* Verrenkung, *f.*

Membrane, *f.* dünnes Häutchen, *n.*

Membraneux, euse, *adj.* häutig.

Membre, *m.* Glied, Mitglied, *n.*

Membru, ue, *adj.* großgliederig.

Membrure, *f.* Einfaſſung, *f*; Klafterrahm, *m.*

Même, *pron.* ſelbſt, derſelbe, der nehmliche; — *adv.* auch, ſogar, ſelbſt; à — *adv.* im Stande; de — ebenſo, gleichfalls.

Mémoire, *f.* Gedächtniß, Andenken, *n*; Erinnerung, *f.*

Mémoire, *m.* Aufſatz, *m*; Verzeich-

niß, *n*; *plur.* Denkwürdigkeiten, Nachrichten, *f. pl.*

Mémorable, *adj.* denkwürdig.

Mémorial, *m.* Denkſchrift, Bittſchrift, *f.*

Menaçant, ante, *adj.* drohend.

Menace, *f.* Drohung, *f*; menacer, *v. a.* drohen, bedrohen.

Ménade, *f.* Bachantinn, *f*; *fig.* tolles Weib, *n.*

Ménage, *m.* Haushaltung, *f*; Hausweſen, *n*; Hausrath, *m*; ménagement, *m.* Behutſamkeit, Schonung, Nachſicht, *f*; ménager, *v. a. et n.* ſparen, ſchonen, in Acht nehmen, geſchickt zu benutzen wiſſen, geſchickt beſorgen; zu etwas verhelfen; jemand mit Schonung behandeln.

Ménager, ère, *adj.* haushälteriſch; — *m. et f.* Haushälter, *m*; -inn, *f.*

Ménagerie, *f.* Thiergarten, Viehhof, *m.*

Mendiant, ante, *m. et f.* Bettler, *m*; -inn, *f.*

Mendicité, *f.* Betteley, *f*: Bettelſtab, *m.*

Mendier, *v. a. et n.* betteln, erbetteln.

Meneau, *m. T.* Fenſterkreuz, *n.*

Menée, *f.* geheimer Kunſtgriff, Gang, Schlich, *m*; *T.* Hirſchbahn, *f.*

Mener, *v. a.* führen, leiten, mit oder bey ſich führen, mitnehmen, einführen; *fig.* hinhalten.

Menétrier, *m.* Bierfiedler, Spielmann, *m.*

Meneur, *m.* Führer, *m.*

Menin, *m. T.* Edelknabe, *m.*

Méninge, *f. T.* Hirnhäutlein, *n.*

Menotte, *f.* Kinderhändchen, *n*; *plur.* Handfeſſeln, *f. pl.*

Mense, *f. T.* Tafelgüter, *n. pl.*

Mensole, *f. T.* Schlußſtein eines Gewölbes, *m.*

Mensonge, *m.* Lüge, *f*; mensonger, ère, *adj.* lügenhaft, falſch.

Menstrue, *m. T.* Scheideſaft, *m*; — *pl.* monatliche Zeit der Weiber, *f.*

Mental, ale, *adj.* in Gedanken, innerlich.

Menterie, *f.* Lüge, *f.*

Menteur, euse, *adj.* falſch, betrüglich; — *m. et f.* Lügner, *m*; -inn, *f.*

Mention, *f.* Erwähnung, Meldung, *f.* mentionner, *v. a.* Meldung thun, anführen, gedenken, erwähnen.

* Mentir, *v. n.* lügen.

Menton, *m.* Kinn, *n*; mentonnière, *f.* Kinnbinde, *f.*

Mentor, *m.* Führer, *m.*

Menu, ue, *adj.* dünne, klein, gering; menu, *m.* Küchenzettel, *m*; menus plaisirs, kleine Ausgaben, *f. pl.*

Menuaille, *f.* Haufen Scheidemünze; Haufen kleiner Fiſche, *m*; allerhand kleines Zeug, *n.*

Menuet, *m.* Menuet, *m.*

Menuiserie, *f.* Schreinerhandwerk, *n.* Schreinerarbeit, *f*; menuisier, *m.* Schreiner, Tiſchler, *m.*

Méplat, ate, *adj. T.* auf einer Seite dicker als auf der andern, halbflach.

* se Méprendre, *v. r.* ſich irren, ſich verſehen.

Mépris, *m.* Verachtung, *f*; méprisable, *adj.* verächtlich; méprisant, ante, *adj.* verachtend.

Méprise, *f.* Mißverſtand, Irrthum, *m*; Verſehen, *n*; mépriser, *v. a.* verachten.

Mer, *f.* Meer, *n*; See, *f.*
Mercantil, ile, *adj.* kaufmänniſch.
Mercantille, *f.* Krämerey, *f.*
Mercenaire, *m.* Miethling, Taglöhner, *m.*
Mercerie, *f.* Kramwaare, *f.*
Merci, *f.* Erbarmen, *n*; Barmherzigkeit, *f*; *fig.* Gewalt, *f*; Dank, *m.*
Mercier, *m.* -ère, *f.* Krämer, *m*; -inn, *f.*
Mercredi, *m.* Mittwoche, *f.*
Mercure, *m.* Merkurius, *m*; Queckſilber, *n.*
Mercuriale, *f.* Verweis; *T.* Marktzettel, *m.*
Mercuriel, elle, *adj.* queckſilberartig.
Mercurification, *f. T.* Ausziehung des Queckſilbers, *f.*
Merde, *f.* Menſchenkoth, Koth, *m*; merdeux, euse, *adj.* dreckig.
Mère, *f.* Mutter, *f*; mère, *adj.* — goutte, reiner, ungepreßter Wein; — laine, die feinſte Wolle; — eau, *T.* Mutterlauge, *f.*
Méreau, *m. T.* Merkzeichen, *n.*
Mérelle, *f.* Hinkbahn, *f.* (Spiel).
Méridien, enne, *adj.* mittägig; — *m.* Mittagslinie, *f.*
Méridional, ale, *adj.* mittägig, ſüdlich.
Merise, *f.* kleine Vogelkirſche, *f.*
Merisier, *m.* Vogelkirſchbaum, *m.*
Mérite, *m.* Verdienſt, *n*; mériter, *v. a.* verdienen, ſich Verdienſte erwerben um...
Méritoire, *adj.* verdienſtlich.
Merlan, *m.* Schellfiſch, *m.*
Merle, *m.* Amſel, *f.*
Merluche, *f.* Stockfiſch, *m.*
Merrain, *m.* Faßdaubenholz, Täfelholz, *n.*
Merveille, *f.* Wunder, Wunderwerk, *n*; merveilleux, euse, *adj.* wunderbar, vortreflich.
Mésalliance, *f.* Misheirath, *f.*
se Mésallier, *v. r.* ſich ſeinem Stand nicht gemäß verheirathen.
Mésange, *f.* Meiſe, *f.*
Mésarriver, *v. n.* ſich etwas verdrießliches zuziehen.
Mésentère, *m.* Gekröſe im Leibe, *n.*
Mésentérique, *adj.* zum Gekröſe gehörig.
Mésintelligence, *f.* Uneinigkeit, *f*; Misverſtändniß, *n.*
Mésoffrir, *v. n.* ein unbilliges Gebot thun, zu wenig bieten.
Mesquin, ine, *adj.* karg, knauſerig, armſelig; mesquinerie, *f.* Knauſerey, Kargheit, *f.*
Message, *m.* Bothſchaft, *f*; messager, *m.* Bothe, *m*; messagère, *f.* Böthinn, *f*; messagerie, *f.* Bothenweſen, *n*; Landkutſche, *f.*
Messe, *f.* Meſſe, *f.*
Messéance, *f.* Uebelſtand, *m*; Unanſtändigkeit, *f*; messéant, ante, *adj.* unanſtändig.
*Messeoir, *v. n.* unanſtändig ſeyn.
Messidor, *m.* Aerntemonat, *m.*
Messie, *m. T.* Meſſias, *m.*
Messier, *m.* Feldhüter, Flurſchütze, *m.*
Messire, *m.* gnädiger Herr, *m.*
Mestre de camp, *m.* Obriſt zu Pferd, *m.*
Mesurable, *adj.* meßbar.
Mesurage, *m.* Meßgeld, Meſſen, *n.*
Mesure, *f.* Maß; Sylbenmaß, *n*;

Tact, *m*; Maßregel, *f*; à mesure que, *conj.* ſo wie, verhältnismäßig; mesurer, *v. a.* meſſen, ausmeſſen, abmeſſen; mesureur, *m.* Meſſer, *m.*

Mésuser, *v. n.* mißbrauchen.

Métacarpe, *m. T.* flache Hand, *f.*

Métachronisme, *m. T.* Irrthum in der Zeitrechnung, *m.*

Métairie, *f.* Meierhof, *m.*

Métal, *m.* Metall; Erz, *n*; métallique, *adj.* metalliſch; métalliser, *v. a.* metalliſiren; métallurgie, *f*; Scheidekunſt der Metalle, *f*; métallurgiste, *m.* Metallurgiſt, *m.*

Métamorphose, *f.* Verwandlung, *f*; métamorphoser, *v. a.* verwandeln.

Métaphore, *f. T.* Metapher, Gleichnißrede, *f*; métaphorique, *adj.* verblümt, uneigentlich.

Métaphrase, *f.* wörtliche Ueberſetzung, *f*; métaphraste, *m.* wörtlicher Ueberſetzer, *m.*

Métaphysicien, *m. T.* Metaphyſiker, *m*; métaphysique, *adj.* metaphyſiſch; — *f.* Metaphyſik, *f.*

Métastase, *f. T.* Veränderung einer Krankheit in eine andere, *f.*

Métayer, *m.* Meyer, *m.*

Méteil, *m.* Mangkorn, *n.*

Métempsycose, *f. T.* Seelenwanderung, *f.*

Météore, *m.* Lufterſcheinung, *f.*

Météorologie, *f. T.* Lufterſcheinungs- oder Witterungs-Lehre, *f*; météorologique, *adj.* die Witterung betreffend.

Méthode, *f.* Lehrart; Ordnung, Art, Gewohnheit, *f*; Verfahren, *n*; méthodique, *adj.* methodiſch, nach einer gewiſſen Ordnung.

Métier, *m.* Handwerk, Gewerbe, *n*; Zunft, Innung, *f*; Weberſtuhl, Stickerrahm, *m.*

Métis, isse, *m. f. T.* Meſtiz, *m*; Meſtizin, *f*; von zweyerley Art erzeugt.

Métoposcopie, *f. T.* Wahrſagerkunſt aus den Geſichtszügen, *f.*

Mètre, *m.* Reim, Vers, *m*; *T.* Meter, *m*; Einheit des neuen Längenmaßes, *f*; métrique, *adj.* metriſch, nach dem Metrum abgemeſſen.

Métromanie, *f* Reimſucht, *f.*

Métropole, *f.* Hauptſtadt; Hauptkirche, *f*; métropolitain, aine, *adj.* erzbiſchöflich; — *m.* Erzbiſchof, *m.*

Mets, *m.* Gericht, *n*; Speiſe, *f.*

Mettable, *adj.* tragbar.

Metteur en oeuvre, *m.* Goldſchmid, Juvelier, *m.*

*Mettre, *v. n.* ſetzen, legen, ſtellen, bringen, geben, anwenden, anlegen, anziehen, aufſetzen; se — *v. r.* ſich legen, ſtellen, ſetzen; — à qch. anfangen.

Meuble, *adj.* locker, beweglich; — *m.* Stück Hausrath; — *plur.* Hausgeräth, *n*; meubler, *v. a.* mit Hausrath, mit Feldgeräthe, Vieh, u. ſ. w. verſehen.

Mévendre, *v. a. T.* gar zu wohlfeil weggeben; mévente, *f.* Verkauf unter dem Preiſe, *m.*

Meuglement, *m.* Brüllen, *n*; meugler, *v. n.* brüllen wie ein Ochs.

Meule, *f.* Mühlſtein, Schleifſtein, *m*; *T.* Knotenwurzel des Hirſchgeweihs, *f*;

Heuſchober, *m*; meulière, *f.* Steinart zu Mühlſteinen, *f*; Mühlſteinbruch, *m.*

Meünier, *m.* Müller, *m.*

Meurtre, *m.* Mord, Todſchlag, *m.*

Meurtrier, *m.* Mörder, *m*; — *adj.* mörderiſch; meurtrière, *f. T.* Schießſcharte, *f.*

Meurtrir, *v. a.* zerquetſchen, quetſchen; meurtrissure, *f.* Quetſchung, *f*; blaues Maal, *n*; Stoß, *m.*

Meute, *f.* Koppel Jagdhunde, *f.*

Mezzo-tinto, *m. T.* ſchwarze Kunſt, *f.*

Mi, *part.* halb, mitte, hälfte.

Miasme, *m. T.* Krankheitsſtof, *m.*

Miaulement, *m.* Miauen der Katzen, *n.*

Miauler, *v. n.* miauen.

Mica, *m. T.* Glimmer, *m.*

Miche, *f.* Brod, *n*; Laib Brod, *m.*

Micmac, *m.* Miſchmaſch, *m.*

Micocoulier, *m.* Zirgelbaum, *m.*

Micôte, *f.* Anhöhe, *f.*

Microcosme, *m. T.* kleine Welt, *f.*

Micromètre, *m. T.* Inſtrument, den Durchmeſſer der Himmelskörper zu beſtimmen, *n.*

Microscope, *m. T.* Vergrößerungsglas, *n.*

Midi, *m.* Mittag, *m.*

Mie, *f.* Broſame, Krume, *f.*

Miel, *m.* Honig, *m*; miélat, *m.* Honigthau, *m*; miellé, ée, *adj. fig.* paroles — ſanfte Worte, *n. pl.*; mielleux, euse, *adj.* honigſüß.

Mien, mienne, *pron.* mein; der, die das Meinige.

Miette, *f.* Brodkrümchen, Bißchen, *n.*

Mieux, *adv.* lieber, beſſer; — *m.* Beſte, *n.*

Mièvre, *adj.* muthwillig; mièvrerie, *f.* Muthwille, *m.*

Mignard, arde, *adj.* niedlich, zierlich, fein, artig; mignarder, *v. a.* verzärteln; mignardise, *f.* Niedlichkeit, Zartheit; — *pl.* Liebkoſungen, *f. pl.*

Mignon, onne, *adj.* fein, artig, ſchön, niedlich; — *m.* Liebling, *m*; Liebchen, *n*; mignonne, *f. T.* Art kleiner Schrift, *f*; mignonnette, *f.* Art feiner Spitzen; feine Bartnelke, *f*; feingeſtoſſener Pfeffer, *m.*

Migraine, *f.* einſeitiges Kopfweh, *n.*

Migration, *f.* Auswanderung, *f.*

Mijaurée, *f.* Fratzengeſicht, *n*; Putznärrinn, *f.*

Mil, *v.* mille.

Mil, *m.* Hirſen, *m.*

Milan, *m.* Hühnergeyer, *m.*

Milice, *f.* Landmiliz, *f*; *T.* Kriegsweſen, *n*; milicien, *m.* Soldat von der Landmiliz, *m.*

Milieu, *m.* Mitte, *f*; Mittel, *n.*

Militaire, *adj.* militäriſch; — *m.* Soldat, *m.*

Militer, *v. n. fig.* ſtreiten.

Mille, *adj.* tauſend; — *m.* Meile, *f.*

Millénaire, *adj.* tauſendjährig, tauſend enthaltend.

Milleret, *m.* Beſetzungszierath, *m.*

Millésime, *m. T.* Jahrzahl auf Münzen, *f.*

Millet, *m.* Hirſen, *m.*

Milliaire, *adj.* colonne — *f.* Meilenſäule, *f.*

Milliar, *m.* tauſend Millionen, *f. pl.*

Milliasse, *f.* eine sehr große Menge, *f.*
Millième, *adj.* tausendste.
Millier, *m.* ein Tausend, *n*; zehn Zentner.
Million, *m.* Million, *f*; millionnaire, *m.* Millionen vermögend; millionième, *adj.* zehnmal hundert Tausendste.
Milord, *m.* Milord, *m.*
Milort, *m.* Hausunke, *f.*
Mime, *m.* Pickelhering, *m*; Possenspiel, *n.*
Mimique, *adj.* mimisch.
Mimologie, *f.* Nachahmung in Reden oder Geberden, *f*; mimologue, *m. et f.* der, die Geberden nachahmet.
Minage, *m.* Scheffelsteuer, *f.*
Minauder, *v. n.* sich zieren, schön thun; minauderies, *f. pl.* Ziererenen, *f. pl.*; minaudier, ère, *m. et f.* der, die sich ziert.
Mince, *adj.* dünn; *fig.* klein, schlecht, gering, unbedeutend.
Mine, *f.* Miene, Gesichtsbildung, *f*; Gesicht, Ansehen, *n*; Art Pariser Maß; *T.* Erz, *n*; Erzgrube, *f*; Bergwerk, *n*; Pulvermine, *f*; *fig.* heimlicher Anschlag, *m*; miner, *v. a.* miniren; untergraben; *fig.* auszehren.
Minérai, *m. T.* Miener, *f*; Erz, *n.*
Minéral, *m.* Mineral, *n*; — *adj.* mineralisch; minéralisation, *f.* Verbindung der Erze mit Arsenik oder Schwefel, *f*; minéralogie, *f. T.* Kenntniß der Mineralien, *f*; minéralogue, *m.* Mineraloge, *m.*
Mineur, *m.* Minirer; Bergmann, *m*; mineur, eure, *adj.* minderjährig, unmündig; kleiner; mineure, *f. T.* Untersatz eines Schlusses, Minor, *m.*
Miniature, *f.* Miniaturmalerey, *f.*
Miniaturiste, *m.* Miniaturmaler, *m.*
Minière, *f.* Bergwerk, *n*; Erzgrube, *f.*
Minime, *adj.* dunkelbraun; — *m.* Art Franziskanermönche.
Ministère, *m.* Amt, *n*; Amtsverrichtung; Regierung eines Staatsministers, *f*; Ministerium, *n.*
Ministériel, elle, *adj.* ministeriel.
Ministre, *m.* Minister, Gesandter; protestantischer Prediger, *m.*
Minium, *m.* Mennig, *m.*
Minois, *m.* artige Gesichtsbildung, *f*; hübsches Gesichtchen, *n.*
Minon, *m.* Kätzchen, *n.*
Minoratif, *m. T.* gelind abführende Arzeney, *f.*
Minorité, *f.* Minderjährigkeit, *f.*
Minot, *m.* Minot, Art Maß, Hälfte einer Mine, *f.*
Minuit, *m.* Mitternacht, *f.*
Minuscule, *f.* kleiner Buchstabe, *m.*
Minute, *f.* kleine Schrift, *f*; Conzept; Original, *n*; Entwurf, *m*; Minute, *f*; minuter, *v. a.* entwerfen; aufsetzen; heimlich vorhaben, verabreden.
Minutie, *f.* Kleinigkeit, *f*; minutieux, euse, *adj.* der sich bey Kleinigkeiten aufhält.
Mi-parti, ie, *adj.* halb getheilet.
Miquelet, *m. T.* Schnapphahn, *m.*
Miracle, *m.* Wunder, Wunderwerk, *n*; miraculeux, euse, *adj.* wunderbar.
Mirauder, *v. a. fam.* aufmerksam betrachten.
Mircolion, *m.* Ameisenlöwe, *m.*
Mire, *f.* Ziel, Visirkorn, *n*; Augenpunkt, *m*; *T.* wildes Schwein von fünf Jahren, *n.*

Mirer, *v. a.* zielen; gegen das Licht halten; se — *v. r.* ſich beſpiegeln, ſich im Spiegel beſchauen.
Mirmidon, *m.* Männchen, *n*; Knabe, *m.*
Miroir, *m.* Spiegel; *T.* Zierath am Hintertheile eines Schiffes, *m*; — ardent, Brennſpiegel, *m.*
Miroité, ée, *adj.* geſpiegelt.
Miroiterie, *f.* Spiegelhandel, *m.*
Miroitier, *m.* Spiegelmacher, Spiegelhändler, *m.*
Miroton, *m.* ein Gericht aus gekochten Fleiſchſchnitten und Gewürzen, *n.*
Mis, *m. T.* das Datum auf Acten, *n*; mis, mise, *adj.* gelegt, geſtellt, angekleidet.
Misaine, *f. T.* Fockſegel, *n.*
Misanthrope, *m. et f.* Menſchenfeind, *m*; -inn, *f*; misanthropie, *f.* Menſchenhaß, *m*; Menſchenſcheu, *f.*
Miscellanées, *m. pl.* vermiſchte Aufſätze, *pl. m.*
Miscible, *adj.* das ſich vermiſchen läßt.
Mise, *f.* Ausgabe, *f*; Gebot, *n*; Einſatz, *m*; Gangbarkeit; Einſetzung; Art ſich zu kleiden, *f.*
Misérable, *adj.* elend, armſelig, erbärmlich, verächtlich, ſchlecht.
Misère, *f.* Elend, *n*; Noth, *f*; armſeliger Zuſtand, *m*; Sache die nicht der Mühe werth iſt, das man davon ſpricht, *f.*
Miséréré, *m. T.* der Pſalm Miserere mei, *m*; Darmgicht, *f.*
Miséricorde, *f.* Barmherzigkeit, *f*; Erbarmen, *n.*
Miséricordieux, euse, *adj.* barmherzig.
Missel, *m.* Meßbuch, *n.*
Mission, *f.* Sendung, *f*; Auftrag, *m*; Miſſion, *f*; missionnaire, *m.* Miſſionar, Heidenbekehrer, *m.*
Missive, *f.* Sendſchreiben, *n.*
Mistère, *v.* mystère,
Mitaine, *f.* Fauſthandſchuh, Klapphandſchuh, *m*;
Mite, *f.* Milbe, Miethe, Schabe, *f.*
Mitigation, *f.* Linderung, *f.*
Mitiger, *v. a.* lindern, mildern.
Miton, *m.* Stutzhandſchuh, *m.*
Mitonner, *v. n.* gelinde aufkochen laſſen; — *v. a.* verzärteln, liebkoſen.
Mitoyen, enne, *adj.* mittel, zwiſchen...
Mitraille, *f.* allerhand kleine Eiſenwaare, *f*; altes Kupfer, *n*; Löthmeſſing, *m*; altes Eiſen, *n*; *T.* Kartätſchenſchuß, *m.*
Mitral, ale, *adj.* was die Geſtalt einer Biſchoffsmütze hat.
Mitre, *f.* Biſchoffsmütze, *f.*
Mitré, *adj.* der befugt iſt eine Biſchoffsmütze zu tragen.
Mixte, *adj.* vermiſcht; mixtion, *f.* Vermiſchung; *T.* Mixtur, *f*; mixtionner, *v. a.* unter einander miſchen.
Mobile, *adj.* beweglich, unbeſtändig; — *m. T.* Triebfeder, *f*; Triebrad, *n.*
Mobiliaire, mobilier, ière, *adj.* was zu den beweglichen Gütern gehöret; — *m.* ſämmtliche Mobilien, Hausgeräth, *n*; mobiliser, *v. a. T.* beweglich machen, in bewegliche Güter umſetzen; mobilité, *f.* Beweglichkeit, *f*; *fig.* Wankelmuth, *m.*
Mode, *f.* Mode, Sitte, Gewohnheit, *f.*
Mode, *m.* Art, Weiſe, *f*; *T.* Modus, *m*; Tonart, *f.*

Modèle, *m.* Muſter, Vorbild, Modell, *n*; modeler, *v. a. et n.* abformen, modelliren; se — *v. r.* ſich bilden nach etwas, ſich etwas zum Muſter nehmen.

Modérateur, *m.* Regierer, Führer, Leiter, *m.*

Modération, *f.* Mäßigung, Verminderung, *f*; Nachlaß, *m.*

Modéré, ée, *adj.* gemäßigt, gelaſſen; modérer, *v. a.* mäßigen, mildern, einſchränken; se — *v. r.* ſich mäßigen, ſich zurück halten.

Moderne, *adj.* heutig, neu.

Modeſte, *adj.* ſittſam, beſcheiden, ehrbar.

Modeſtie, *f.* Beſcheidenheit, Sittſamkeit, *f.*

Modicité, *f.* Unbeträchtlichkeit, Geringheit, *f.*

Modificatif, ive, *adj.* mildernd, abändernd, näher beſtimmend.

Modification, *f.* Einſchränkung; Milderung; *T.* Modification, *f.*

Modifier, *v. a.* einſchränken, mildern; *T.* näher beſtimmen, modificiren.

Modillon, *m. T.* Sparrenkopf, *m.*

Modique, *adj.* mäßig, klein, gering.

Modulation, *f. T.* Modulation, *f*; Durchlaufen der Accorde eines Geſangs, *n.*

Module, *m. T.* Proportionalmaß, *n*; Durchmeſſer einer Säule, einer Medaille, *m.*

Moduler, *v. a.* ein Muſikſtück nach den Regeln ſeiner Tonart ſetzen.

Moëlle, *f.* Mark, *n*; moëlleux, euse, *adj.* markig; *fig.* kernhaft, ſtark; — *m. T.* das Weiche, Sanfte, *n.*

Moëllon, *m.* Bruchſtein, *m.*

Moeurs, *f. pl.* Sitten, *f. pl.*; Gebräuche, *m. pl.*

Mofette, *f. T.* Bergſchwaden, *m.*

Moi, *pron.* ich, mich, mir.

Moignon, *m.* Stumpf, *m.*

Moindre, *adj.* geringer, kleiner, minder.

Moine, *m.* Mönch; *T.* Bettwärmer, *m.*

Moineau, *m.* Sperling, *m.*

Moinerie, *f.* Möncherey, *f.*

Moins, *adv.* minder, weniger; à moins que, *conj.* wofern nicht, wenn nicht; le moins, das Wenigſte.

Moire, *f.* Seidenmohr, *m*; moiré, ée, *adj.* geflammt, gewäſſert.

Mois, *m.* Monat, *m.*

Moiſe, *f.* Bandbalken, *m.*

Moiſi, *m.* Schimmel, *m*; — *adj.* ſchimmelicht; moiſir, *v. n. et a.* ſchimmeln, ſchimmelig werden.

Moiſiſſure, *f.* Schimmel, *m.*

Moiſon, *f. T.* Verpachtung für einen gewiſſen Theil der Früchte, *f*; — de drap, Länge der Kette des Tuchs, *f.*

Moiſſine, *f.* Rebbüſchel mit Trauben, *n.*

Moiſſon, *f.* Aerndte, *f*; moiſſonner, *v. a. et n.* einſammeln, einärndten; *fig.* wegraffen; moiſſonneur, *m.* Schnitter, *m.*

Moite, *adj.* feucht; moiteur, *f.* Feuchtigkeit, *f.*

Moitié, *f.* Hälfte, *f*; — *adv.* halb, zur Hälfte.

Mol, *v.* mou.

Molaire, *adj.* dent — Backenzahn, *m.*

Môle, *m.* Wehrdamm, *m.*
Môle, *f. T.* Mondkalb, *n.*
Molécule, *f.* Klümpchen, Blutkügelchen, *n.*
Moler, *v. n. T.* mit vollem Winde ſegeln.
Molester, *v. a.* Verdruß, Ungelegenheit machen.
Molette, *f.* Farbſteinläufer, *m*; Sporrädchen, *n*; Spindel, *f*; *T.* Steingalle, (Pferdekrankheit) *f*; Stirnwirbel, *m.*
Molière, *f.* Mühlſteinbruch, *m*; — *adj.* terre —, lehmige Erde.
Mollasse, *adj.* weichlich, ſchlotterig.
Mollement, *adv.* weich; *fig.* weichlich, weibiſch.
Mollesse, *f.* Weichheit, Weichlichkeit; Nachläſſigkeit, *f.*
Mollet, ette, *adj.* weiblich; lind; zart; — *m.* kleine Franze; Wade, *f.*
Molleton, *m.* linder, wollener Zeug, Molton, *m.*
Mollifier, *v. a.* erweichen, verdünnen.
Mollir, *v. n.* weich oder ſchwach werden; *fig.* feige nachgeben.
Molybdène, *m. T.* Waſſerbley, Reißbley, *n.*
Moment, *m.* Augenblick, *m*; momentané, ée, *adj.* augenblicklich.
Momerie, *f.* Mummerey, Verſtellung, *f*; Gaukelſpiel, *n.*
Momie, *f.* Mumie, *f.*
Momon, *m.* Aufforderung einer Maske zum Würfelſpiel, *f*; Spieleinſatz, *m.*
Momus, *m. T.* Gott des Spottes; Tadler, *m.*
Mon, *pron.* mein, meine.
Monacal, ale, *adj.* mönchiſch.
Monachisme, *m.* Mönchsweſen, *n.*
Monade, *f. T.* Monade, *f*; untheilbares Weſen, *n.*
Monarchie, *f.* Monarchie, *f*; monarchique, *adj.* monarchiſch; monarque, *m.* Monarch, *m.*
Monastère, *m.* Kloſter, *n.*
Monastique, *adj.* klöſterlich.
Monaut, *adj.* einöhrig.
Monceau, *m.* Haufen, Klumpen, *m.*
Mondain, aine, *adj.* weltlich.
Mondanité, *f.* Weltlichkeit, Eitelkeit, *f.*
Monde, *m.* Welt, *f*; Leute, *m. pl.*
Monde, *adj.* rein; monder, *v. a.* reinigen, ſäubern.
Mondificatif, ive, *adj.* reinigend.
Mondifier, *v. a. T.* reinigen.
Monétaire, *adj.* système —, *m.* Münzſyſtem, *n.*
Moniteur, *m.* Erinnerer, *m.*
Monitoir, monitorial, ale, *m. et adj.* Ermahnungsſchreiben, *n.*
Monnoie, *f.* Münze, *f*; klein Geld, *n.*
Monnoyage, *m.* Münzen, *n.*
Monnoyer, *v. a.* münzen, prägen, Geld ſchlagen; monnoyerie, *f.* der Ort in der Münze, wo geprägt wird, *m.*
Monnoyeur, *m.* Münzer, *m.*
Monocéros, *m.* Einhorn, *n.*
Monogramme, *m.* verzogener Name, *m.*
Monologue, *m.* Selbſtgeſpräch, *n.*
Monopétale, *adj. T.* einblätterig.
Monopole, *m.* Alleinhandel, *m*; monopoleur, *m.* Alleinhändler, Monopoliſt, *m.*
Monosyllabe, *adj.* einſylbig.

Monotone, *adj.* eintönig; monotonie, *f.* Eintönigkeit, Einförmigkeit, *f.*

Monseigneur, *m.* gnädiger Herr, *m.*

Monsieur, *m.* Herr, mein Herr, *m.*

Monstre, *m.* Ungeheuer, *n*; Misgeburt, *f.*

Monstrueux, euse, *adj.* ungeheuer, abscheulich.

Monstruosité, *f.* Misgestalt, *f*; Ungeheuer, *n.*

Mont, *m.* Berg, *m.*

Montagne, *m.* Hinaufschaffen, Hinauftragen, Hinaufziehen, *n.*

Montagnard, *m.* Bergbewohner, *m.*

Montage, *f.* Berg, *m*; Gebirge, *n*; montagneux, euse, *adj.* bergig, gebirgig.

Montant, *m.* Betrag, *m*; Summe, *f*; *T.* etwas Aufrechtstehendes, *n*; — *adj.* steigend, aufwärts steigend, fahrend, reitend; sich belaufend auf...

Monte, *f.* Bespringen des Hengstes, *n*; Beschälzeit, *f.*

Monté, ée, *adj.* versehen, ausgerüstet; montée, *f.* Hinaufsteigen; Hinauffahren, Hinaufreiten, *n*; kleine Treppe, *f.*

Monter, *v. n.* steigen, hinauf gehen, -fahren, -steigen, -fliegen, -reiten; sich erheben; hinauf rücken; sich belaufen auf... (Summen); — *v. a.* hinauf bringen, -ziehen, -tragen; beritten machen, reiten; zum Reiten abrichten; zusammen setzen; einfassen; — un fusil, schäften; — une montre, aufziehen; — la garde, auf die Wache ziehen; — sur un ton, stimmen.

Montgolfière, *f. T.* Luftballon, *m.*

Monticule, *m.* kleiner Berg, *m.*

Montpagnote, *m.* Anhöhe, *f.*

Montre, *f.* Taschenuhr; *T.* Schau; Pferdeschau; Probe, *f*; Muster, *n*; Musterkarte, *f*; *fig.* Schein, *m*; montrer, *v. a.* zeigen, weisen, unterrichten.

Montueux, euse, *adj.* bergig.

Monture, *f.* Thier zum Reiten, *n*; *T.* Flintenschaft, *m*, Säggestell, *n*; Einfassung, *f.*

Monument, *m.* Denkmal, Grabmal, *n.*

Moquant, ante, *adj.* spöttisch.

se Moquer, *v. r.* — de qch., sich über etwas aufhalten, spotten, auslachen; scherzen; moquerie, *f.* Spott, *m*; Gespött, *n*, moquette; *f.* Art Trippsammet, *f*; moqueur, *m.* Spötter, *m*; — *adj.* spöttisch, höhnisch.

Morailler, *v. a.* mit der Zange fassen.

Morailles, *f pl.* Pfeßzange, *f.*

Moraillon, *m.* Schließhaken, *m.*

Moraine, *f.* Wolle von verreckten Schaafen, *f.*

Moral, ale, *adj.* moralisch, sittlich; morale, *f*; Sittenlehre, *f*; moraliser, *v. a. et n.* Lebensregeln geben; Betrachtungen machen; moraliseur, *m.* Sittenprediger, *m*; moraliste, *m.* Sittenlehrer, *m*; moralité, *f.* Lebensregel, *f*; Sittenspruch, *m*; Sittlichkeit, Moralität, *f.*

Morbide, *adj.* *T.* nach dem Leben gemahlt, (vom Fleische).

Morbifique,

Morbifique, *adj.* Krankheit verurſachend, ungeſund.
Morce, *f. T.* Stück Pflaſterſtein, womit man andere mit einander verbindet, *n.*
Morceau, *m.* Stück, *n*; Biſſen, *m*; *T.* Stelle, *f.*
Morceler, *v. a.* zerſtücken, zerbröckeln.
Morcellement, *m.* Zerſtückelung, *f.*
Mordache, *f.* große Zange, *f.*
Mordacité, *f. T.* beißende Schärfe; *fig.* Stichelrede, *f.*
Mordant, ante, *adj.* beißend, freſſend; — *m. T.* Buchdruckerdiviſorium, *n*; Grund zur Vergoldung, *m.*
Mordicant, ante, *adj.* beißend, ſcharf, freſſend.
Mordiller, *v. a.* ein wenig beißen.
*Mordre, *v. a.* beißen; ab-, aufbeißen; *fig.* tadeln; *T.* ätzen, eingreifen.
More, *m.* Mohr, *m.*
Moreau, *m.* Rappe, *m*; ſchwarzes Pferd, *n.*
Morelle, *f.* Nachtſchatten, *m.*
Moresque, *adj.* mohriſch; — *f.* Mohrentanz, *m*; Art fantaſtiſcher Mahlerey, *f.*
Morfil, *m.* Faden an Scheermeſſern, *m.*
Morfondre, *v. a.* erkälten, erkälten laſſen; se — *v. r.* ſich verkälten; *fig.* vergeblich warten.
Morfondure, *f. T.* Naſenfluß der Pferde, *m.*
Morgue, *f.* Ort im Gefängniſſe, wo man die neuankommenden Gefangenen ſcharf ins Auge faßt, *m*; Gitter, wo todtgefundene Körper zur Schau ausgeſtellt werden, *n*; *fig.* trotziges Geſicht, *n*; hochmüthige Miene, *f*; morguer, *v. a.* ſtolz und trotzig anſchauen.
Moribond, onde, *adj.* todtkrank, ſterbend.
Moricaud, aude, *adj.* ſchwarzbraun.
Morigéner, *v. a.* zu guten Sitten erziehen.
Morille, *f.* Morchel, *f.*
Morillon, *m.* ſchwarzrothe Weintraube, *f*; — *pl.* rohe Schmaragden, *m. pl.*
Morne, *adj.* finſter, traurig, düſter, melancholiſch, verdrießlich.
Morose, *adj.* finſter, mürriſch.
Morpion, *m.* Filzlaus, *f.*
Mors, *m.* Gebiß, *n*; *T.* Backen eines Schraubſtocks, *m.*
Morsure, *f.* Biß, *m*; Beißen, *n.*
Mort, *f.* Tod, *m*; mort, morte, *adj.* todt, geſtorben; — *m. et f.* Todter, *m*; Todte, *f*; mort-bois, *m.* Dornen, weich Holz, *n.*
Mortadelle, *f.* italiäniſche Methwurſt, *f.*
Mortaillable, *adj. T.* leibeigen.
Mortaille, *f. T.* Leibeigenſchaft, *f*; mortailler, *m.* leibeigener Unterthan, *m.*
Mortaise, *f. T.* Zapfenloch, *n.*
Mortalité, *f.* Sterblichkeit, *f*; Sterben, *n.*
Mortel, elle, *adj.* ſterblich, tödtlich.
Mortier, *m.* Mörſer; Mörtel, Mauerkalk, *m*; Sammetmütze der Parlaments-Präſidenten, *f.*
Mortifère, *adj.* den Tod verurſachend; tödtlich.
Mortifiant, ante, *adj.* beſchämend, kränkend.
Mortification, *f.* Kaſteyung, Züchtigung, Kränkung, *f*; *T.* Tödtung

des Queckſilbers, des Salzes, *f*; Abſterben des Fleiſches, *n*.

Mortifier, *v. a.* Fleiſch mürbe machen; *fig.* kaſteyen, demüthigen, kränken.

Mortoise, *f. T.* Zapfenloch, *n*.

Mortuaire, *adj.* drap —, extrait —, régistre —, Todtentuch, *n*; Todtenſchein, *m*; Todtenregiſter, *n*.

Morue, *f.* Kabeljau, Stockfiſch, *m*.

Morve, *f.* Rotz, Qualſter, *m*; Baumfäule, *f*; morveux, euse, *adj.* rotzig; — *m.* Rotznaſe, *f*.

Mosaïque, *f. T.* eingelegte Arbeit, Muſivarbeit, *f*.

Moscovade, *f.* roher Zucker, *m*.

Mosquée, *f.* Moſchee, *f*.

Mot, *m.* Wort, *n*; *T.* Loſung, *f*; Wahlſpruch, *m*; Räthſelwort, *n*.

Motacille, *f.* Bachſtelze, *f*.

Motelle, Moteille, *f.* Schmerle, *f*.

Motet, *m.* *T.* Motette, *f*.

Moteur, *m.* Urheber, Anſtifter, *m*.

Motif, *m.* Beweggrund, Antrieb, *m*.

Motion, *f.* Bewegung, *f*; Antrag, Vorſchlag, *m*; — d'ordre, *T.* Begehren zur Tagesordnung überzugehen, *n*; motionnaire, *m.* Urheber eines Vorſchlags; *fig.* unruhiger Kopf, *m*.

Motiver, *v. a.* die Urſachen oder Gründe anführen.

Motrice, *adj. f.* puissance — *T.* bewegende Gewalt, *f*.

Motte, *f.* Erdſcholle, *f*; Hügel, Lobkäs, *m*; se motter, *v. r. T.* ſich hinter Erdklöſſen verſtecken.

Mou, *m.* Ochſen-, Kalbs-, Lammslunge, *f*.

Mou, mol, molle, *adj.* weich, zart; *fig.* ſchwach, wollüſtig, üppig.

Mouchard, *m.* Kundſchafter, Spion, *m*.

Mouche, *f.* Fliege, Mücke, *f*; Schönpflästerchen, *n*; Spion, *m*; moucher, *v. a.* ſchnäutzen; putzen; *T.* ſpioniren, auskundſchaften.

Moucherolle, *f.* Fliegenſchnäpper, *m*.

Moucheron, *m.* Mücke, Schnacke, *f*; Lichtſchnuppe, *f*.

Moucheter, *v. a.* ſprenkeln, flecken, auszacken.

Mouchette, *f. T.* Kehlhobel, *m*; mouchettes, *f. pl.* Lichtputze, *f*.

Moucheture, *f.* das Ausgezackte, Getüpfelte, *n*.

Moucheur, *m.* Lichtputzer, *m*.

Mouchoir, *m.* Taſchentuch, Schnupftuch; — de cou, Halstuch, *n*.

Mouchure, *f.* abgeputzte Lichtſchnuppe, *f*.

*Moudre, *v. a.* mahlen.

Moue, *f. fam.* ſchiefes Maul, *n*.

Mouée, *f. T.* Hirſchblut mit Milch und Brod für die Hunde, *n*.

Mouette, *f.* Meve, (Vogel) *f*.

Moufette, *f.* Bergſchwaden, Gichtdunſt, *m*.

Mouflard, arde, *adj.* pausbäckig.

Mouſle, *m.* *T.* Flaſchenzug; Muffel, *m*; Kapellendecke, *f*.

Mouillage, *m.* Ankergrund, *m*.

Mouille-bouche, *f.* Waſſerbirne, *f*.

Mouiller, *v. a.* benetzen, anfeuchten, naß machen; *T.* Anker werfen, ankern.

Mouillette, *f.* Stückchen Brod in ein weiches Ey zu tunken, *n*.

Mouilloir, *m.* Netzschüsselchen, *n.*
Mouillure, *f.* Begießen, Netzen, Feuchtseyn, *n.*
Moulage, *m.* Mahlwerk, Triebwerk, Mahlgeld, Holzmessen, Meßgeld, Abformen, *n*; Abguß, *m*; gestrichene Flursteine, *m. pl.*
Moulant, *m.* Mühlbursche, *m.*
Moule, *f.* Muschelfisch, *m.*
Moule, *m.* Model, *m*; Form, *f*; Muster, Modell, *n.*
Moulée, *f.* Abschleifel, *m.*
Moulé, ée, *adj.* gegossen, geformt, gedruckt.
Mouler, *v. a.* in eine Form gießen; modeln, abformen, abdrücken; *T.* Holz messen; se — sur qn. sich jemand zum Muster nehmen.
Moulin, *m.* Mühle, *f*; moulinage, *m.* das Zurichten der Seide auf der Seidenmühle; mouliné, ée, *adj.* wurmstichig; mouliner, *v. a.* Seide auf der Mühle bereiten; *T.* die Erde durchwühlen; moulinet, *m* Klappermühle, *f*: Haspel, Querl, Knebel, *m*; Drehkreuz, Windrädchen, *n*; moulinier, *m.* Seidenspinner, *m.*
Moulu, ue, *adj.* gemahlen, fein gerieben; *fig.* zerschlagen.
Moulure, *f. T.* Simswerk, *n.*
Mourir, *v. n.* sterben, absterben, verdorren, verlöschen; — de rire, sich zu Tode lachen; se — *v. r.* in den letzten Zügen liegen, sterben.
Mouron, *m.* Gauchheil, *n.*
Mousquet, *m.* Flinte, Muskete, *f*; mousquetade, *f.* Musketenschuß, *m*; mousquetaire, *m.* Musketier, *m*; mousqueterie, *f.* Musketenfeuer, *n*; mousqueton, *m.* kurze Muskete, *f*; Stutzer, *m.*
Mousse, *m.* Schiffsjunge, *m.*
Mousse, *f.* Moos, *n*; Schaum, *m.*
Mousseline, *f.* Musselin, *m*; Nesseltuch, *n.*
Mousser, *v. a.* schäumen, gäschten.
Mousseron, *m.* Moosschwamm, *m.*
Mousseux, euse, *adj.* schäumend.
Mousson, *f. T.* Passatwind, *m*; Zeit wo er weht, *f.*
Moussu, ue, *adj.* moosicht.
Moustache, *f.* Knebelbart, *m.*
Moût, *m.* Most, *m.*
Moutarde, *f.* Senf, *m.*
Moutardier, *m.* Senftopf, Senfkrämer, *m.*
Moutier, *m.* Münster, *n*; Kirche, *f.*
Mouton, *m.* Hammel, Schöps, *m*; Schaf, Hammelfleisch, *n*; *fig.* Lamm, *n*; *T.* Rammblock, *m*; Docke am Kutschengestelle, *f*; Wellbaum am Glockenstuhle, *m*; — *pl.* wollichtes Gewölke, *n*; krause Schaumwelle, *f*; moutonner, *v. n.* sich wollicht kräuseln; moutonné, ée, *adj.* flockicht, wollicht, kraushärig; moutonnier, ière, *adj.* dumm wie ein Schaf.
Mouture, *f.* Mahlen, Mahlgeld, *n*; bled — Mangkorn, *n.*
Mouvance, *f. T.* Lehenbarkeit, *f.*
Mouvant, ante, *adj.* bewegend, beweglich, locker; *it.* lehenbar.
Mouvement, *m.* Bewegung, *f*; *fig.* Antrieb, Aufruhr, *m*; Unruhe, *f*;

T. Tact, *m*; — *pl.* Räderwerk einer Uhr, *n.*

Mouver, *v. a.* die Erde etwas auflokkern.

*Mouvoir, *v. a.* bewegen, in Bewegung ſetzen; *fig.* treiben, antreiben; *T.* zu Lehen gehen.

Moyen, *m.* Mittel, *n*; Weg, *m*; Gelegenheit, *f*; Vermögen, *n*; moyen, enne, *adj.* mittler, mittelmäßig; moyennant, *prép.* vermittelſt; moyenner, *v. a.* vermitteln.

Moyer, *v. a.* Steine durchſägen.

Moyeu, *m.* Eydotter, *m*; Radnabe, *f.*

Mû, mûe, *part.* bewegt.

Muable, *adj.* unbeſtändig, veränderlich.

Mucilage, *m.* zäher Saft, Schleim, *m*; mucilagineux, euse, *adj.* ſchleimig.

Mucosité, *f. T.* Schleim, Rotz, *m.*

Mue, *f.* Mauſe, Mauſezeit, *f*; Haaren, Ablegen der Haut, *n*; muer, *v. n.* ſich mauſen, ſich haaren, ſich bäuten, die Stimme ändern.

Muet, ette, *adj.* ſtumm; — *m. et f.* Stummer, *m*; Stumme, *f.*

Muſle, *m.* Schnauze, *f*; *T.* Thierrachen, *m.*

Mugir, *v. n.* brüllen; *fig.* brauſen.

Mugissant, ante, *adj.* brüllend; *fig.* brauſend.

Mugissement, *m.* Brüllen; *fig.* Brauſen, *n.*

Muguet, *m.* Mayblümchen, *n*; *fam.* Jungfernknecht, *m*; mugueter, *v. a.* um etwas buhlen.

Muid, *m.* Ohm, *m*; Faß, *n*; Tonne, *f.*

Muire, *f. T.* Sole, *f*; Salzwaſſer, *n.*

Mulâtre, *m.* Mulatte, *m*; Mulattinn, *f.*

Mulcter, *v. a. T.* ſtrafen.

Mule, *f.* Pantoffel, *m*; Mauleſelinn; — *pl.* Froſtbeule, *f.*

Mulet, *m.* Mauleſel, *m*; Maulthier, *n*; muletier, *m.* Mauleſeltreiber, *m.*

Mulot, *m.* große Feldmaus, *f*; muloter, *v. n. T.* die Erde aufwühlen.

Multinôme, *m. T.* vieltheilige Größe, *f.*

Multiple, *adj. T.* von einer Zahl, die eine andere mehrere male in ſich enthält.

Multipliable, *adj. T.* vermehrbar.

Multiplicande, *m. T.* Zahl, die man durch eine andere vermehren ſoll, *f.*

Multiplicateur, *m.* Zahl, wodurch eine andere vermehrt wird, *f.*

Multiplication, *f. T.* Vervielfältigung, Vermehrung, *f*; Multipliciren, *n.*

Multiplicité, *f.* Vielheit, Mannigfaltigkeit, *f.*

Multiplier, *v. a.* vermehren, ſich mehren, vervielfältigen; *T.* multipliciren.

Multitude, *f.* Menge, Vielheit, *f*; *fig.* Volk, *n.*

Multivalve, *adj.* vielſchalig.

Municipal, ale, *adj.* zum Land- oder Stadtrecht gehörig, municipal.

Municipalité, *f.* Municipalität, Gemeinde-Obrigkeit, *f.*

Munificence, *f.* Freygebigkeit, *f.*

Munir, *v. a.* — de qch. verſehen, verſorgen, ausrüſten.

Munition, *f.* Kriegsvorrath, Mundvorrath, *m*; munitionnaire, *m.* Proviantmeiſter, *m.*

Muqueux, euse, *adj. T.* ſchleimig.

Mur, *m.* muraille, *f.* Mauer, *f.*

Mûr, mûre, *adj.* reif, zeitig.
Murale, *adj. f.* couronne — Mauer-Krone, *f.*
Mûre, *f.* Maulbeere, *f.*
Mûrement, *adv.* reiflich, wohl überlegt.
Murène, *f.* Moräne, Meeraal, *m.*
Murer, *v. a.* zumauern, vermauern.
Muriate, *f. T.* Sauerſalz, Kochſalz, *n*; muriatique, *adj.* ſalzſauer.
Mûrier, *m.* Maulbeerbaum, *m.*
Mûrir, *v. a. et n.* reif werden, reif machen.
Murmure, *m.* Murren, Gemurmel, Säuſeln, *n*; murmurer, *v. n.* murren, brummen, murmeln, rauſchen, ſäuſeln.
Musaraigne, *f.* Spitzmaus, *f.*
Musc, *m.* Biſamthier, *n*; Biſam, *m.*
Muscade, *f.* Muscate, Muscatennuß, *f*; Taſchenſpielerkügelchen, *n.*
Muscadelle, *f.* Muscatellerbirn, *f.*
Muscadet, *m.* Muscateller, Muscatwein, *m.*
Muscadier, *m.* Muscatenbaum, *m.*
Muscadin, *m.* Biſamkügelchen, *n*; ſüßer Herr, *m.*
Muscat, ate, *adj.* muscatartig; — *m.* Muscateller, *m.*
Muscle, *m.* Muskel, *m*; Maus, *f.*
Musculaire, *adj.* zu den Muskeln gehörig.
Muscule, *m. T.* Schenkelblutader, *f*
Musculeux, euse, *adj.* voll Muskeln.
Muse, *f.* Muſe; *fig.* Dichtkunſt, *f.*
Museau, *m.* Schnauze, *f.*
Musée, *m.* Muſäum, *n*; Studierſtube, *f.*
Muselière, *f.* Maulkorb, *m.*
Muserolle, *f.* Naſenriemen, *m.*
Musette, *f.* Sackpfeife, *f*; Dudelſack, *m.*
Muséum, Muséon, *m.* Muſäum, *n.*
Musical, ale, *adj.* muſikaliſch.
Musicien, *m.* enne, *f.* Tonkünſtler, *m.* -inn, *f*; Muſikant, *m.*
Musique, *f.* Tonkunſt, Muſik, *f.*
Musqué, ée, *adj.* nach Biſam riechend; *fig.* ſüß, angenehm, ſchmeichelhaft.
Musquer, *v. a.* mit Biſam wohlriechend machen.
Musulman, *m.* Muſelmann, *m*; musulmanisme, *m. T.* muhamedaniſche Religion, *f.*
Mutabilité, *f.* Veränderlichkeit, *f.*
Mutation, *f. T.* Veränderung, *f.*
Mutilation, *f.* Verſtümmelung, *f.*
Mutiler, *v. a.* verſtümmeln.
Mutin, ine, *adj.* halsſtarrig, widerſpenſtig, eigenſinnig, aufrühreriſch; — *m. et f.* Aufrührer, Aufwiegler, *m*; -inn, *f*; se mutiner, *v. r.* ſich empören, eigenſinnig ſeyn; mutinerie, *f.* Halsſtarrigkeit, *f*; Eigenſinn, Aufruhr, *m.*
Mutir, *v. n.* niſten, (von Vögeln.)
Mutisme, *m.* Stummheit, *f.*
Mutuel, elle, *adj.* gegenſeitig, wechſelſeitig.
Myologie, *f. T.* Lehre von den Muskeln, *f.*
Myope, *adj.* kurzſichtig; — *m.* der ein kurzes Geſicht hat, *m*; myopie, *f.* Kurzſichtigkeit, *f.*
Myriade, *f.* Myriade, zehntauſend; *fig.* ſehr große Menge, *f.*
Myrrhe, *f.* Myrrhe, *f.*
Myrte, *m.* Myrthe, *f.*
Myrtille, *m.* Art Heidelbeere, *f.*

Mystatogue, *m.* Ausleger der Religionsgeheimniſſe, *m.*
Mystére, *m.* Geheimniß, *n.*
Mystérieux, euse, *adj.* geheimnißvoll.
Mysticité, *f. T.* tiefſinniges Nachforſchen geiſtlicher Geheimniſſe, *n.*
Mystique, *adj.* myſtiſch, geheim.
Mythologie, *f.* Götterlehre, Fabellehre, *f*; mythologique, *adj.* mythologiſch; mythologiste, mythologue, *m.* Mythолog, *m.*

N.

NACARAT, ate, *adj.* nacaratfarbig, hochroth.
Nacelle, *f.* Nachen, Kahn, *m.*
Nacre, *f.* Perlenmutter, *f.*
Nadir, *m. T.* Fußpunkt, *m.*
Naffe, *f.* eau de — Orangenblüthewaſſer, *n.*
Nage, *f.* Schwimmen, *n*; à la — *adv.* ſchwimmend, durch Schwimmen; en — tropfnaß; nageoir, *m.* Schwimmplatz, *m*; nageoire, *f.* Floßfeder, *f*; *T.* Schwimmbinſen, Schwimmblaſen, *f. pl*; Schwankteller, *m*; nager, *v. n.* ſchwimmen; *T.* rudern; nageur, m. -euse, *f.* Schwimmer, *m.* -inn, *f*; Ruderer, *m.*
Naguère, *adv.* vor kurzem, unlängſt.
Naïade, *f. T.* Najade, Flußgöttinn, *f*
Naïf, ive, *adj.* natürlich, ungekünſtelt, treuherzig.
Nain, *m.* naine, *f.* Zwerg, *m.* -inn, *f.*
Naissance, *f.* Geburt, *f*; Geſchlecht, Herkommen, *n*; *fig.* Urſprung, *m*; Entſtehen, *n.*
Naissant, ante, *adj.* werdend, entſtehend, wachſend, aufkommend, angehend.
Naître, *v. n.* geboren werden, zur Welt kommen, hervorkommen, hervorwachſen, anfangen, auskriechen, aufgehen, anbrechen.
Naïveté, *f.* ungeſchmückte, einfache Natur, Offenherzigkeit, edle Einfalt, *f*; ungezwungenes Weſen, *n.*
Nanquin, *m.* Art chineſiſchen Sommerzeugs, *m*; nanquinet, *m.* feiner Nanquin, *m.*
Nantir, *v. a.* Pfand, Verſicherung geben; se — *v. r.* (de qch.) ſich vorläufig verſehen; *fam.* ſich aus Vorſorge mit etwas verſehen.
Nantissement, *m.* Unterpfand, *n*; Sicherheit, *f.*
Naphte, *f.* Naphta, *f*; feines Bergöhl, *n.*
Nappe, *f.* Tiſchtuch, Tafeltuch, *n*; — d'eau, breiter Waſſerfall, *m.*
Narcisse, *m.* Narciſſe, *f.*
Narcotique, *adj. T.* einſchläfernd.
Nard, *m.* Narde, Spicke, *f.*
Nargue, *f. T. fam.* weg damit! Trotz geboten! Pfuy!
Narguer, *v. a. fam.* verachten, trotzen.
Narine, *f.* Naſenloch, *n.*
Narrateur, *m.* Erzähler, *m.*
Narratif, ive, *adj.* erzählend.
Narration, *f.* Narré, *m.* Erzählung, *f.*
Narrer, *v. a.* erzählen.
Narval, *m.* Seeeinhorn, *n.*

Nasal, ale, *adj.* zur Naſe gehörig.
Nasard, *m. T.* Naſal, *n*; Menſchenſtimme in der Orgel, *f.*
Nasarde, *f.* Naſenſtüber, *m*; nasarder, *v. a.* Naſenſtüber geben.
Naseau, *m.* Naſenloch der Thiere, *n.*
Nasillard, arde, *adj.* der durch die Naſe redet.
Nasiller, *v. n.* durch die Naſe reden; *T.* mit der Schnauze aufwühlen.
Nasse, *f.* Fiſchreuße, *f.*
Natal, ale, *adj.* pays — Vaterland, *n.* lieu — Geburtsort, *m*; air — vaterländiſche Luft, *f*; jour — Geburtstag, *m.*
Natif, ive, *adj.* gebürtig; *T.* gediegen.
Nation, *f.* Nation, *f*; Volk, *n.*
National, ale, *adj.* national.
Nativité, *f. T.* Geburt, Geburtsſtunde; Nativitätſtellung, *f.*
Natron, *m.* natürliches Alcaliſalz, *n.*
Natte, *f.* Matte, Strohmatte, Flechte, *f.*
Natter, *v. a.* mit Matten belegen, flechten.
Nattier, *m.* Mattenmacher, *m.*
Naturalisation, *f. T.* Aufnahme unter die eingebornen Bürger, *f.*
Naturaliser, *v. a.* naturaliſiren, unter die eingebornen Bürger aufnehmen.
Naturalisme, *m. T.* Natürlichkeit; natürliche Religion, *f.*
Naturaliste, *m.* Naturkundiger, Naturaliſt, *m.*
Naturalité, *f. T.* Stand eines Eingebornen, *m.*
Nature, *f.* Natur, Eigenſchaft, *f.*
Naturel, *m.* angeborne Beſchaffenheit, Natur, natürliche Fähigkeit oder Neigung, *f*; natürliches Gefühl; Natürliche, *n*; au — nach der Natur; les naturels, *pl.* die Eingebornen eines Landes, *m. pl.*
Naturel, elle, *adj.* natürlich, eingeboren; *fig.* ungezwungen, ungekünſtelt, unverdorben.
Naval, ale, *adj.* zur Seefahrt oder zu Kriegsſchiffen gehörig.
Navée, *f. T.* Schiffsladung, *f.*
Navet, *m.* Steckrübe, *f.*
Navette, *f.* Rübſamen, *m*; *T.* Weberſchiffchen; Rauchfäßchen, *n*; Bleyklumpen, *m.*
Naufrage, *m.* Schiffbruch, *m.*
Naufragé, ée, *adj.* ſchiffbrüchig.
Navigable, *adj.* ſchiffbar.
Navigateur, *m.* Seefahrer, Seemann, *m.*
Navigation, *f.* Schifffahrt, Seefahrt, Schiffkunſt, *f.*
Naviguer, *v. n.* ſchiffen, ſegeln, fahren.
Navire, *m.* Schiff, *n.*
Naulage, *m.* Schifflohn, *m*; Fährgeld, *n.*
Naumachie, *f. T.* Luſtgefecht zu Schiffe, *n.*
Navrer, *v. a. fig.* verwunden, betrüben.
Nauséaboude, *adj. T.* Eckel erregend.
Nausée, *f. T.* Eckel, Trieb zum Erbrechen, *m.*
Nautile, *m.* Schiffmuſchel, *f.*
Nautique, *adj.* zur Schifffahrt gehörig.
Ne, *adv.* nicht.
Né, née, *part. et adj.* geboren; bien né, wohl geartet, wohl erzogen.
Néanmoins, *adv.* nichts deſto weniger, doch.

Néant, *m.* Nichts, *n*; Nichtigkeit, Nichtswürdigkeit, *f.*
Nébuleux, euse, *adj.* nebelig, wolkig, trübe.
Nécessaire, *adj.* nöthig, nothwendig.
Nécessaire, *m.* Nothwendige, Nöthige; *T.* Reiſekäſtchen, *n.*
Nécessité, *f.* Nothwendigkeit, Dürftigkeit, *f*; — *pl.* Bedürfniſſe, *n. pl.*; Abtritt, Nachtſtuhl, *m*; Nothdurft, *f.*
Nécessiter, *v. a.* nöthigen, zwingen.
Nécessiteux, euse, *adj.* dürftig.
Nécrologe, *m.* Todtenregiſter, *n.*
Nécromance, *f.* Geiſterbannen, *n*; ſchwarze Kunſt, *f.*
Nécromancien, *m.* -ienne, *f.* Schwarzkünſtler, Zauberer, *m*; -inn, *f.*
Nécroce, *f. T.* trockener Gliedbrand, *m.*
Nectar, *m.* Göttertrank, *m.*
Nef, *f. T.* Schiff einer Kirche, *n.*
Néfle, *f.* Miſpel, *f.*
Néflier, *m.* Miſpelbaum, *m.*
Négatif, ive, *adj.* verneinend.
Négation, *f.* Verneinung, *f.*
Négative, *f.* verneinender Satz, *m*; abſchlägige Antwort, *f*; Läugnen, *n.*
Négligé, ée, *adj.* vernachläßigt; *fig.* ungeſchmückt, verachtet.
Négligé, *m.* Nachtzeug, Hauskleid, *n.*
Négligence, *f.* Nachläſſigkeit, Unachtſamkeit, *f.*
Négligent, ente, *adj.* nachläßig, ſaumſelig.
Négliger, *v. a.* vernachläßigen, verſäumen, unterlaſſen, nicht achten.
Négoce, *m.* Handel, *m*; Gewerbe, *n*; Handelſtand, *m.*
Négociable, *adj.* was ſich verhandeln läßt.
Négociant, *m.* Handelsmann, *m.*
Négociateur, *m.* Unterhändler, *m.*
Négociation, *f.* Unterhandlung, *f.*
Négocier, *v. a.* verhandeln, unterhandeln; — *v. n.* Handel treiben.
Nègre, *m.* négresse, *f.* Neger, *m*; -inn, *f*; négrier, *m.* Negerhändler, *m*; vaisseau — Negerſchiff, *n*; négrillon, *m.* -onne, *f.* kleiner Neger, *m*; kleine Negerinn, *m.*
Neige, *f.* Schnee, *m*; neiger, *v. imp.* ſchneyen; neigeux, neigeuse, *adj.* ſchneeicht.
Nénie, *f. T.* Klaglied, Trauerlied, *n.*
Nenni, *adv. fam.* nein.
Néologie, *f.* Erfindung, *f*, und Gebrauch neuer Wörter, *m*; néologisme, *m.* Neuerungsſucht in Wörtern, *f*; néologue, *m.* der neue Wörter braucht, *m.*
Néophyte, *m. et f. T.* Neubekehrter, *m*; Neubekehrte, *f.*
Néphrétique, *f. T.* Nierenweh, *n*; — *adj.* zu den Nieren gehörig.
Népotisme, *m. T.* Sorge der Päpſte für ihre Verwandten, *f.*
Neptune, *m.* Neptun, *m.*
Néréide, *f.* Seenymphe, Nereide, *f.*
Nerf, *m.* Nerve, Sehne, Spannader, *f*; *fig.* Kraft, Haupttriebfeder, *f.*
Néroli, *m.* Pommeranzeneſſenz, *f.*
Nerprun, *m.* Kreuzdorn, *m.*
Nervaison, *f. T.* Nervenſyſtem, *n.*
Nerver, *v. a.* mit Sehnen umwinden oder überziehen.
Nerveux, euse, *adj.* nervig; *fig.* ſtark, kräftig.

Nervin, ine, *adj.* *T.* nervenſtärkend.
Nervure, *f.* *T.* Gebäude, *n*; Rippen eines Buches, eines gothiſchen Gewölbes, *f. pl.*; Beſetzung mit Schnüren, *f*; Reifen der Kragſteine ꝛc. *m. pl.*
Net, nette, *adj.* ſauber, rein, hell, glatt, deutlich, nett; net, *adv.* völlig, gänzlich, frey heraus; netteté, *f.* Reinlichkeit, Reinheit, Sauberkeit, Klarheit, *f.*
Nettoyement, *m.* Reinigen, *n*;
Nettoyer, *v. a.* reinigen, ſäubern, putzen, kehren.
Neveu, *m.* Neffe, *m.*
Neuf, *adj.* neun; — *m.* Neunte, *m.*
Neuf, neuve, *adj.* neu; *fig.* unerfahren.
Névritique, *adj.* *T.* nervenſtärkend.
Névrographie, *f.* *T.* Beſchreibung der Nerven, *f.*
Névrologie, *f.* *T.* Nervenlehre, *f.*
Neutralisation, *f.* *T.* Neutraliſirung, *f.*
Neutraliser, *v. a.* neutral machen.
Neutralité, *f.* Neutralität, *f.*
Neutre, *adj.* neutral, keiner Partey zugethan; — *m.* *T.* Neutrum, *n.*
Neuvième, *adj.* neunte; — *m.* Neuntel, *n*; neuvièmement, *adv.* neuntens.
Nez, *m.* Naſe, *f*; nez-coupé, *m.* Pimpernußbaum, *m.*
Ni, *conj.* weder, noch.
Niable, *adj.* was verneinet werden kann.
Niais, aise, *adj.* oiseau niais, Neſtling, *m*; *fig.* einfältig, albern.
Niaiser, *v. n.* einfältigen Spaß treiben.
Niaiserie, *f.* einfältiger Spaß, Albernheit, *f.*
Niche, *f.* Bilderblende, Niſche, *f*; abgeſonderter Winkel; luſtiger Streich, *m.*
Nichée, *f.* Neſtvoll, *n.*
Nicher, *v. n.* niſten, ſein Neſt bauen; *v. a.* an einen Ort hinſtellen oder ſetzen; se — *v. r. fig.* ſich einniſten.
Nichet, *m.* Neſt-Ey, *n.*
Nichoir, *m.* Vogelhecke, *f.*
Nid, *m.* Neſt; *fig.* Lager, Bett, *n*; Wohnung, *f.*
Nidoreux, euse, *adj.* faul, verbrannt, ſtinkend.
Nièce, *f.* Nichte, *f.*
Nielle, *f.* Mehlthau, Brand; Schwarzkümmel, Raden, *m.*
Nieller, *v. a.* durch Mehlthau verderben.
Nier, *v. a.* läugnen, verneinen.
Nigaud, aude, *adj.* dumm, albern; — *m.* Pinſel, Tropf, *m.*
Nigauder, *v. n.* alberne Poſſen treiben.
Nigauderie, *f.* dummes Zeug, *n.*
Nille, *f.* *T.* Gäbelchen an Weinreben, *n.*
Nimbe, *m.* *T.* Strahlenkranz, *m.*
Nipper, *v. a.* mit kleinem Kleiderputze verſehen.
Nippes, *f. pl.* Kleinigkeiten zum Putz, *f. pl.*
Nitre, *m.* *T.* Salpeter, *m.*
Nitreux, euse, *adj.* ſalpeterartig.
Nitrière, *f.* *T.* Salpetergrube, *f.*
Niveau, *m.* Bley- oder Waſſerwage; horizontale Fläche, *f.*
Niveler, *v. a.* mit oder nach der Bleywage abmeſſen; *fig.* gleich machen; niveleur, *m.* der nach der Waſſerwage abmiſſet; *fig.* Gleichmacher, *m.*

Nivellement, *m.* Abmeſſung nach der Waſſerwage; *fig.* Gleichmachung, *f.*
Nivette, *f.* Art feiner Pfirſiche, *f.*
Nivôse, *m.* Schneemonat, *m.*
Nobiliaire, *m.* Adelsbuch, *n*; *adj.* adelich.
Noble, *adj.* adelig; *fig.* edel, erhaben; noblesse, *f.* Adel, *m.* Ritterſchaft; *fig.* Würde, Hoheit, *f*; Erhabene, *n.*
Noce, *f.* Hochzeit, *f.*
Nocher, *m. T.* Steuermann, *m.*
Noctambule, *m.* Nachtwanderer, *m.*
Nocturne, *adj.* nächtlich; — *m. T.* Nachtmette, *f.*
Noël, *m.* Weihnachten, *f*; Weihnachtslied, *n.*
Noeud, *m.* Knoten, *m*; Schleife, *f*; *fig.* Band, *n*; Schwierigkeit, *f.*
Noir, noire, *adj.* ſchwarz, dunkel, ſchmutzig; *fig.* düſter, finſter, abſcheulich; noir, *m.* ſchwarze Farbe, Schwärtze, *f*; Schwarze, *n*; Schwarzer, *m*; noirâtre, *adj.* ſchwärzlich; noiraud, aude, *adj.* ſchwärzbraun; noirceur, *f.* Schwärze; *fig.* Abſcheulichkeit, *f*; noircir, *v. a.* ſchwärzen; *fig.* anſchwärzen; — *v. n.* ſchwarz werden; se — *v. r.* ſchwarz werden; ſich ſchwarz machen; noircisseur, *m.* Schwarzfärber, *m*; noircissure, *f.* ſchwärzer Flecken, *m*; noire, *f. T.* ſchwarze Note, *f.*
Noisette, *f.* Haſelnuß, *f*; noisetier, *m.* Haſelſtaude, *f.*
Noix, *f.* Nuß, Welſche-Nuß, *f.*
Noliser, *v. a. T.* ein Schiff miethen oder befrachten.
Nom, *m.* Name, *m*; *T.* Nennwort, *n.*
Nomade, *adj.* herumziehend.
Nombre, *m.* Zahl, Anzahl, *f*; Wortfülle, *f*; Periodenklang, *m*; nombrer, *v. a.* zählen, vorzählen; nombreux, euse, *adj.* zahlreich, *T.* wohlklingend.
Nombril, *m.* Nabel, *m*; *T.* Kelchnarbe an Früchten, *f.*
Nomenclature, *f.* Namenregiſter, Verzeichniß, *n.*
Nominatif, ive, *adj.* namentlich.
Nomination, *f.* Ernennung, *f.*
Nommément, *adv.* namentlich.
Nommer, *v. a.* nennen, benennen, ernennen; se — *v. r.* ſich nennen, heißen.
Nompareil, eille, *adj.* was ſeines gleichen nicht hat.
Nompareille, *f. T.* Strohband, kleine Zuckerkörner, *pl. n*; *T.* Perlſchrift, *f.*
Non, *adv.* nein, nicht.
Nonagénaire, *adj.* neunzigjährig.
Nonante, *adj.* neunzig.
Nonce, *m. T.* päpſtlicher Bohtſchafter, *m.*
Nonchalance, *f.* Nachläßigkeit, *f*; Unachtſamkeit, *f*; nonchalant, ante, *adj.* nachläßig.
Nonciature, *f.* Amt eines päpſtlichen Bothſchafters, *n.*
None, *f. T.* neunte Stunde des Tages in Klöſtern, *f*; Gebet um dieſe Zeit, *n.*
Nonidi, *m.* neunter Tag einer Decade, *m.*
Non-jouissance, *f. T.* Entbehrung des Genuſſes, *f.*
Nonnain, Nonne, *f.* Kloſterfrau, *f.*
Nonnette, *f.* Nönnchen, *n.*

Nonobstant, *prép.* ungeachtet.
Non-résidence, *f.* Abweſenheit vom Wohnorte, *f.*
Non-sens, *m.* Unſinn, *m.*
Nonvaleur, *f.* Unwerth, unſicherer Rückſtand von Pachten, Auflagen ꝛc. *m.*
Nord, *m. T.* Norden, *m*; Mitternacht, *f*; Nordwind, *m*; Nord-Est, *m.* Nordoſt, Nordoſtwind, *m*; Nord-Ouest, *m. T.* Nordweſt, Nordweſtwind, *m.*
Nosologie, *f. T.* Krankheitslehre.
Notable, *adj.* merkwürdig; anſehnlich; *m. pl.* angeſehenſten Bürger, *m. pl.*
Notaire, *m.* Notar, *m.*
Notamment, *adv.* beſonders, vorzüglich.
Notariat, *m.* Amt eines Notars, *n.*
Notarié, ée, *adj.* durch einen Notar beſtätiget.
Note, *f.* Note, *f*; Zeichen, *n*; Anmerkung, *f*; Brandmark, *n*; noter, *v. a.* merken, anmerken; *fig.* einen ſchwarz anſchreiben; *T.* in Noten ſetzen; noteur, *m.* Notenſchreiber, *m.*
Notice, *f.* hiſtoriſche Nachricht oder Anzeige, *f*; Verzeichniß, *n.*
Notification, *f. T.* gerichtliche Anzeige, Bekanntmachung, *f.*
Notifier, *v. a. T.* anzeigen, Nachricht geben.
Notion, *f.* Begriff, *m.*
Notoire, *adj.* bekannt, weltkundig; notoriété, *f.* Kundbarkeit, *f.*
Notre, *pron.* unſer, unſrige.
Notule, *f.* kleine Anmerkung, *f.*
Novale, *f. T.* Neubruch; *pl.* Neubruchzehend, *m.*
Novateur, *m.* Neuerer, *m.*
Novation, *f. T.* Abänderung, *f.*
Noue, *f. T.* Hohlziegel; fetter und feuchter Wieſengrund, *m.*
Noué, ée, *adj.* geknüpft, rachitiſch; *fig.* verwickelt, verknüpft.
Novembre, *m.* Wintermonat, *m.*
Nouement, *m.* Knüpfen, *n.*
Nouer, *v. a.* knüpfen, einen Knoten machen; se — *v. r. T.* Knoten, Früchte anſetzen.
Nouet, *m.* Kräuterſäckchen, *n.*
Noueux, euse, *adj.* knotig.
Nougat, *m.* Art Mandelgebackenes, *n.*
Novice, *m.* Novize; Neuling, *m*; *adj.* unerfahren.
Noviciat, *m.* Probezeit, *f*; Noviziat, Novizenhaus, *n.*
Noulet, *m. T.* Einkehle, Kehlrinne, *f.*
Nourrain, *m. T.* Fiſchbrut, *f.*
Nourri, ie, *part.* wohlgenährt, reich; kraftvoll, fett, vollkörnig.
Nourrice, *f.* Amme, *f.*
Nourricier, *adj.* père — *m.* Pflegvater, *m*; suc — Nahrungsſaft, *m.*
Nourrir, *v. a. et n.* ernähren, nähren, ſäugen, ſpeiſen; *fig.* erziehen.
Nourrissant, ante, *adj.* nahrhaft, nährend.
Nourrisson, *m.* Säugling, *m.*
Nourriture, *f.* Nahrung, *f*; Nahrungsmittel, Futter, *n.*
Nous, *pron.* wir, uns.
Nouveau, Nouvel, elle, *adj.* neu; de nouveau, *adv.* von neuem, noch einmal.

Nouveauté, *f.* Neuheit, Neuerung, Neuigkeit, *f.*

Nouvelle, *f.* Neuigkeit, Nachricht, Erzählung, *f.*

Nouvellement, *adv.* neulich.

Nouvelliste, *m.* Neuigkeitskrämer, *m.*

Noyau, *m.* Stein, Kern, *m.*

Noyer, *m.* Nußbaum, *m.*

Noyer, *v. a.* ertränken, ersäufen, überschwemmen; *T.* Farben vertreiben; se — *v. r.* sich ersäufen, ertrinken.

Nu, nue, *adj.* nackend, nackt, entblößt, bloß.

Nuage, *m.* Wolke, *f*; Gewölk, *n.*

Nuageux, euse, *adj. T.* fleckig, dunkel.

Nuaison, *f. T.* Zeit wo immer der nämliche Wind wehet, *f.*

Nuance, *f.* Schattirung, *f*; nuancer, *v. a. T.* schattiren.

Nubécule, *f. T.* kleiner weißer Fleck im Auge, *m*; Wölkchen im Urine, *n.*

Nubile, *adj.* mannbar.

Nudité, *f.* Nacktheit, Blöße, *f.*

Nue, *f.* Wolke, *f.*

Nuée, *f.* Wolke, Gewitterwolke, *f*; *fig.* große Menge, *f.*

Nuement, *adv.* aufrichtig, geradezu.

Nuer, *v. a. T.* schattiren.

Nuir, *v. n.* schaden.

Nuisible, *adj.* schädlich.

Nuit, *f.* Nacht, *f*; de — *adv.* bey Nacht; nuitamment, *adv.* nächtlicher weise; nuitée, *f. fam.* Nachtzeit, Arbeit einer Nacht, *f.*

Nul, nulle, *adj.* kein, keiner, keine, keines; niemand; *fig.* nichtig, ungültig; nullement, *adv.* durchaus nicht; nulle part, *adv.* nirgends; nullité, *f*; *T.* Nichtigkeit, Ungültigkeit, *f.*

Numéraire, *adj. f.* valeur — Zahlungswerth, *m*; — *m.* baares Geld, *n.*

Numéral, ale, *adj.* was eine Zahl bezeichnet.

Numérateur, *m. T.* Zähler eines Bruches, *m.*

Numération, *f.* Zahlenaussprechen, *n*; Auszahlung, *f.*

Numérique, *adj.* zu den Zahlen gehörig; numériquement, *adv.* der Zahl nach.

Numéro, *m.* Nummer, Zahl, *f*; numéroter, *v. a.* numeriren, mit einer Nummer bezeichnen.

Numismatique, *adj. T.* die alten Münzen betreffend.

Nuncupatif, *adj. m. T.* mündlich gemacht.

Nuptial, ale, *adj. T.* hochzeitlich.

Nuque, *f.* Genicke, *n*; Nacken, *m.*

Nutation, *f. T.* schwankende Bewegung der Erdaxe, *f.*

Nutritif, ive, *adj.* nährend.

Nutrition, *f.* Nährung, *f.*

Nyctalope, *m.* der bey Nacht besser als bey Tage siehet, *m.*

Nymphe, *f.* Nymphe; *T.* Insecten-Puppe, *f*; *pl.* Wasserlefzen an der weiblichen Schaam, *f. pl.*

O.

O ! *interj.* o !

Obédience, *f.* Klostergehorsam; Befehl, in ein anderes Kloster zu gehen, *m.*

Obédiencier, *m. T.* der eine Pfründe im Namen eines andern versieht, *m.*

Obéir, *v. n.* gehorchen, gehorsamen; *fig.* nachgeben.

Obéissance, *f.* Gehorsam, *m*; Herrschaft, *f.*

Obéissant, ante, *adj.* gehorsam; *fig.* unterwürfig; *T.* geschmeidig.

Obélisque, *m.* Obelisk, *m.*

Obérer, *v. a.* verschulden, mit Schulden beladen.

Obésité, *f. T.* zu große Fettigkeit des Leibes, *f.*

Objecter, *v. a.* einwenden, vorwerfen.

Objectif, ive, *adj. T.* entgegenstehend.

Objection, *f.* Einwurf, *m.*

Objet, *m.* Gegenstand, *m*; Absicht, *f*; Zweck, *m.*

Oblation, *f. T.* Opfer, *n.*

Obligation, *f.* Pflicht, Verbindlichkeit, *f*; Schuldbrief, *m.*

Obligatoire, *adj.* verbindlich.

Obligé, *m. T.* Lehrkontrakt, *m.*

Obligé, ée, *adj.* verbunden; verpflichtet.

Obligeamment, *adv.* höflich.

Obligeant, ante, *adj.* höflich, verbindlich.

Obliger, *v. a.* verbinden, verpflichten, nöthigen; s' — *v. r.* sich verbinden, sich verpflichten.

Oblique, *adj.* schräge, schief; *fig.* krumm, unredlich; obliquité, *f.* Schräge, Schiefe, *f.*

Oblong, oblongue, *adj.* länglich.

Obole, *f. T.* Heller; halber Scrupel, *m.*

Obreptice, *adj.* erschlichen.

Obreption, *f. T.* Erschleichung, *f.*

Obscène, *adj.* unzüchtig, unfläthig, garstig, schändlich; obscénité, *f.* Unzüchtigkeit, Unfläterey; Zote, *f.*

Obscur, ure, *adj.* dunkel, finster; *fig.* unbekannt.

Obscurcir, *v. a.* verdunkeln, verfinstern.

Obscurcissement, *m.* Verfinsterung, Verdunkelung, *f.*

Obscurément, *adv.* im Dunkeln.

Obscurité, *f.* Dunkelheit, Undeutlichkeit, *f.*

Obséder, *v. a.* einen belagern, bestürmen, plagen, immer anlaufen.

Obsèques, *f. pl.* prächtiges Leichenbegängniß, *n.*

Observance, *f. T.* Haltung der Ordensregel, *f.*

Observateur, trice, *m. et f.* Beobachter, *m*; -inn, *f*; esprit — Beobachtungsgeist, *m.*

Observation, *f. T.* Beobachtung, Erfüllung; Bemerkung, Anmerkung, *f.*

Observatoire, *m. T.* Sternwarte, *f.*

Observer, *v. a.* beobachten, wahrnehmen, bemerken; s'— *v. r.* behutsam seyn.

Obsession, *f. T.* Beſitzung vom Teufel, *f*; beſtändiges Anlaufen, Plagen, *n.*

Obsidionale, *adj. f.* couronne — Belagerungskrone; monnoie — Belagerungsmünze, *f.*

Obstacle, *m.* Hinderniß, *n*,

Obstination, *f.* Hartnäckigkeit, Verſtockung, *f.* Eigenſinn, *m.*

Obstiné, ée, *adj.* halsſtarrig, hartnäckig.

Obstiner, *v. a.* eigenſinnig, hartnäckig machen; s' — *v. r.* eigenſinnig ſeyn; hartnäckig auf etwas beharren.

Obstructif, ive, *adj. T.* verſtopfend.

Obstruction, *f.* Verſtopfung, *f.*

Obstruer, *v. a.* verſtopfen.

Obtempérer, *v. n. T.* gehorchen.

Obtenir, *v. a.* erlangen, erhalten.

Obtention, *f. T.* Erlangung, *f.*

Obtus, use, *adj. T.* ſtumpf; *fig.* ſtumpfſinnig.

Obtusangle, *adj. T.* ſtumpfwinkelig.

Obvier, *v. n.* vorbeugen, zuvorkommen.

Obus, obusier, *m. T.* Haubitze, *f.*

Ocaigner, *v. a. T.* Handſchuhe parfumiren.

Occasion, *f.* Gelegenheit, Veranlaſſung, *f*; occasionnel, elle, *adj.* veranlaſſend; occasionnellement, *adv.* gelegentlich; occasionner, *v. a.* Gelegenheit geben, veranlaſſen.

Occident, *m. T.* Abend, Weſten, *m*; occidental, ale, *adj.* abendländiſch, weſtlich.

Occipital, ale, *adj. T.* zum Hinterhaupte gehörig.

Occiput, *m. T.* Hinterhaupt, *n.*

Occultation, *f. T.* Verdeckung eines Sterns durch einen andern, *f.*

Occulte, *adj.* verborgen, geheim.

Occupant, *adj. et m. T.* premier — erſter Beſitznehmer, *m*; procureur — beſtellter Sachwalter, *m.*

Occupation, *f.* Beſitznehmung, Beſchäftigung, *f*; *T.* Bewohnung, *f.*

Occupé, ée, *adj.* eingenommen, beſchäftigt; occuper, *v. a.* einnehmen; beſitzen, inne haben, bemühen, beſchäftigen; — *v. n.* pour qn. jemandes Prozeß führen; s' — *v. r.* ſich beſchäftigen.

Occurence, *f.* Zufall, Vorfall, *m*; occurent, ente, *adj.* vorkommend, vorfallend.

Océan, *m.* Weltmeer, *n.*

Ochlocratie, *f.* Pöbelregierung, *f.*

Ocre, *f.* Oker, *m.*

Octant, *m. T.* Octant, *m.*

Octante, *adj.* achtzig.

Octave, *f. T.* achttägige Kirchenfeyer; Muſikoctave, *f*; Achtel einer Elle, *n.*

Octidi, *m.* achter Tag der Decade, *m.*

Octobre, *m.* October, Weinmonat, *m.*

Octogénaire, *adj.* achtzigjährig.

Octogone, *adj.* achteckig; — *m.* Achteck, *n.*

Octroi, *m. T.* Verwilligung; Lokalſteuer, *f*; octroyer, *v. a. T.* verwilligen, gewähren, verſtatten.

Octuple, *adj.* achtfach.

Oculaire, *adj. T.* zu den Augen ge-

hörig; témoin —, Augenzeuge, *m*; verre —, Augenglas, *n*.

Oculiste, *m.* Augenarzt, *m.*

Ode, *f.* Ode, *f*; Lied, *n*.

Odéon, *m.* Odeon, *m*; Concerthaus, *n.*

Odeur, *f.* Geruch; *fig.* Ruf, *m.*

Odieux, euse, *adj.* gehäſſig, verhaßt, verdrießlich, ärgerlich, unausſtehlich.

Odomètre, *m.* Wegemeſſer, *m.*

Odontalgie, *f. T.* Zahnweh, *n*; odontalgique, *adj.* Zahnſchmerzenlindernd.

Odorant, ante, *adj.* wohlriechend.

Odorat, *m.* Geruch, *m.*

Odoriférant, ante, *adj.* wohlriechend.

Oecuménique, *adj.* concile —, allgemeine Kirchenverſammlung, *f.*

Oedémateux, euse, *adj. T.* mit Waſſergeſchwülſten behaftet.

Oedème, *m. T.* Waſſergeſchwulſt, *f.*

Oeil, *m.* Auge; *T.* Hammerloch; Radnabenloch, *n*; Knoſpe, *f*; innerer Raum eines Buchſtabens, *m*; Augen im Käſe, im Brod; — de boeuf. *T.* rundes Dachfenſter, *n.*

Oeillade, *f.* Blick, *m*; oeillader, *v. a.* Blicke werfen.

Oeillère, *adj. f. T.* Augenzahn, *m*; Augenleder, *n.*

Oeillet, *m.* Nelke, *f*; Schnurloch, *n*; oeilleterie, *f.* Nelkenbeet, *n*; oeilleton, *m.* Ableger, *m*; oeilletonner, *v. a.* Ableger, oder Sproſſen abnehmen.

Oesophage, *m. T.* Speiſeröhre, *f.*

Oeuf, *m.* Ey, *n*; *pl.* Eyer, Fiſchrogen, *m. pl.*

Oeuvé, ée, *adj.* Rogen in ſich habend.

Oeuvre, *f.* Werk, *n*; Arbeit, *f*; *T.* Kaſten, *m*; oder Faſſung eines Edelſteines, *f*; Einkünfte einer Pfarrkirche, *f*; *pl.* Kirchenſtuhl der Kirchenvorſteher, *m*; *pl.* Geiſteswerke, *n*; *pl.* Schriften, *f. pl.*

Oeuvre, *m.* Werk, *n*: *T.* Stein der Weiſen, *m*; vollſtändige Kupferſtichſammlung eines Meiſters, *f*; ein Muſikwerk, *n*; die vier Mauern eines Gebäudes, Faſſung eines Edelſteins, *f.*

Offensant, ante, *adj.* beleidigend; offense, *f*; Beleidigung, *f*; offenser, *v. a.* beleidigen, verletzen; *fig.* wehe thun; offenseur, *m.* Beleidiger, *m*; offensif, ive, *adj.* angreifend; offensive, *f. T.* Angriff, *m.*

Offert, erte, *part. et adj.* angeboten.

Offerte, *f. T.* Meßopfer, *n.*

Offertoire, *m. T.* Opfergeſang, *n.*

Office, *m*; Pflicht, *f*; Dienſt, *m*; Amt, *n*; *pl.* Gefälligkeit, *f.*

Office, *f.* Speiſekammer; Kunſt den Nachtiſch zu rüſten, *f.*

Official, *m. T.* Official, Präſident eines geiſtlichen Gerichtes, *m*, officialité, *f. T.* Würde eines Officials, *f*; Gerichtsort deſſelben, *m.*

Officiant, *m.* meſſeleſender Prieſter, *m*; officiante, *f.* Chornonne, *f.*

Officier, *m.* Beamter, Bedienter, Officier, *m.*

Officier, *v. n.* den Gottesdienſt verſehen, ein Hochamt ſingen.

Officieux, euse, *adj.* dienſtfertig.

Officinal, ale, *adj. T.* in der Apotheke zubereitet.
Offrande, *f.* Opfer, *n*; Gabe, *f.*
Offrant, *adj. m.* le plus — der Meiſtbietende.
Offre, *f.* Geboth, Anerbiethen, *n*; Antrag, *m.*
Offrir, *v. a.* anbiethen, biethen, opfern, darbringen.
Offusquer, *v. a.* verdunkeln, blenden.
Ogre, *m. T.* das Ungeheuer, *n.*
Oie, *f.* Gans, *f.*
Oignon, *m.* Zwiebel, *T.* Schwiele, *f*; oignonière, *f.* Zwiebelbeet, *n.*
Oille, *f.* Suppe vom beſten Fleiſche und Kräutern, *f.*
Oindre, *v. a.* ſalben, beſtreichen, beſchmieren; oint, ointe, *part. et adj.* geſalbt.
Oing, *m.* vieux-oing, Wagenſchmiere, *f.*
Oiseau, *m.* Vogel, *T.* Falk; Mörtelkübel, *m.*
Oiseler, *v. n.* Vögel fangen; — *v. a.* Falken abrichten; oiselerie, *f.* Vogelfang, Vogelhandel, *m.*
Oiseleur, *m.* Vogelſteller, *m.*
Oiselier, *m.* Vogelhändler, *m.*
Oiseux, euse, *adj.* müßig, faul, *fig.* unnütz.
Oisif, ive, *adj.* müßig, unthätig; *fig.* unbenutzt.
Oisillon, *m.* Vögelchen, *n.*
Oisiveté, *f.* Müßiggang, *m*; Muße, *f.*
Oison, *m.* Gänschen, *n*; junge Gans, *f.*
Oléagineux, euse, *adj.* öhlig, öhlicht.
Oléandre, *m.* Lorbeerroſe, *f.*
Olécrane, *m.* Elbogenbein, *n.*
Olfactoire, *adj.* zum Geruch gehörig.
Oliban, *m.* arabiſcher Weihrauch, *m.*
Oligarchie, *f.* Oligarchie, Regierung einiger Wenigen, *f*; oligarche, *m.* Oligarch, *m*; oligarchique, *adj.* oligarchiſch.
Olinde, *f.* Art feiner Degenklingen, *f.*
Olivaison, *f.* Olivenernte, *f.*
Olivâtre, *adj.* olivenfarbig.
Olive, *f.* Olive, *f*; Oehlbaum, *m*; *fig.* Friedenszeichen, *n.*
Olivier, *m.* Oehlbaum, *m.*
Ollaire, *adj. f.* pierre — Topfſtein, *m.*
Olographe, *adj. T.* eigenhändig geſchrieben.
Olympe, *m.* Olymp; *fig.* Himmel, *m.*
Olympiade, *f. T.* Olympiade, (Zeit von vier Jahren,) *f.*
Ombelle, *f. T.* Dolde, *f*; ombellifère, *adj. T.* Dolden tragend.
Ombilic, *m. T.* Nabel, *m*; Kelchnarbe, *f*; ombilical, ale, *adj.* zum Nabel gehörig.
Ombrage, *m.* Schatten, *m*; *fig.* Mißtrauen, *n*; Argwohn, *m.*
Ombrager, *v. a.* Schatten geben, beſchatten, umſchatten.
Ombrageux, euse, *adj.* ſcheu; *fig.* mißtrauiſch, argwöhniſch.
Ombre, *f.* Schatten, *m*; Dunkelheit, *f*; *fig.* Vorwand, Schirm, *m*; *T.* Umbraerde, *f*; ombrer, *v. a. T.* ſchattiren.
Omelette, *f.* Eyerkuchen, Pfannkuchen, *m.*
*Omettre, *v. a.* unterlaſſen, auslaſſen.
Omission, *f.* Auslaſſung, Unterlaſſung, *f*; Verſehen, *n.*

Omniscience, *f. T.* Allwiſſenheit, *f.*
Omoplate, *f. T.* Schulterblatte, *n.*
On, l'on, *pron.* man.
Onanisme, *m.* Onanie, Selbſtbefleckung, *f.*
Once, *f.* Unze, *f*; Art Luchs, *m.*
Onciales, *adj. f. pl.* lettres — Art großer gothiſcher Buchſtaben, *m. pl.*
Oncle, *m.* Oheim, *m.*
Onction, *f. T.* Salbung, *f*; l'extrême — letzte Oehlung, *f.*
Onctueux, euse, *adj.* öhlig, fett; onctuosité, *f.* Fettigkeit, *f.*
Onde, *f.* Welle, Woge, *f*; *fig.* Waſſer, *n*; ondé, ée, *adj.* gewäſſert, geflammt.
Ondée, *f.* Regenguß, Platzregen, *m.*
Ondin, ine, *m. et f. T.* Waſſergeiſt, *m.*
Ondoiement, *m. T.* Nothtaufe, *f.*
Ondoyant, ante, *adj.* Wellen werfend, wallend, wellenförmig.
Ondoyer, *v. n.* Wellen werfen, wallen; *fig.* flattern; — *v. a.* die Nothtaufe geben.
Ondulation, *f.* wellenförmige Bewegung, *f.*
Onéraire, *adj.* die Arbeit wirklich verſehend.
Onéreux, euse, *adj.* beſchwerlich, läſtig.
Ongle, *m.* Nagel an Händen und Füßen, *m*; Klaue, *f*; *T.* unterſter Theil eines Blumenblattes, *m*; Nagelfell im Auge, *n*; onglée, *f.* Kälte unter den Nägeln, *f*; onglet, *m. T.* Grabſtichel, Falz der Buchbinder, *m*; Art Zuſammenfügung der Leiſten, *f*; umgedrucktes Blatt, *n.*
Onguent, *m.* Salbe, *f.*
Onirocritie, onirosopie, *f. T.* Traumdeuterey, *f*; onirocritique, *m. T.* Traumdeuter, *m.*
Onomatopée, *f. T.* Wortfigur, wo der Laut eines Wortes mit der Sache übereinſtimmt, *f.*
Ontologie, *f. T.* Weſenlehre, *f.*
Onze, *adj.* eilf; — *m.* Eilfte, *m*; onzième, *adj.* eilfte; — *m.* Eilftel, *n*; onzièmement, *adv.* eilftens, zum Eilften.
Opacité, *f. T.* Dunkelheit, Undurchſichtigkeit, *f.*
Opale, *f.* Opal, *m.*
Opaque, *adv.* dunkel, undurchſichtig.
Opéra, *m.* Oper, *f*; Singſpiel; Opernhaus, *n.*
Opérateur, *m.* Wundarzt; Marktſchreyer, *m.*
Opération, *f.* Wirkung, Verrichtung, Cur; Unternehmung im Krieg, Operation, *f.*
Opérer, *v. a.* wirken, verrichten; hervorbringen; operiren.
Opes, *m. pl. T.* Rüſtlöcher, *n. pl.*
Ophite, *m.* Schlangenſtein, *m.*
Ophtalmie, *f.* Augenweh, *n*; ophtalmique, *adj.* zu den Augen gehörig.
Opiat, *m.* Opiat, *n.*
Opilatif, ive, *adj. T.* verſtopfend; opilation, *f. T.* Verſtopfung, *f.*
Opiler, *v. a. T.* verſtopfen.
Opinant, *m.* der ſeine Stimme gibt, Stimmender, *m.*
Opiner, *v. n.* ſeine Meinung ſagen, ſeine Stimme geben.
Opiniâtre, *adj.* eigenſinnig, hartnäckig; opiniâtre, *m.* Starrkopf, *m*;

T. Tact, *m*; — *pl.* Räderwerk einer Uhr, *n.*

Mouver, *v. a.* die Erde etwas auflokkern.

*Mouvoir, *v. a.* bewegen, in Bewegung ſetzen; *fig.* treiben, antreiben; *T.* zu Lehen gehen.

Moyen, *m.* Mittel, *n*; Weg, *m*; Gelegenheit, *f*; Vermögen, *n*; moyen, enne, *adj.* mittler, mittelmäßig; moyennant, *prép.* vermittelſt; moyenner, *v. a.* vermitteln.

Moyer, *v. a.* Steine durchſägen.

Moyeu, *m.* Eydotter, *m*; Radnabe, *f.*

Mû, mûe, *part.* bewegt.

Muable, *adj.* unbeſtändig, veränderlich.

Mucilage, *m.* zäher Saft, Schleim, *m*; mucilagineux, euse, *adj.* ſchleimig.

Mucosité, *f. T.* Schleim, Rotz, *m.*

Mue, *f.* Mauſe, Mauſezeit, *f*; Haaren, Ablegen der Haut, *n*; muer, *v. n.* ſich mauſen, ſich haaren, ſich häuten, die Stimme ändern.

Muet, ette, *adj.* ſtumm; — *m. et f.* Stummer, *m*; Stumme, *f.*

Muſle, *m.* Schnauze, *f*; *T.* Thierrachen, *m.*

Mugir, *v. n.* brüllen; *fig.* brauſen.

Mugissant, ante, *adj.* brüllend; *fig.* brauſend.

Mugissement, *m.* Brüllen; *fig.* Brauſen, *n.*

Muguet, *m.* Mayblümchen, *n*; *fam.* Jungfernknecht, *m*; mugueter, *v. a.* um etwas buhlen.

Muid, *m.* Ohm, *m*; Faß, *n*; Tonne, *f.*

Muire, *f. T.* Sole, *f*; Salzwaſſer, *n.*

Mulâtre, *m.* Mulatte, *m*; Mulattinn, *f.*

Mulcter, *v. a. T.* ſtrafen.

Mule, *f.* Pantoffel, *m*; Mauleſelinn; — *pl.* Froſtbeule, *f.*

Mulet, *m.* Mauleſel, *m*; Maulthier, *n*; muletier, *m.* Mauleſeltreiber, *m.*

Mulot, *m.* große Feldmaus, *f*; muloter, *v. n. T.* die Erde aufwühlen.

Multinôme, *m. T.* vieltheilige Größe, *f.*

Multiple, *adj. T.* von einer Zahl, die eine andere mehrere male in ſich enthält.

Multipliable, *adj. T.* vermehrbar.

Multiplicande, *m. T.* Zahl, die man durch eine andere vermehren ſoll, *f.*

Multiplicateur, *m.* Zahl, wodurch eine andere vermehrt wird, *f.*

Multiplication, *f. T.* Vervielfältigung, Vermehrung, *f*; Multipliciren, *n.*

Multiplicité, *f.* Vielheit, Mannigfaltigkeit, *f.*

Multiplier, *v. a.* vermehren, ſich mehren, vervielfältigen; *T.* multipliciren.

Multitude, *f.* Menge, Vielheit, *f*; *fig.* Volk, *n.*

Multivalve, *adj.* vielſchalig.

Municipal, ale, *adj.* zum Land- oder Stadtrecht gehörig, municipal.

Municipalité, *f.* Municipalität, Gemeinde-Obrigkeit, *f.*

Munificence, *f.* Freygebigkeit, *f.*

Munir, *v. a.* — de qch. verſehen, verſorgen, ausrüſten.

Munition, *f.* Kriegsvorrath, Mundvorrath, *m*; munitionnaire, *m.* Proviantmeiſter, *m.*

Muqueux, euse, *adj. T.* ſchleimig.

Mur, *m.* muraille, *f.* Mauer, *f.*

Mûr, mûre, *adj.* reif, zeitig.
Murale, *adj. f.* couronne — Mauer-Krone, *f.*
Mûre, *f.* Maulbeere, *f.*
Mûrement, *adv.* reiflich, wohl überlegt.
Murène, *f.* Moräne, Meeraal, *m.*
Murer, *v. a.* zumauern, vermauern.
Muriate, *f. T.* Sauerſalz, Kochſalz, *n*; muriatique, *adj.* ſalzſauer.
Mûrier, *m.* Maulbeerbaum, *m.*
Mûrir, *v. a. et n.* reif werden, reif machen.
Murmure, *m.* Murren, Gemurmel, Säuſeln, *n*; murmurer, *v. n.* murren, brummen, murmeln, rauſchen, ſäuſeln.
Musaraigne, *f.* Spitzmaus, *f.*
Musc, *m.* Biſamthier, *n*; Biſam, *m.*
Muscade, *f.* Muscate, Muscatennuß, *f*; Taſchenſpielerkügelchen, *n.*
Muscadelle, *f.* Muscatellerbirn, *f.*
Muscadet, *m.* Muscateller, Muscatwein, *m.*
Muscadier, *m.* Muscatenbaum, *m.*
Muscadin, *m.* Biſamkügelchen, *n*; ſüßer Herr, *m.*
Muscat, ate, *adj.* muscatartig; — *m.* Muscateller, *m.*
Muscle, *m.* Muskel, *m*; Maus, *f.*
Musculaire, *adj.* zu den Muskeln gehörig.
Muscule, *m. T.* Schenkelblutader, *f.*
Musculeux, euse, *adj.* voll Muskeln.
Muse, *f.* Muſe; *fig.* Dichtkunſt, *f.*
Museau, *m.* Schnauze, *f.*
Musée, *m.* Muſäum, *n*; Studierſtube, *f.*
Muselière, *f.* Maulkorb, *m.*
Muserolle, *f.* Naſenriemen, *m.*
Musette, *f.* Sackpfeife, *f*; Dudelſack, *m.*
Muséum, Muséon, *m.* Muſäum, *n.*
Musical, ale, *adj.* muſikaliſch.
Musicien, *m.* enne, *f.* Tonkünſtler, *m.* -inn, *f*; Muſikant, *m.*
Musique, *f.* Tonkunſt, Muſik, *f.*
Musqué, ée, *adj.* nach Biſam riechend; *fig.* ſüß, angenehm, ſchmeichelhaft.
Musquer, *v. a.* mit Biſam wohlriechend machen.
Musulman, *m.* Muſelmann, *m*; musulmanisme, *m. T.* muhamedaniſche Religion, *f.*
Mutabilité, *f.* Veränderlichkeit, *f.*
Mutation, *f. T.* Veränderung, *f.*
Mutilation, *f.* Verſtümmelung, *f.*
Mutiler, *v. a.* verſtümmeln.
Mutin, ine, *adj.* halsſtarrig, widerſpenſtig, eigenſinnig, aufrühreriſch; — *m. et f.* Aufrührer, Aufwiegler, *m*; -inn, *f*; se mutiner, *v. r.* ſich empören, eigenſinnig ſeyn; mutinerie, *f.* Halsſtarrigkeit, *f*; Eigenſinn, Aufruhr, *m.*
Mutir, *v. n.* niſten, (von Vögeln.)
Mutisme, *m.* Stummheit, *f.*
Mutuel, elle, *adj.* gegenſeitig, wechſelſeitig.
Myologie, *f. T.* Lehre von den Muskeln, *f.*
Myope, *adj.* kurzſichtig; — *m.* der ein kurzes Geſicht hat, *m*; myopie, *f.* Kurzſichtigkeit, *f.*
Myriade, *f.* Myriade, zehntauſend; *fig.* ſehr große Menge, *f.*
Myrrhe, *f.* Myrrhe, *f.*
Myrte, *m.* Myrthe, *f.*
Myrtille, *m.* Art Heidelbeere, *f.*

Mystatogue, *m.* Ausleger der Religionsgeheimniſſe, *m.*
Mystére, *m.* Geheimniß, *n.*
Mystérieux, euse, *adj.* geheimnißvoll.
Mysticité, *f. T.* tiefſinniges Nachforſchen geiſtlicher Geheimniſſe, *n.*
Mystique, *adj.* myſtiſch, geheim.
Mythologie, *f.* Götterlehre, Fabellehre, *f*; mythologique, *adj.* mythologiſch; mythologiste, mythologue, *m.* Mythолog, *m.*

N.

NACARAT, ate, *adj.* nacaratfarbig, hochroth.
Nacelle, *f.* Nachen, Kahn, *m.*
Nacre, *f.* Perlenmutter, *f.*
Nadir, *m. T.* Fußpunkt, *m.*
Naffe, *f.* eau de — Orangenblüthewaſſer, *n.*
Nage, *f.* Schwimmen, *n*; à la — *adv.* ſchwimmend, durch Schwimmen; en — tropfnaß; nageoir, *m.* Schwimmplatz, *m*; nageoire, *f.* Floßfeder, *f*; *T.* Schwimmbinſen, Schwimmblaſen, *f. pl*; Schwankteller, *m*; nager, *v. n.* ſchwimmen; *T.* rudern; nageur, m. -euse, *f.* Schwimmer, *m.* -inn, *f*; Ruderer, *m.*
Naguère, *adv.* vor kurzem, unlängſt.
Naïade, *f. T.* Najade, Flußgöttinn, *f*
Naïf, ïve, *adj.* natürlich, ungekünſtelt, treuherzig.
Nain, *m.* naine, *f.* Zwerg, *m.* -inn, *f.*
Naissance, *f.* Geburt, *f*; Geſchle Herkommen, *n*; *fig.* Urſprung, Entſtehen, *n.*
Naissant, ante, *adj.* werdend, ent hend, wachſend, aufkommend, gehend.
Naître, *v. n.* geboren werden, zur W kommen, hervorkommen, her wachſen, anfangen, auskriech aufgehen, anbrechen.
Naiveté, *f.* ungeſchmückte, einf Natur, Offenherzigkeit, edle E falt, *f*; ungezwungenes Weſen
Nanquin, *m.* Art chineſiſchen Somm zeugs, *m*; nanquinet, *m.* feiner N quin, *m.*
Nantir, *v. a.* Pfand, Verſicherung ben; se — *v. r.* (de qch.) ſich läufig verſehen; *fam.* ſich aus A ſorge mit etwas verſehen.
Nantissement, *m.* Unterpfand, *n*; cherheit, *f.*
Naphte, *f.* Naphta, *f*; feines B öhl, *n.*
Nappe, *f.* Tiſchtuch, Tafeltuch, — d'eau, breiter Waſſerfall, *m*
Narcisse, *m.* Narciſſe, *f.*
Narcotique, *adj. T.* einſchläfernd.
Nard, *m.* Narde, Spicke, *f.*
Nargue, *f. T. fam.* weg damit! T geboten! Pfuy!
Narguer, *v. a. fam.* verachten, troß
Narine, *f.* Naſenloch, *n.*
Narrateur, *m.* Erzähler, *m.*
Narratif, ive, *adj.* erzählend.
Narration, *f.* Narré, *m.* Erzählung
Narrer, *v. a.* erzählen.
Narval, *m.* Seeeinhorn, *n.*

Nasal, ale, *adj.* zur Naſe gehörig.
Nasard, *m. T.* Naſal, *n*; Menſchenſtimme in der Orgel, *f.*
Nasarde, *f.* Naſenſtüber, *m*; nasarder, *v. a.* Naſenſtüber geben.
Naseau, *m.* Naſenloch der Thiere, *n.*
Nasillard, arde, *adj.* der durch die Naſe redet.
Nasiller, *v. n.* durch die Naſe reden; *T.* mit der Schnauze aufwühlen.
Nasse, *f.* Fiſchreuße, *f.*
Natal, ale, *adj.* pays — Vaterland, *n.* lieu — Geburtsort, *m*; air — vaterländiſche Luft, *f*; jour — Geburtstag, *m.*
Natif, ive, *adj.* gebürtig; *T.* gediegen.
Nation, *f.* Nation, *f*; Volk, *n.*
National, ale, *adj.* national.
Nativité, *f. T.* Geburt, Geburtsſtunde; Nativitätſtellung, *f.*
Natron, *m.* natürliches Alcaliſalz, *n.*
Natte, *f.* Matte, Strohmatte, Flechte, *f.*
Natter, *v. a.* mit Matten belegen, flechten.
Nattier, *m.* Mattenmacher, *m.*
Naturalisation, *f. T.* Aufnahme unter die eingebornen Bürger, *f.*
Naturaliser, *v. a.* naturaliſiren, unter die eingebornen Bürger aufnehmen.
Naturalisme, *m. T.* Natürlichkeit; natürliche Religion, *f.*
Naturaliste, *m.* Naturkundiger, Naturaliſt, *m.*
Naturalité, *f. T.* Stand eines Eingebornen, *m.*
Nature, *f.* Natur, Eigenſchaft, *f.*
Naturel, *m.* angeborne Beſchaffenheit, Natur, natürliche Fähigkeit oder Neigung, *f*; natürliches Gefühl; Natürliche, *n*; au — nach der Natur; les naturels, *pl.* die Eingebornen eines Landes, *m. pl.*
Naturel, elle, *adj.* natürlich, eingeboren; *fig.* ungezwungen, ungekünſtelt, unverdorben.
Naval, ale, *adj.* zur Seefahrt oder zu Kriegsſchiffen gehörig.
Navée, *f. T.* Schiffsladung, *f.*
Navet, *m.* Steckrübe, *f.*
Navette, *f.* Rübſamen, *m*; *T.* Weberſchiffchen; Rauchfäßchen, *n*; Bleyklumpen, *m.*
Naufrage, *m.* Schiffbruch, *m.*
Naufragé, ée, *adj.* ſchiffbrüchig.
Navigable, *adj.* ſchiffbar.
Navigateur, *m.* Seefahrer, Seemann, *m.*
Navigation, *f.* Schiffahrt, Seefahrt, Schiffkunſt, *f.*
Naviguer, *v. n.* ſchiffen, ſegeln, fahren.
Navire, *m.* Schiff, *n.*
Naulage, *m.* Schifflohn, *m*; Fährgeld, *n.*
Naumachie, *f. T.* Luſtgefecht zu Schiffe, *n.*
Navrer, *v. a. fig.* verwunden, betrüben.
Nauséaboude, *adj. T.* Eckel erregend.
Nausée, *f. T.* Eckel, Trieb zum Erbrechen, *m.*
Nautile, *m.* Schiffmuſchel, *f.*
Nautique, *adj.* zur Schiffahrt gehörig.
Ne, *adv.* nicht.
Né, née, *part. et adj.* geboren; bien né, wohl geartet, wohl erzogen.
Néanmoins, *adv.* nichts deſto weniger, doch.

Néant, *m.* Nichts, *n*; Nichtigkeit, Nichtswürdigkeit, *f.*
Nébuleux, euse, *adj.* nebelig, wolkig, trübe.
Nécessaire, *adj.* nöthig, nothwendig.
Nécessaire, *m.* Nothwendige, Nöthige; *T.* Reiſekäſtchen, *n.*
Nécessité, *f.* Nothwendigkeit, Dürftigkeit, *f*; — *pl.* Bedürfniſſe, *n. pl.*; Abtritt, Nachtſtuhl, *m*; Nothdurft, *f.*
Nécessiter, *v. a.* nöthigen, zwingen.
Nécessiteux, euse, *adj.* dürftig.
Nécrologe, *m.* Todtenregiſter, *n.*
Nécromance, *f.* Geiſterbannen, *n*; ſchwarze Kunſt, *f.*
Nécromancien, *m.* -ienne, *f.* Schwarzkünſtler, Zauberer, *m*; -inn, *f.*
Nécroce, *f. T.* trockener Gliedbrand, *m.*
Nectar, *m.* Göttertrank, *m.*
Nef, *f. T.* Schiff einer Kirche, *n.*
Néfle, *f.* Miſpel, *f.*
Néflier, *m.* Miſpelbaum, *m.*
Négatif, ive, *adj.* verneinend.
Négation, *f.* Verneinung, *f.*
Négative, *f.* verneinender Satz, *m*; abſchlägige Antwort, *f*; Läugnen, *n.*
Négligé, ée, *adj.* vernachläßigt; *fig.* ungeſchmückt, verachtet.
Négligé, *m.* Nachtzeug, Hauskleid, *n.*
Négligence, *f.* Nachläſſigkeit, Unachtſamkeit, *f.*
Négligent, ente, *adj.* nachläßig, ſaumſelig.
Négliger, *v. a.* vernachläßigen, verſäumen, unterlaſſen, nicht achten.
Négoce, *m.* Handel, *m*; Gewerbe, *n*; Handelſtand, *m.*
Négociable, *adj.* was ſich verhandeln läßt.
Négociant, *m.* Handelsmann, *m.*
Négociateur, *m.* Unterhändler, *m.*
Négociation, *f.* Unterhandlung, *f.*
Négocier, *v. a.* verhandeln, unterhandeln; — *v. n.* Handel treiben.
Nègre, *m.* négresse, *f.* Neger, *m*; -inn, *f*; négrier, *m.* Negerhändler, *m*; vaisseau — Negerſchiff, *n*; négrillon, *m.* -onne, *f.* kleiner Neger, *m*; kleine Negerinn, *m.*
Neige, *f.* Schnee, *m*; neiger, *v. imp.* ſchneyen; neigeux, neigeuse, *adj.* ſchneeicht.
Nénie, *f. T.* Klaglied, Trauerlied, *n.*
Nenni, *adv. fam.* nein.
Néologie, *f.* Erfindung, *f*, und Gebrauch neuer Wörter, *m*; néologisme, *m.* Neuerungsſucht in Wörtern, *f*; néologue, *m.* der neue Wörter braucht, *m.*
Néophyte, *m. et f. T.* Neubekehrter, *m*; Neubekehrte, *f.*
Néphrétique, *f. T.* Nierenweh, *n*; — *adj.* zu den Nieren gehörig.
Népotisme, *m. T.* Sorge der Päpſte für ihre Verwandten, *f.*
Neptune, *m.* Neptun, *m.*
Néréide, *f.* Seenymphe, Nereide, *f.*
Nerf, *m.* Nerve, Sehne, Spannader, *f*; *fig.* Kraft, Haupttriebfeder, *f.*
Néroli, *m.* Pommeranzeneſſenz, *f.*
Nerprun, *m.* Kreuzdorn, *m.*
Nervaison, *f. T.* Nervenſyſtem, *n.*
Nerver, *v. a.* mit Sehnen umwinden oder überziehen.
Nerveux, euse, *adj.* nervig; *fig.* ſtark, kräftig.

Nervin, ine, *adj. T.* nervenſtärkend.
Nervure, *f. T.* Gebäude, *n*; Rippen eines Buches, eines gothiſchen Gewölbes, *f. pl.*; Beſetzung mit Schnüren, *f*; Reifen der Kragſteine ꝛc. *m. pl.*
Net, nette, *adj.* ſauber, rein, hell, glatt, deutlich, nett; net, *adv.* völlig, gänzlich, frey heraus; netteté, *f.* Reinlichkeit, Reinheit, Sauberkeit, Klarheit, *f.*
Nettoyement, *m.* Reinigen, *n*;
Nettoyer, *v. a.* reinigen, ſäubern, putzen, kehren.
Neveu, *m.* Neffe, *m.*
Neuf, *adj.* neun; — *m.* Neunte, *m.*
Neuf, neuve, *adj.* neu; *fig.* unerfahren.
Névritique, *adj. T.* nervenſtärkend.
Névrographie, *f. T.* Beſchreibung der Nerven, *f.*
Névrologie, *f. T.* Nervenlehre, *f.*
Neutralisation, *f. T.* Neutraliſirung, *f.*
Neutraliser, *v. a.* neutral machen.
Neutralité, *f.* Neutralität, *f.*
Neutre, *adj.* neutral, keiner Partey zugethan; — *m. T.* Neutrum, *n.*
Neuvième, *adj.* neunte; — *m.* Neuntel, *n*; neuviémement, *adv.* neuntens.
Nez, *m.* Naſe, *f*; nez-coupé, *m.* Pimpernußbaum, *m.*
Ni, *conj.* weder, noch.
Niable, *adj.* was verneinet werden kann.
Niais, aise, *adj.* oiseau niais, Neſtling, *m*; *fig.* einfältig, albern.
Niaiser, *v. n.* einfältigen Spaß treiben.
Niaiserie, *f.* einfältiger Spaß, Albernheit, *f.*
Niche, *f.* Bilderblende, Niſche, *f*; abgeſonderter Winkel; luſtiger Streich, *m.*
Nichée, *f.* Neſtvoll, *n.*
Nicher, *v. n.* niſten, ſein Neſt bauen; *v. a.* an einen Ort hinſtellen oder ſetzen; se — *v. r. fig.* ſich einniſten.
Nichet, *m.* Neſt-Ey, *n.*
Nichoir, *m.* Vogelhecke, *f.*
Nid, *m.* Neſt; *fig.* Leger, Bett, *n*; Wohnung, *f.*
Nidoreux, euse, *adj.* faul, verbrannt, ſtinkend.
Nièce, *f.* Nichte, *f.*
Nielle, *f.* Mehlthau, Brand; Schwarzkümmel, Raden, *m.*
Nieller, *v. a.* durch Mehlthau verderben.
Nier, *v. a.* läugnen, verneinen.
Nigaud, aude, *adj.* dumm, albern; — *m.* Pinſel, Tropf, *m.*
Nigauder, *v. n.* alberne Poſſen treiben.
Nigauderie, *f.* dummes Zeug, *n.*
Nille, *f. T.* Gäbelchen an Weinreben, *n.*
Nimbe, *m. T.* Strahlenkranz, *m.*
Nipper, *v. a.* mit kleinem Kleiderputze verſehen.
Nippes, *f. pl.* Kleinigkeiten zum Putz, *f. pl.*
Nitre, *m. T.* Salpeter, *m.*
Nitreux, euse, *adj.* ſalpeterartig.
Nitrière, *f. T.* Salpetergrube, *f.*
Niveau, *m.* Bley- oder Waſſerwage; horizontale Fläche, *f.*
Niveler, *v. a.* mit oder nach der Bleywage abmeſſen; *fig.* gleich machen; niveleur, *m.* der nach der Waſſerwage abmiſſet; *fig.* Gleichmacher, *m.*

Nivellement, *m.* Abmeſſung nach der Waſſerwage; *fig.* Gleichmachung, *f.*
Nivette, *f.* Art feiner Pfirſiche, *f.*
Nivôse, *m.* Schneemonat, *m.*
Nobiliaire, *m.* Adelsbuch, *n*; *adj.* adelich.
Noble, *adj.* adelig; *fig.* edel, erhaben; noblesse, *f.* Adel, *m.* Ritterſchaft; *fig.* Würde, Hoheit, *f*; Erhabene, *n.*
Noce, *f.* Hochzeit, *f.*
Nocher, *m. T.* Steuermann, *m.*
Noctambule, *m.* Nachtwanderer, *m.*
Nocturne, *adj.* nächtlich; — *m. T.* Nachtmette, *f.*
Noël, *m.* Weihnachten, *f*; Weihnachtslied, *n.*
Noeud, *m.* Knoten, *m*; Schleife, *f*; *fig.* Band, *n*; Schwierigkeit, *f.*
Noir, noire, *adj.* ſchwarz, dunkel, ſchmutzig; *fig.* düſter, finſter, abſcheulich; noir, *m.* ſchwarze Farbe, Schwärze, *f*; Schwarze, *n*; Schwarzer, *m*; noirâtre, *adj.* ſchwärzlich; noiraud, aude, *adj.* ſchwarzbraun; noirceur, *f.* Schwärze; *fig.* Abſcheulichkeit, *f*; noircir, *v. a.* ſchwärzen; *fig.* anſchwärzen; — *v. n.* ſchwarz werden; se — *v. r.* ſchwarz werden; ſich ſchwarz machen; noircisseur, *m.* Schwarzfärber, *m*; noircissure, *f.* ſchwärzer Flecken, *m*; noire, *f. T.* ſchwarze Note, *f.*
Noisette, *f.* Haſelnuß, *f*; noisetier, *m.* Haſelſtaude, *f.*
Noix, *f.* Nuß, Welſche-Nuß, *f.*
Noliser, *v. a. T.* ein Schiff miethen oder befrachten.
Nom, *m.* Name, *m*; *T.* Nennwort, *n.*
Nomade, *adj.* herumziehend.
Nombre, *m.* Zahl, Anzahl, *f*; Wortfülle, *f*; Periodenklang, *m*; nombrer, *v. a.* zählen, vorzählen; nombreux, euse, *adj.* zahlreich, *T.* wohlklingend.
Nombril, *m.* Nabel, *m*; *T.* Kelchnarbe an Früchten, *f.*
Nomenclature, *f.* Namenregiſter, Verzeichniß, *n.*
Nominatif, ive, *adj.* namentlich.
Nomination, *f.* Ernennung, *f.*
Nommément, *adv.* namentlich.
Nommer, *v. a.* nennen, benennen, ernennen; se — *v. r.* ſich nennen, heißen.
Nompareil, eille, *adj.* was ſeines gleichen nicht hat.
Nompareille, *f. T.* Strohband, kleine Zuckerkörner, *pl. n*; *T.* Perlſchrift, *f.*
Non, *adv.* nein, nicht.
Nonagénaire, *adj.* neunzigjährig.
Nonante, *adj.* neunzig.
Nonce, *m. T.* päpſtlicher Bohtſchafter, *m.*
Nonchalance, *f.* Nachläßigkeit, *f*; Unachtſamkeit, *f*; nonchalant, ante, *adj.* nachläßig.
Nonciature, *f.* Amt eines päpſtlichen Bothſchafters, *n.*
None, *f. T.* neunte Stunde des Tages in Klöſtern, *f*; Gebet um dieſe Zeit, *n.*
Nonidi, *m.* neunter Tag einer Decade, *m.*
Non-jouissance, *f. T.* Entbehrung des Genuſſes, *f.*
Nonnain, Nonne, *f.* Kloſterfrau, *f.*
Nonnette, *f.* Nönnchen, *n.*

Nonobstant, *prép.* ungeachtet.
Non-résidence, *f.* Abweſenheit vom Wohnorte, *f.*
Non-sens, *m.* Unſinn, *m.*
Nonvaleur, *f.* Unwerth, unſicherer Rückſtand von Pachten, Auflagen ꝛc. *m.*
Nord, *m. T.* Norden, *m*; Mitternacht, *f*; Nordwind, *m*; Nord-Est, *m.* Nordoſt, Nordoſtwind, *m*; Nord-Ouest, *m. T.* Nordweſt, Nordweſtwind, *m.*
Nosologie, *f. T.* Krankheitslehre.
Notable, *adj.* merkwürdig; anſehnlich; *m. pl.* angeſehenſten Bürger, *m. pl.*
Notaire, *m.* Notar, *m.*
Notamment, *adv.* beſonders, vorzüglich.
Notariat, *m.* Amt eines Notars, *n.*
Notarié, ée, *adj.* durch einen Notar beſtätiget.
Note, *f.* Note, *f*; Zeichen, *n*; Anmerkung, *f*; Brandmark, *n*; noter, *v. a.* merken, anmerken; *fig.* einen ſchwarz anſchreiben; *T.* in Noten ſetzen; noteur, *m.* Notenſchreiber, *m.*
Notice, *f.* hiſtoriſche Nachricht oder Anzeige, *f*; Verzeichniß, *n.*
Notification, *f. T.* gerichtliche Anzeige, Bekanntmachung, *f.*
Notifier, *v. a. T.* anzeigen, Nachricht geben.
Notion, *f.* Begriff, *m.*
Notoire, *adj.* bekannt, weltkundig; notoriété, *f.* Kundbarkeit, *f.*
Notre, *pron.* unſer, unſrige.
Notule, *f.* kleine Anmerkung, *f.*
Novale, *f. T.* Neubruch; *pl.* Neubruchzehend, *m.*
Novateur, *m.* Neuerer, *m.*
Novation, *f. T.* Abänderung, *f.*
Noue, *f. T.* Hohlziegel; fetter und feuchter Wieſengrund, *m.*
Noué, ée, *adj.* geknüpft, rachitiſch; *fig.* verwickelt, verknüpft.
Novembre, *m.* Wintermonat, *m.*
Nouement, *m.* Knüpfen, *n.*
Nouer, *v. a.* knüpfen, einen Knoten machen; se — *v. r. T.* Knoten, Früchte anſetzen.
Nouet, *m.* Kräuterſäckchen, *n.*
Noueux, euse, *adj.* knotig.
Nougat, *m.* Art Mandelgebackenes, *n.*
Novice, *m.* Novize; Neuling, *m*; *adj.* unerfahren.
Noviciat, *m.* Probezeit, *f*; Noviziat, Novizenhaus, *n.*
Noulet, *m. T.* Einkehle, Kehlrinne, *f.*
Nourrain, *m. T.* Fiſchbrut, *f.*
Nourri, ie, *part.* wohlgenährt, reich; kraftvoll, fett, vollkörnig.
Nourrice, *f.* Amme, *f.*
Nourricier, *adj.* père — *m.* Pflegvater, *m*; suc — Nahrungsſaft, *m.*
Nourrir, *v. a. et n.* ernähren, nähren, ſäugen, ſpeiſen; *fig.* erziehen.
Nourrissant, ante, *adj.* nahrhaft, nährend.
Nourrisson, *m.* Säugling, *m.*
Nourriture, *f.* Nahrung, *f*; Nahrungsmittel, Futter, *n.*
Nous, *pron.* wir, uns.
Nouveau, Nouvel, elle, *adj.* neu; de nouveau, *adv.* von neuem, noch einmal.

Nouveauté, *f.* Neuheit, Neuerung, Neuigkeit, *f.*
Nouvelle, *f.* Neuigkeit, Nachricht, Erzählung, *f.*
Nouvellement, *adv.* neulich.
Nouvelliste, *m.* Neuigkeitskrämer, *m.*
Noyau, *m.* Stein, Kern, *m.*
Noyer, *m.* Nußbaum, *m.*
Noyer, *v. a.* ertränken, ersäufen, überschwemmen; *T.* Farben vertreiben; se — *v. r.* sich ersäufen, ertrinken.
Nu, nue, *adj.* nackend, nackt, entblößt, bloß.
Nuage, *m.* Wolke, *f*; Gewölk, *n.*
Nuageux, euse, *adj. T.* fleckig, dunkel.
Nuaison, *f. T.* Zeit wo immer der nämliche Wind wehet, *f.*
Nuance, *f.* Schattirung, *f*; nuancer, *v. a. T.* schattiren.
Nubécule, *f. T.* kleiner weißer Fleck im Auge, *m*; Wölkchen im Urine, *n.*
Nubile, *adj.* mannbar.
Nudité, *f.* Nacktheit, Blöße, *f.*
Nue, *f.* Wolke, *f.*
Nuée, *f.* Wolke, Gewitterwolke, *f*; *fig.* große Menge, *f.*
Nuement, *adv.* aufrichtig, geradezu.
Nuer, *v. a. T.* schattiren.
Nuir, *v. n.* schaden.
Nuisible, *adj.* schädlich.
Nuit, *f.* Nacht, *f*; de — *adv.* bey Nacht; nuitamment, *adv.* nächtlicher weise; nuitée, *f. fam.* Nachtzeit, Arbeit einer Nacht, *f.*
Nul, nulle, *adj.* kein, keiner, keine, keines; niemand; *fig.* nichtig, ungültig; nullement, *adv.* durchaus nicht; nulle part, *adv.* nirgends; nullité, *f*; *T.* Nichtigkeit, Ungültigkeit, *f.*
Numéraire, *adj. f.* valeur — Zahlungswerth, *m*; — *m.* baares Geld, *n.*
Numéral, ale, *adj.* was eine Zahl bezeichnet.
Numérateur, *m. T.* Zähler eines Bruches, *m.*
Numération, *f.* Zahlenaussprechen, *n*; Auszahlung, *f.*
Numérique, *adj.* zu den Zahlen gehörig; numériquement, *adv.* der Zahl nach.
Numéro, *m.* Nummer, Zahl, *f*; numéroter, *v. a.* numeriren, mit einer Nummer bezeichnen.
Numismatique, *adj. T.* die alten Münzen betreffend.
Nuncupatif, *adj. m. T.* mündlich gemacht.
Nuptial, ale, *adj. T.* hochzeitlich.
Nuque, *f.* Genicke, *n*; Nacken, *m.*
Nutation, *f. T.* schwankende Bewegung der Erdaxe, *f.*
Nutritif, ive, *adj.* nährend.
Nutrition, *f.* Nährung, *f.*
Nyctalope, *m.* der bey Nacht besser als bey Tage siehet, *m.*
Nymphe, *f.* Nymphe; *T.* Insecten-Puppe, *f*; *pl.* Wasserlefzen an der weiblichen Schaam, *f. pl.*

O.

O ! *interj.* o!

Obédience, *f.* Kloſtergehorſam; Befehl, in ein anderes Kloſter zu gehen, *m.*

Obédiencier, *m. T.* der eine Pfründe im Namen eines andern verſieht, *m.*

Obéir, *v. n.* gehorchen, gehorſamen; *fig.* nachgeben.

Obéissance, *f.* Gehorſam, *m*; Herrſchaft, *f.*

Obéissant, ante, *adj.* gehorſam; *fig.* unterwürfig; *T.* geſchmeidig.

Obélisque, *m.* Obelisk, *m.*

Obérer, *v. a.* verſchulden, mit Schulden beladen.

Obésité, *f. T.* zu groſſe Fettigkeit des Leibes, *f.*

Objecter, *v. a.* einwenden, vorwerfen.

Objectif, ive, *adj. T.* entgegenſtehend.

Objection, *f.* Einwurf, *m.*

Objet, *m.* Gegenſtand, *m*; Abſicht, *f*; Zweck, *m.*

Oblation, *f. T.* Opfer, *n.*

Obligation, *f.* Pflicht, Verbindlichkeit, *f*; Schuldbrief, *m.*

Obligatoire, *adj.* verbindlich.

Obligé, *m. T.* Lehrkontrakt, *m.*

Obligé, ée, *adj.* verbunden; verpflichtet.

Obligeamment, *adv.* höflich.

Obligeant, ante, *adj.* höflich, verbindlich.

Obliger, *v. a.* verbinden, verpflichten, nöthigen; s' — *v. r.* ſich verbinden, ſich verpflichten.

Oblique, *adj.* ſchräge, ſchief; *fig.* krumm, unredlich; obliquité, *f.* Schräge, Schiefe, *f.*

Oblong, oblongue, *adj.* länglich.

Obole, *f. T.* Heller; halber Scrupel, *m.*

Obreptice, *adj.* erſchlichen.

Obreption, *f. T.* Erſchleichung, *f.*

Obscène, *adj.* unzüchtig, unfläthig, garſtig, ſchändlich; obscénité, *f.* Unzüchtigkeit, Unfläterey; Zote, *f.*

Obscur, ure, *adj.* dunkel, finſter; *fig.* unbekannt.

Obscurcir, *v. a.* verdunkeln, verfinſtern.

Obscurcissement, *m.* Verfinſterung, Verdunkelung, *f.*

Obscurément, *adv.* im Dunkeln.

Obscurité, *f.* Dunkelheit, Undeutlichkeit, *f.*

Obséder, *v. a.* einen belagern, beſtürmen, plagen, immer anlaufen.

Obsèques, *f. pl.* prächtiges Leichenbegängniß, *n.*

Observance, *f. T.* Haltung der Ordensregel, *f.*

Observateur, trice, *m. et f.* Beobachter, *m*; -inn, *f*; esprit — Beobachtungsgeiſt, *m.*

Observation, *f. T.* Beobachtung, Erfüllung; Bemerkung, Anmerkung, *f.*

Observatoire, *m. T.* Sternwarte, *f.*

Observer, *v. a.* beobachten, wahrnehmen, bemerken; s'— *v. r.* behutſam ſeyn.

Obsession, *f. T.* Beſitzung vom Teufel, *f*; beſtändiges Anlaufen, Plagen, *n.*

Obsidionale, *adj. f.* couronne — Belagerungskrone; monnoie — Belagerungsmünze, *f.*

Obstacle, *m.* Hinderniß, *n.*

Obstination, *f.* Hartnäckigkeit, Verſtockung, *f.* Eigenſinn, *m.*

Obstiné, ée, *adj.* halsſtarrig, hartnäckig.

Obstiner, *v. a.* eigenſinnig, hartnäckig machen; s' — *v. r.* eigenſinnig ſeyn; hartnäckig auf etwas beharren.

Obstructif, ive, *adj. T.* verſtopfend.

Obstruction, *f.* Verſtopfung, *f.*

Obstruer, *v. a.* verſtopfen.

Obtempérer, *v. n. T.* gehorchen.

Obtenir, *v. a.* erlangen, erhalten.

Obtention, *f. T.* Erlangung, *f.*

Obtus, use, *adj. T.* ſtumpf; *fig.* ſtumpfſinnig.

Obtusangle, *adj. T.* ſtumpfwinkelig.

Obvier, *v. n.* vorbeugen, zuvorkommen.

Obus, obusier, *m. T.* Haubitze, *f.*

Ocaigner, *v. a. T.* Handſchuhe parfumiren.

Occasion, *f.* Gelegenheit, Veranlaſſung, *f*; occasionnel, elle, *adj.* veranlaſſend; occasionnellement, *adv.* gelegentlich; occasionner, *v. a.* Gelegenheit geben, veranlaſſen.

Occident, *m. T.* Abend, Weſten, *m*; occidental, ale, *adj.* abendländiſch, weſtlich.

Occipital, ale, *adj. T.* zum Hinterhaupte gehörig.

Occiput, *m. T.* Hinterhaupt, *n.*

Occultation, *f. T.* Verdeckung eines Sterns durch einen andern, *f.*

Occulte, *adj.* verborgen, geheim.

Occupant, *adj. et m. T.* premier — erſter Beſitznehmer, *m*; procureur — beſtellter Sachwalter, *m.*

Occupation, *f.* Beſitznehmung, Beſchäftigung, *f*; *T.* Bewohnung, *f.*

Occupé, ée, *adj.* eingenommen, beſchäftigt; occuper, *v. a.* einnehmen; beſitzen, inne haben, bemühen, beſchäftigen; — *v. n.* pour qn. jemandes Prozeß führen; s'— *v. r.* ſich beſchäftigen.

Occurence, *f.* Zufall, Vorfall, *m*; occurent, ente, *adj.* vorkommend, vorfallend.

Océan, *m.* Weltmeer, *n.*

Ochlocratie, *f.* Pöbelregierung, *f.*

Ocre, *f.* Oker, *m.*

Octant, *m. T.* Octant, *m.*

Octante, *adj.* achtzig.

Octave, *f. T.* achttägige Kirchenfeyer; Muſikoctave, *f*; Achtel einer Elle, *n.*

Octidi, *m.* achter Tag der Decade, *m.*

Octobre, *m.* October, Weinmonat, *m.*

Octogénaire, *adj.* achtzigjährig.

Octogone, *adj.* achteckig; — *m.* Achteck, *n.*

Octroi, *m. T.* Verwilligung; Lokalſteuer, *f*; octroyer, *v. a. T.* verwilligen, gewähren, verſtatten.

Octuple, *adj.* achtfach.

Oculaire, *adj. T.* zu den Augen ge-

hörig; témoin —, Augenzeuge, *m*; verre —, Augenglas, *n*.
Oculiste, *m*. Augenarzt, *m*.
Ode, *f*. Ode, *f*; Lied, *n*.
Odéon, *m*. Odeon, *m*; Concerthaus, *n*.
Odeur, *f*. Geruch; *fig*. Ruf, *m*.
Odieux, euse, *adj*. gehässig, verhaßt, verdrießlich, ärgerlich, unausstehlich.
Odomètre, *m*. Wegemesser, *m*.
Odontalgie, *f*. *T*. Zahnweh, *n*; odontalgique, *adj*. Zahnschmerzenlindernd.
Odorant, ante, *adj*. wohlriechend.
Odorat, *m*. Geruch, *m*.
Odoriférant, ante, *adj*. wohlriechend.
Oecuménique, *adj*. concile —, allgemeine Kirchenversammlung, *f*.
Oedémateux, euse, *adj*. *T*. mit Wassergeschwülsten behaftet.
Oedème, *m*. *T*. Wassergeschwulst, *f*.
Oeil, *m*. Auge; *T*. Hammerloch; Radnabenloch, *n*; Knospe, *f*; innerer Raum eines Buchstabens, *m*; Augen im Käse, im Brod; — de boeuf. *T*. rundes Dachfenster, *n*.
Oeillade, *f*. Blick, *m*; oeillader, *v*. *a*. Blicke werfen.
Oeillère, *adj*. *f*. *T*. Augenzahn, *m*; Augenleder, *n*.
Oeillet, *m*. Nelke, *f*; Schnurloch, *n*; oeilleterie, *f*. Nelkenbeet, *n*; oeilleton, *m*. Ableger, *m*; oeilletonner, *v*. *a*. Ableger, oder Sprossen abnehmen.
Oesophage, *m*. *T*. Speiseröhre, *f*.
Oeuf, *m*. Ey, *n*; *pl*. Eyer, Fischrogen, *m*. *pl*.
Oeuvé, ée, *adj*. Rogen in sich habend.
Oeuvre, *f*. Werk, *n*; Arbeit, *f*; *T*. Kasten, *m*; oder Fassung eines Edelsteines, *f*; Einkünfte einer Pfarrkirche, *f*; *pl*. Kirchenstuhl der Kirchenvorsteher, *m*; *pl*. Geisteswerke, *n*; *pl*. Schriften, *f*. *pl*.
Oeuvre, *m*, Werk, *n*: *T*. Stein der Weisen, *m*; vollständige Kupferstichsammlung eines Meisters, *f*; ein Musikwerk, *n*; die vier Mauern eines Gebäudes, Fassung eines Edelsteins, *f*.
Offensant, ante, *adj*. beleidigend; offense, *f*; Beleidigung, *f*; offenser, *v*. *a*. beleidigen, verletzen; *fig*. wehe thun; offenseur, *m*. Beleidiger, *m*; offensif, ive, *adj*. angreifend; offensive, *f*. *T*. Angriff, *m*.
Offert, erte, *part*. *et adj*. angeboten.
Offerte, *f*. *T*. Meßopfer, *n*.
Offertoire, *m*. *T*. Opfergesang, *n*.
Office, *m*; Pflicht, *f*; Dienst, *m*; Amt, *n*; *pl*. Gefälligkeit, *f*.
Office, *f*. Speisekammer; Kunst den Nachtisch zu rüsten, *f*.
Official, *m*. *T*. Official, Präsident eines geistlichen Gerichtes, *m*, officialité, *f*. *T*. Würde eines Officials, *f*; Gerichtsort desselben, *m*.
Officiant, *m*. messelesender Priester, *m*; officiante, *f*. Chornonne, *f*.
Officier, *m*. Beamter, Bedienter, Officier, *m*.
Officier, *v*. *n*. den Gottesdienst versehen, ein Hochamt singen.
Officieux, euse, *adj*. dienstfertig.

Officinal, ale, *adj. T.* in der Apotheke zubereitet.
Offrande, *f.* Opfer, *n*; Gabe, *f.*
Offrant, *adj. m.* le plus — der Meiſtbietende.
Offre, *f.* Geboth, Anerbiethen, *n*; Antrag, *m.*
Offrir, *v. a.* anbiethen, biethen, opfern, darbringen.
Offusquer, *v. a.* verdunkeln, blenden.
Ogre, *m. T.* das Ungeheuer, *n.*
Oie, *f.* Gans, *f.*
Oignon, *m.* Zwiebel, *T.* Schwiele, *f*; oignonière, *f.* Zwiebelbeet, *n.*
Oille, *f.* Suppe vom beſten Fleiſche und Kräutern, *f.*
Oindre, *v. a.* ſalben, beſtreichen, beſchmieren; oint, ointe, *part. et adj.* geſalbt.
Oing, *m.* vieux-oing, Wagenſchmiere, *f.*
Oiseau, *m.* Vogel, *T.* Falk; Mörtelkübel, *m.*
Oiseler, *v. n.* Vögel fangen; — *v. a.* Falken abrichten; oiselerie, *f.* Vogelfang, Vogelhandel, *m.*
Oiseleur, *m.* Vogelſteller, *m.*
Oiselier, *m.* Vogelhändler, *m.*
Oiseux, euse, *adj.* müßig, faul, *fig.* unnütz.
Oisif, ive, *adj.* müßig, unthätig; *fig.* unbenutzt.
Oisillon, *m.* Vögelchen, *n.*
Oisiveté, *f.* Müßiggang, *m*; Muße, *f.*
Oison, *m.* Gänschen, *n*; junge Gans, *f.*
Oléagineux, euse, *adj.* öhlig, öhlicht.
Oléandre, *m.* Lorbeerroſe, *f.*
Olécrane, *m.* Elbogenbein, *n.*
Olfactoire, *adj.* zum Geruch gehörig.
Oliban, *m.* arabiſcher Weihrauch, *m.*
Oligarchie, *f.* Oligarchie, Regierung einiger Wenigen, *f*; oligarche, *m.* Oligarch, *m*; oligarchique, *adj.* oligarchiſch.
Olinde, *f.* Art feiner Degenklingen, *f.*
Olivaison, *f.* Olivenernte, *f.*
Olivâtre, *adj.* olivenfarbig.
Olive, *f.* Olive, *f*; Oehlbaum, *m*; *fig.* Friedenszeichen, *n.*
Olivier, *m.* Oehlbaum, *m.*
Ollaire, *adj. f.* pierre — Topfſtein, *m.*
Olographe, *adj. T.* eigenhändig geſchrieben.
Olympe, *m.* Olymp; *fig.* Himmel, *m.*
Olympiade, *f. T.* Olympiade, (Zeit von vier Jahren,) *f.*
Ombelle, *f. T.* Dolde, *f*; ombellifère, *adj. T.* Dolden tragend.
Ombilic, *m. T.* Nabel, *m*; Kelchnarbe, *f*; ombilical, ale, *adj.* zum Nabel gehörig.
Ombrage, *m.* Schatten, *m*; *fig.* Mißtrauen, *n*; Argwohn, *m.*
Ombrager, *v. a.* Schatten geben, beſchatten, umſchatten.
Ombrageux, euse, *adj.* ſcheu; *fig.* mißtrauiſch, argwöhniſch.
Ombre, *f.* Schatten, *m*; Dunkelheit, *f*; *fig.* Vorwand, Schirm, *m*; *T.* Umbraerde, *f*; ombrer, *v. a. T.* ſchattiren.
Omelette, *f.* Eyerkuchen, Pfannkuchen, *m.*
*Omettre, *v. a.* unterlaſſen, auslaſſen.
Omission, *f.* Auslaſſung, Unterlaſſung, *f*; Verſehen, *n.*

Omniscience, *f. T.* Allwiſſenheit, *f.*
Omoplate, *f. T.* Schulterblatte, *n.*
On, l'on, *pron.* man.
Onanisme, *m.* Onanie, Selbſtbefleckung, *f.*
Once, *f.* Unze, *f*; Art Luchs, *m.*
Onciales, *adj. f. pl.* lettres — Art großer gothiſcher Buchſtaben, *m. pl.*
Oncle, *m.* Oheim, *m.*
Onction, *f. T.* Salbung, *f*; l'extrême — letzte Oehlung, *f.*
Onctueux, euse, *adj.* öhlig, fett; onctuosité, *f.* Fettigkeit, *f.*
Onde, *f.* Welle, Woge, *f*; *fig.* Waſſer, *n*; ondé, ée, *adj.* gewäſſert, geflammt.
Ondée, *f.* Regenguß, Platzregen, *m.*
Ondin, ine, *m. et f. T.* Waſſergeiſt, *m.*
Ondoiement, *m. T.* Nothtaufe, *f.*
Ondoyant, ante, *adj.* Wellen werfend, wallend, wellenförmig.
Ondoyer, *v. n.* Wellen werfen, wallen; *fig.* flattern; — *v. a.* die Nothtaufe geben.
Ondulation, *f.* wellenförmige Bewegung, *f.*
Onéraire, *adj.* die Arbeit wirklich verſehend.
Onéreux, euse, *adj.* beſchwerlich, läſtig.
Ongle, *m.* Nagel an Händen und Füßen, *m*; Klaue, *f*; *T.* unterſter Theil eines Blumenblattes, *m*; Nagelfell im Auge, *n*; onglée, *f.* Kälte unter den Nägeln, *f*; onglet, *m. T.* Grabſtichel, Falz der Buchbinder, *m*; Art Zuſammenfügung der Leiſten, *f*; ungedrucktes Blatt, *n.*
Onguent, *m.* Salbe, *f.*
Onirocritie, oniroscopie, *f. T.* Traumdeuterey, *f*; onirocritique, *m. T.* Traumdeuter, *m.*
Onomatopée, *f. T.* Wortfigur, wo der Laut eines Wortes mit der Sache übereinſtimmt, *f.*
Ontologie, *f. T.* Weſenlehre, *f.*
Onze, *adj.* eilf; — *m.* Eilfte, *m*; onzième, *adj.* eilfte; — *m.* Eilftel, *n*; onzièmement, *adv.* eilftens, zum Eilften.
Opacité, *f. T.* Dunkelheit, Undurchſichtigkeit, *f.*
Opale, *f.* Opal, *m.*
Opaque, *adv.* dunkel, undurchſichtig.
Opéra, *m.* Oper, *f*; Singſpiel; Opernhaus, *n.*
Opérateur, *m.* Wundarzt; Marktſchreyer, *m.*
Opération, *f.* Wirkung, Verrichtung, Cur; Unternehmung im Krieg, Operation, *f.*
Opérer, *v. a.* wirken, verrichten; hervorbringen; operiren.
Opes, *m. pl. T.* Rüſtlöcher, *n. pl.*
Ophite, *m.* Schlangenſtein, *m.*
Ophtalmie, *f.* Augenweh, *n*; ophtalmique, *adj.* zu den Augen gehörig.
Opiat, *m.* Opiat, *n.*
Opilatif, ive, *adj. T.* verſtopfend; opilation, *f. T.* Verſtopfung, *f.*
Opiler, *v. a. T.* verſtopfen.
Opinant, *m.* der ſeine Stimme gibt, Stimmender, *m.*
Opiner, *v. n.* ſeine Meinung ſagen, ſeine Stimme geben.
Opiniâtre, *adj.* eigenſinnig, hartnäckig; opiniâtre, *m.* Starrkopf, *m*;

opiniâtrer, *v. a.* eigenſinnig etwas behaupten; halsſtarrig machen; s'— *v. r.* à qch., hartnäckig auf etwas beharren; opiniâtreté, *f.* Hartnäckigkeit, *f*; Eigenſinn, *m.*

Opinion, *f.* Meinung; Stimme, *f.*

Opium, *m.* Opium, *n*; Mohnſaft, *m.*

Opportun, une, *adj.* bequem, ſchicklich, gelegen; opportunité, *f.* bequeme Gelegenheit, *f.*

Opposant, ante, *adj.* widerſprechend; opposant, *m.* Gegenparthey, *f.*

Opposé, ée, *adj.* entgegengeſetzt, zuwider; —*m.* Gegentheil, *n.*

Opposer, *v. a.* entgegen ſetzen; gegen über ſetzen; s'— *v. r.* ſich widerſetzen.

Opposite, *adj.* gegenüberſtehend; —*f.* Gegentheil, *n.*

Opposition, *f.* Widerſtand, *m*; Widerſetzung, *f*; Widerſpruch, *m*; Gegenſatz, *m*; Gegenparthey, *f.*

Oppresser, *v. a.* drücken, beklemmen.

Oppresseur, *m.* Unterdrücker, *m.*

Oppressif, ive, *adj.* unterdrückend.

Oppression, *f.* Drücken, *n*; Beklemmung, Unterdrückung, *f.*

Opprimer, *v. a.* unterdrücken.

Opprobre, *m.* Schande, Schmach, *f*; Schimpf, Schandfleck, *m.*

Optatif, *m. T.* wünſchende Art eines Zeitwortes, *f.*

Opter, *v. a.* wählen.

Opticien, *m. T.* Optikus, *m.*

Optimisme, *m. T.* Lehre von der beſten Welt, *f*; optimiste, *m.* Anhänger dieſer Lehre, *m.*

Option, *f.* Wahl, *f.*

Optique, *f.* Optik, Sehekunſt, *f.*

Optique, *adj.* optiſch.

Opulemment, *adv.* reichlich.

Opulence, *f.* Ueberfluß, Reichthum, *m.*

Opulent, ente, *adj.* ſehr reich.

Opuscule, *m.* Werkchen, *n.*

Or, *m.* Gold, *n*; —*f.* Reichthum, *m.*

Or, *adv.* nun.

Oracle, *m.* Orakel, *n*; Götterſpruch, *m.*

Orage, *m.* Sturm, *m*; Ungewitter; *fig.* Unglück, *n*; orageux, euse, *adj.* ſtürmiſch.

Oraison, *f.* Gebet, *n*; Rede, *f.*

Oral, ale, *adj.* mündlich.

Orange, *f.* Pomeranze, Orange, *f*; orangé, ée, *adj.* pomeranzenfarbig; orangeade, *f.* Pomeranzenwaſſer, *n*; orangeat, *m.* eingemachte Pomeranzenſchale, *f*; oranger, *m.* Pomeranzenbaum, *m*; orangerie, *f.* Gewächshaus, *n*; Orangerie, *f.*

Orateur, *m.* Redner, *m.*

Oratoire, *adj.* redneriſch; —*m.* Betzimmer, *n*; Art Congregation, *f.*

Orbe, *m. T.* Kreis, Zirkel, *m.*

Orbe, *adj. m.* coup — blinder Streich, Hieb oder Schuß, *m*; mur — blinde Mauer, *f.*

Orbiculaire, *adj. T.* zirkelförmig.

Orbite, *f. T.* Planetenbahn; Augenhöhle, *f.*

Or çà! *interj. fam.* wohlan!

Orchestre, *m.* Orcheſter, *n*; Muſikantenplatz, *m*; Muſikantchor, *n.*

Ordalie, *f. T.* Gottesurtheil, *n.*

Ordinaire, *adj.* gewöhnlich, ordentlich, alltäglich, gemein; ordinaire, *m.* Gewöhnliche, *n*; Gewohnheit,

f; ordentliche Poſt; Poſttag, *m*; tägliche Koſt, *f*.

Ordinairement, *adv.* gewöhnlich, gemeiniglich.

Ordinaires, *m. pl. T.* monatliche Reinigung der Weiber, *f*.

Ordinal, *m. adj.* nombre —. Ordnungs-Zahl, *f*.

Ordinand, *m.* Geiſtlicher der Ordinirt werden will, *m*

Ordinant, *m.* Ordinirender Biſchoff, Prälat, Geiſtlicher, *m*.

Ordination, *f.* Einweihung, Ordination, *f*.

Ordonnance, *f.* Anordnung, Verordnung, Anweiſung einer Summe; *T.* Ordinanz, *f*; ordonnancé, ée, *adj.* angeordnet, verordnet; ordonnancer, *v. a.* auf eine Kaſſe anweiſen.

Ordonnateur, *m.* Anordner, *m*.

Ordonner, *v. a.* befehlen, anordnen, ordiniren, verordnen, anweiſen.

Ordre, *m.* Ordnung, *f*; Befehl, *m*; Anſtalt, *f*; Orden, *m*; — du jour, *m*; Tagesordnung, *f*.

Ordure, *f.* Unflath, Koth, *m*; Kehricht, *n*; Zote, *f*; ordurier, ière, *adj.* unfläthig, ſchmutzig.

Oréade, *f.* Bergnymphe, *f*.

Oreillard, arde, *adj. T.* langöhrig.

Oreille, *f.* Ohr, *n*; Schuhriemen, *m*; Laſche, *f*; *fig.* Gehör, *n*; *T.* Zipfel, *m*; oreiller, *m.* Kopfkiſſen, *n*; oreillette, *f*; Ohrreifchen, Ohrbäuſchchen, *n*; oreillons, orillons, *m*; *pl.* Geſchwulſt der Ohrendrüſen, *f*; Fluß in Ohren, *m*; Abſchnitzel von Leder und Pergament, *m*.

Oremus, *m. T* Gebet, *n*.

Orfèvre, *m.* Goldſchmid, *m*; orfévrerie, *f*; Goldarbeiterkunſt, Goldſchmidsarbeit, *f*.

Orfraie, *f.* Meeradler, *m*.

Organe, *m.* Organ, Werkzeug der Sinne, *n*; organique, *adj.* organiſch.

Organisation, *f. T.* Organiſation, *f*; *fig.* Bildung, Einrichtung, *f*.

Organiser, *v. a.* organiſiren; *T.* mit einer Orgel verſehen; *fig.* einrichten, bilden.

Organiste, *m. et f.* Organiſt, *m*.

Organsin, *m. T.* Organſinſeide, *f*; organsiner, *v. a.* Seide zwirnen.

Orgasme, *m. T.* Wallung des Geblüts, der Säfte, *f*.

Orge, *f.* Gerſte, *f*; — mondé, *m.* geſchälte Gerſte, *f*; Gerſtentrank, *m*;

Orgeade, *f.* Orgeat, *m.* Kühltrank von Gerſtenwaſſer, *m*.

Orgies, *f. pl.* Bachusfeſt; *fig.* Freß- und Saufgelag, *n*.

Orgue, *m.* Orgues, *f. pl.* Orgel, *f*; Orgelchor, *n*.

Orgueil, *m.* Stolz; Hochmuth, *m*; orgueilleux, euse, *adj.* ſtolz, hochmüthig.

Orgueilleux, *m. T.* Gerſtenkorn am Auge, *n*.

Orient, *m.* Morgen, Oſten, *m*; Morgenland, *n*; oriental, ale, *adj.* morgenländiſch; orientaux, *m*; *pl.* Morgenländer, *m*; *pl.* orienter, *v. n. T.* nach den Weltgegenden richten;

s'— *v. r.* ſich orientiren, ſich zurecht finden.

Orifice, *m. T.* Mundloch, *n.* Mund, *m.*

Oriflamme, *f. T.* Kriegsfahne der alten Franken, *f.*

Originaire, *adj.* urſprünglich, herſtammend; originairement, *adv.* urſprünglich.

Original, *m.* Original, *n*; Urſchrift, *f*; Urbild, *n*; original, ale, *adj.* original, urſprünglich; originalité, *f.* urſprüngliches Weſen, Eigenthümliche, *n*; Originalität, *f.*

Origine, *f.* Urſprung, *m*; Abkunft, Herkunft, *f*; originel, elle, *adj.* péché —, *m. T.* Erbſünde, *f.*

Original, *m. T.* Elendthier, *n.*

Orillon, *m. T.* Handhabe, *f*; Henkel; Eckzierath, *m.*

Orion, *m. T.* Orion, (Geſtirn) *m.*

Oripeau, *m.* Flittergold, *n.*

Orléan, *m. T.* Erdfarbe, *f.*

Orme, *m.* Ulme, *f*; Ulmenbaum, *m*; ormeau, *m.* kleiner Ulmenbaum, *m.*

Ormille, *f.* Setzling einer Ulme, *m.*

Ormoie, *f.* Ulmenwald, *m.*

Orne, *m.* Buchäſche, *f.*

Ornement, *m.* Zierde, Verzierung, *f*; Zierath, *m.*

Orner, *v. a. et n.* ſchmücken, zieren.

Ornière, *f.* Wagengeleiſe, *n.*

Ornithologie, *f. T.* Beſchreibung der Vögel, *f.*

Ornithologiste, *m.* Vögelkenner, *m.*

Orpailleur, *m.* Goldwäſcher, *m.*

Orphelin, *m.* -ine, *f.* Waiſe, Waiſenknabe, *m*; —mädchen, *f.*

Orpiment, *m.* Operment, Auripigment, *n.*

Orpin, *m.* Wundkraut, *n.*

Orseille, *f.* Färbermoos, *n.*

Ort, *T.* peser —, eine Waare mit dem Faß, Packtuch wägen.

Orteil, *m.* große Fußzehe, *f.*

Orthodoxe, *adj.* rechtgläubig; orthodoxie, *f.* Rechtgläubigkeit, reine Lehre, *f.*

Orthodromie, *f. T.* gerader Lauf eines Schiffes, *m.*

Orthographe, *f. T.* Rechtſchreibung, *f*; orthographie, *f. T.* Zeichnung, *f*; Aufriß, *m*; orhographier, *v. a.* recht ſchreiben; orthographique, *adj.* orthographiſch.

Ortie, *f.* Neſſel, *f.*

Ortolan, *m.* Ortolan, *m.*

Orviétan, *m. T.* Art Theriak; Theriakskrämer, *m.*

Os, *m.* Bein, *n.* Knochen, *m.*

Oscillation, *f. T.* Schwingung, *f.*

Oscillatoire, *adj.* mouvement —, ſchwingende Bewegung, *f.*

Osciller, *v. n.* Schwingungen machen.

Osé, ée, *adj.* verwegen, kühn, dreiſt.

Oseille, *f.* Sauerampfer, *m.*

Oser, *v. n.* dürfen, ſich unterſtehen, ſich erkühnen; — *v. a.* wagen.

Oseraie, *f.* Weidengebüſch, *n.*

Osier, *m.* Bachweide, Weidenruthe, *f.*

Osselet, *m.* Beinchen, Knöchelchen; Folterbein, *n.*

Ossemens, *m. pl.* Gebeine, *n*; Todtenknochen, *m. pl.*

Osseux, euse, *adj.* knochig, beinig, beinicht.

Ossification, *f.* Verknöcherung, *f.*
Ossifier, *v. a.* verknöchern, zu Knochen werden.
Ossifrague, *m.* Beinbrecher, *m*; (Art Adler).
Ossu, ue, *adj.* ſtarkknochig.
Ossuaire, *m.* Beinhaus, *n.*
Ostensible, Ostensif, ive, *adj.* das man aufweiſen kann.
Ostentation, *f.* Prahlerey, *f.*
Ostéocole, *m.* Beinbruch, *m* (Steinart).
Ostéocope, *m. T.* Knochenweh, *n.*
Ostéologie, *f. T.* Knochenlehre, *f.*
Ostracée, *adj.* Schalen habend.
Ostracisme, *m.* Oſtracismus, *m*; zehnjährige Verbannung bey den Alten Griechen, *f.*
Ostracite, *f.* verſteinerte Auſterſchale, *f.*
Ostrogoth, *m.* Oſtrogothe; roher Menſch; Barbar, *m.*
Otage, *m. T.* Geißel, *m.*
Otalgie, *f. T.* Ohrenweh, *n.*
Oter, *v. a.* wegnehmen, weglegen, wegſetzen, wegſchaffen, herausnehmen, abnehmen, ausziehen, benehmen, nehmen; s'— *v. r. fam.* weggehen, ſich wegmachen.
Ou, *conj.* oder; entweder, oder.
Où, *adv.* wo, wohin, worin, d'où, woher, par où, wodurch.
Ouaiche, *m. T.* Schiffsſpur, *f*; Kielwaſſer, *n.*
Ouaille, *f. fig.* Schaf, Schäflein, *n.*
Ouais, *int. fam.* potztauſend!
Ovaire, *m. T.* Eyerſtock, *m.*
Ovale, *adj.* länglichrund, Eyrund; — *m.* Oval, *n.*
Ouate, *f.* Watte, *f*; ouater, *v. a.* mit Watte füttern.
Ovation, *f. T.* kleiner Triumph bey den alten Römern, *m.*
Oubli, *m.* Vergeſſenheit, *f.*
Oublie, *f.* Hippe; Oblate, *f.*
Oublier, *v. a.* vergeſſen.
Oubliettes, *f. pl.* ewiges Gefängniß, *n.*
Oublieur, *m.* Hippenbäcker, *m.*
Oublieux, euse, *adj.* vergeßlich.
Ove, *m. T.* eyförmiger Zierath am Wulſte einer Säule, *m.*
Ouest, *m. T.* Weſten; Abend, *m.*
Ouf! *interj.* o weh! ach!
Oui, *adv.* ja; — *m.* Jawort, *n.*
Ovicule, *m. T.* kleiner runder Zierath, *m.*
Ouï-dire, *m.* Hörenſagen, *n.*
Ouie, *f.* Gehör, Tonloch, *n*; — *pl.* Fiſchohren, *n*; Kiefen, *pl. f.*
Ovipare, *adj. T.* eyerlegend.
*Ouïr, *v. a. et n.* hören, abhören.
Ouragan, *m.* Orkan, Sturmwind, *m.*
Ourdir, *v. a. T.* aufſcheren, anzetteln; ein Korbgeflecht anfangen; *fig.* anſpinnen.
Ourdissoir, *m. T.* Scherrahmen, Zettelzug, *m.*
Ourdissure, *f. T.* Aufziehen des Gewebes, *n.*
Ourdon, *m.* falſche Senesblätter, *pl. n.*
Ourler, *v. a.* ſäumen.
Ourlet, *m.* Saum, *m.*
Ours, *m.* ourse, *f.* Bär, *m*; inn, *f*; oursin, *m.* Meerigel, *m*; ourson, *m.* junger Bär, *m.*
Outarde, *f.* Trappe, *m*; outardeau, *m.* junger Trappe, *m.*
Outil, *m.* Handwerkszeug, Werkzeug, *n.*

Outrage, *m.* Schimpf, *m*; grobe Beleidigung, *f*; outrageant, ante, *adj.* schimpflich, äußerst beleidigend; outrager, *v. a.* beschimpfen, gröblich beleidigen; outrageux, euse, *adj.* schimpflich, höchstbeleidigend.

à Outrance, *adv.* über die Maße, aufs äußerste.

Outre, *f* Schlauch, *m.*

Outre, *prép.* über, ausser, jenseit; — *adv.* weiter; outre que, *conj.* außerdem daß; d'outre en outre, *adv.* durch und durch; en outre, *adv.* außerdem.

Outré, ée, *adj.* übertrieben; aufs äußerste gebracht.

Outre-mer, *m.* Ultramarin, *m.*

Outre-mesure, über alle Maßen.

Outre-passe, *f.* Ueberschreitung der Gränzen, beym Holzfällen, *f.*

Outrepasser, *v. a. fig.* überschreiten.

Outrer, *v. a.* übertreiben, zu stark angreifen; *fig.* aufs äußerste bringen.

Ouvert, erte, *adj.* offen; *fig.* offenbar, offenherzig, freymüthig.

Ouverture, *f.* Oeffnung, Eröffnung, *f*; *fig.* Vorschlag; Anfang, *m*; günstige Gelegenheit; Offenherzigkeit; Offenheit, *f.*

Ouvrable, *adj.* jour —, *m.* Werktag, *m.*

Ouvrage, *m.* Werk, *n*; Arbeit, *f.*

Ouvragé, ée, *adj.* ausgearbeitet.

Ouvrant, ante, *adj.* anbrechend, aufgehend.

Ouvré, ée, *adj.* zierlich gearbeitet, gebildet, gemodelt.

Ouvreur, *m.* -euse, *f.* Aufschließer, *m*; -inn, *f.*

Ouvrier, *m.* -ière, *f.* Arbeiter, *m*; inn, *f.*

Ouvrier, ière, *adj.*; jour —, *m.* Werktag, *m*; cheville —, *f.* Schloßnagel, *m.*

*Ouvrir, *v. a.* öffnen, aufmachen, eröffnen; *fig.* anfangen; — *v. n.* aufgehen, aufgemacht werden; s'— *v. r.* sich öffnen, aufgehen; *fig.* à qn., sich einem entdecken.

Ouvroir, *m.* Werkstatt, Arbeitsstube, *f.*

Oxigène, *m. T.* Grundstoff der Säuren, *m.*

Oximel, *m. T.* Oxymel, Sauerhonig, *m.*

Oxygone, *adj. T.* spitzwinkelig.

Oxyrrhodin, *m. T.* Roseneſſig, *m.*

Oyant, *m.* ante, *f. T.* Rechnungsabnehmer, *m*; inn, *f.*

Ozène, *m.* stinkendes Nasengeschwür, *n.*

P.

PACAGE, *m.* Weide, Viehweide, *f*; pacager, *v. n. T.* Vieh weiden.

Pacificateur, *m.* Friedensstifter, *m.*

Pacification, *f.* Friedensstiftung, *f.*

Pacifier, *v. a.* den Frieden herstellen; Unruhen stillen, beylegen.

Pacifique, *adj.* friedfertig, friedlich, still.

Pacotille, *f. T.* Bündel Waaren, *n*; Beylast, *f.*

Pact, *m.* Paction, *f. T.* Vertrag, Bund, *m.*

Padou, *m.* Floretband, *n.*

Paganisme, *m.* Heidenthum, *n.*

Page, *m.* Edelknabe, *m.*

Page, *f.* Blattſeite, *f.*
Pagne, *m.* Schurz der Neger und Indianer, *m.*
Pagnon, *m.* feines ſchwarzes Tuch aus Sedan, *n.*
Pagnote, *m. fam.* feige Memme, *f.*
Pagode, *f.* indianiſche Goldmünze; Pagode, *f*; (Bild und Tempel).
Paillard, arde, *adj. fam.* unzüchtig, verhurt; paillarder, *v. n. fam.* huren; paillardise, *f. fam.* Hurerey, *f.*
Paillasse, *f.* Strohſack, *m*; *T.* Pickelhäring, *m*; paillasson, *m.* Strohmatte, Strohdecke, *f.*
Paille, *f.* Stroh, *n*; Strohhalm, Splitter, *m*; *T.* brüchige Stelle im Metalle, *f*; Flecken in Edelſteinen, *m*; pailler, *m.* Strohhof, *m*; paillet, *adj.* vin — dunkelrother ins gelbe ſpielender Wein, *m*; paillette, *f.* Flitter, Goldflimmer, *m*; Eiſenſplitterchen, *n*; pailleur, euse, *m. et f.* Strohhändler, *m*; -inn, *f*; pailleux, euse, *adj. T.* brüchig.
Paillon, *m. T.* Folie, *f*; Schlagloth, *n.*
Pain, *m.* Brod, *n*; *fig.* Nahrung, *f*; — à cacheter, Oblate, *f.*
Pair, *m. T.* Pair, *m.*
Pair, *adj.* gerade, gleich; — *m.* Gatte, (von Vögeln) *m.*
Paire, *f.* Paar; *n.*
Pairie, *f.* Würde eines Pairs, *f.*
Paisible, *adj.* friedlich, ruhig.
Paisson, *f.* Waldweide, Maſt, *f.*
Paître, *v. a.* weiden, abweiden; se — *v. r.* ſich nähren.
Paix, *f.* Friede, *m*; Ruhe, Stille, *f.*
Paix! interj. ſtille da!
Palade, *f.* Ruderzug, *m.*
Paladin, *m.* Ritter, Paladin, *m.*
Palais, *m.* Pallaſt; *T.* Gerichtshof; Gaumen, *m.*
Palan, *m. T.* Hiſſe, Zugwinde, *f.*
Palanque, *f.* Pfahlwerk, *n*; palanquer, *v. a. T.* hiſſen; palanquin, *m. T.* kleines Hißtau; Tragbette, *n.*
Palastre, *m. T.* Platte eines Schloſſes, *f.*
Palatale, *adj.* lettre — Gaumenbuchſtab, *m.*
Palatin, ine, *adj.* pfalzgräflich, pfälziſch; palatin, *m.* Woywode in Pohlen, *m*; palatinat, *m.* pfalzgräfliche Würde; Pfalz; Woywodſchaft, *f*; palatine, *f.* Art zierlicher Halstücher der Frauenzimmer, *n.*
Pâle, *adj.* blaß, bleich.
Pale, *f.* Schutzbret, *n*; Schutz; Kelchdeckel, *m*; platte Ende eines Ruders, *n.*
Palée, *f.* Pfahlwerk, *n.*
Palefrenier, *m.* Stallknecht, *m.*
Palefroi, *m. T.* Reitpferd der Weiber, *n.*
Paleron, *m.* Vorderbug einiger Thiere, *m.*
Palestre, *f. T.* Ringſchule, *f.*
Palet, *m.* Wurfſtein, *m*; paleter, *v. n.* mit dem Wurfſteine ſpielen.
Palette, *f.* Britſche, *f*; Spatel, *m*; *T.* Palette, *f*; Farbenbret; Vergoldmeſſer; Aderlaßbecken, *n*, Kohlenſchaufel; Knieſcheibe, *f.*
Pâleur, *f.* Bleiche, Bläſſe, *f.*
Palier, *m.* Abſatz einer Treppe, *m.*
Palingénésie, *f. T.* Wiederhervorbringung, *f.*

Palinodie, *f. T.* Wiederruf, *f.*
Pâlir, *v. n.* erblaſſen, blaß, bleich werden; — *v. a.* blaß, bleich machen.
Palis, *m.* Zaunpfahl, Zaun, *m.*
Palissade, *f.* Paliſade, *f*; Schanzpfahl, *m*; Pfahlwerk, Stacket, *n*; Zaun, *m*; Hecke, *f*; palissader, *v. a.* mit Schanzpfählen, einem Zaune, einer Hecke, einſchließen.
Palisser, *v. a.* Bäume an ein Geländer binden.
Palliatif, ive, *adj. T.* nicht aus dem Grunde heilend, nur lindernd; palliatif, *m. T.* Scheinmittel, *n.*
Palliation, *f.* Bemäntelung, Beſchönigung, *f.*
Pallier, *v. a.* bemänteln, beſchönigen.
Pallium, *m, T.* Pallium, *n.*
Palme, *f.* Palmzweig; *fig.* Sieg, *m.*
Palme, *m. T.* Spanne, *f.*
Palmier, *m.* Palmbaum, *m.*
Palmite, *m.* Mark des Palmbaumes, *n.*
Palpable, *adj.* fühlbar, handgreiflich.
Palpitant, ante, *adj.* zuckend, pochend.
Palpitation, *f.* Zucken, Herzklopfen, *n.*
Palpiter, *v. n.* zucken, klopfen, pochen.
Palplanche, *f. T.* Spundpfahl, *m.*
Pâmer, *v. n.* se pâmer, *v. r.* in Ohnmacht fallen; — de rire, ſich krank lachen.
Pamflet, *m.* Flugſchrift, Scharteke, *f.*
Pâmoison, *f.* Ohnmacht, *f.*
Pampe, *f.* Blatt an der grünen Saat, *n.*
Pampre, *m.* Weinrebe, Weinranke, *f.*
Pan, *m.* Blatt eines Kleides, *n*; Wand, Seite, *f*; Seitenbret, *n.*
Panacée, *f. T.* allgemeine Arzeney, *f.*
Panache, *m.* Federbuſch; *T.* oberer Theil einer Kirchenlampe, *m*; panacher, *v. n.* oder se — *v. r. T.* bunte Streifen bekommen.
Panade, *f.* Brodſuppe, *f.*
se Panader, *v. r. fam.* ſich brüſten.
Panage, *m. T.* Maſtrecht, *n.*
Panais oder pastenade, *m.* Paſtinake, *f.*
Panard, *adj.* cheval — Pferd mit auswärts ſtehenden Vorderfüßen, *n.*
Panaris, *m. T.* Nagelgeſchwür, *n.*
Pancaliers, *m.* Savoyerkohl, *m.*
Pancarte, *f.* Zolltafel, Scharteke, *f.*
Pancréas, *m. T.* große Magendrüſe, *f.*
Panégyrique, *m.* Lobrede, *f*; panégyriste, *m.* Lobredner, *m.*
Paner, *v. a. T.* mit geriebenem Brode beſtreuen.
Panerée, *f.* Korb voll, *m.*
Panetière, *f.* Brodſack, *m.*
Panicule, *f. T.* Riſpe, *m.*
Panier, *m.* Korb; Reifrock, *m.*
Panique, *adj.* terreur — plötzlicher und ungegründeter Schrecken, *m.*
Panne, *f.* Pelzſammet, *m*; Bauchfett, *n*; *T.* Fette, *f*; mettre en — *T.* beylegen.
Panneau, *m. T.* Fach, Feld, *n*; Füllung, *f*; Garn, Sattelküſſen, *n.*
Panneton, *m. T.* Bart eines Schlüſſels, *m.*
Pannonceau, *m. T.* Panier, Wapenſchild, *n.*
Panse, *f. fam.* Wanſt, Bauch, *m.*
Pansement, *m.* Verbinden, *n*; *fig.* Pflege, Wartung, *f.*
Panser, *v. a.* Wunden verbinden; ein Pferd warten.
Pantalon, *m.* Pickelhäring, *m*; lange Hoſen,

Hoſen, *f*; pantalonnade, *f.* Gaukeltanz, *m*; *fig.* Poſſe, Verſtellung, *f.*
Panthéon, *m.* Tempel aller Götter, Ehrentempel, *m.*
Panthère, *f.* Pantherthier, *n.*
Panthière, *f. T.* Hängegarn, *n.*
Panthographe, *m. T.* Storchſchnabel, *m.*
Pantomime, *m.* Geberdenſpieler, *m.*
Pantomime, *f.* Geberdenſpiel, *n.*
Pantoufle, *f.* Pantoffel, *m.*
Paon, *m.* Pfau, *m*; paonne, *f.* Pfauhenne, *f*; paonneau, *m.* junger Pfau, *m.*
Papa, *m.* Papa, *m.*
Papal, ale, *adj.* päbſtlich.
Papauté, *f.* Pabſtthum, *n*; päbſtliche Würde, *f.*
Pape, *m.* Pabſt, *m.*
Papegai, *m.* hölzerner Vogel, *m.*
Papelard, *m. fam.* Heuchler, *m.*
Papeline, *f. T.* Art halbſeidenen Zeuges, *m.*
Paperasse, *f.* unnützes beſchriebenes Papier, *n*; paperasser, *v. n.* in alten Papieren herumwühlen; viel Papier verderben.
Papeterie, *f.* Papiermühle, *f*; Papierhandel, *m.*
Papetier, *m.* Papiermacher, Papierhändler, *m.*
Papier, *m.* Papier, *fig.* Rechnungsbuch, *n*; — *pl.* Wechſel, *m*; Anweiſung, *f.*
Papille, *f. T.* Zungenwarze, *f.*
Papillon, *m.* Sommervogel, Schmetterling, *m*; papilloner, *v. n.* herumflattern.

Papillotage, *m.* Flimmern, Funkeln, *n*; Aufwickeln der Haare, *n.*
Papillote, *f.* Haarwickel, *f.*
Papilloter, *v. a.* die Haare aufwikkeln, *v. n.* flimmern, blinzeln.
Papillots, *m. plur. T* Frieſelflecken, *m.*
Papisme, *m.* Pabſtthum, *n.*
Papiste, *adj.* päbſtlich; — Pabiſt, *m.*
Pâque, *f.* pâques, *m.* Oſtern, Oſterfeſt, Oſterlamm, *n.*
Paquet, *m.* Pack, *m. et n.* Packet, Bündel, *n.*
Paquet-bot, *m.* Packetboot, *n.*
Par, *prép.* durch, auch, aus, bey, mit, von, in, wegen, während, zu, zum.
Parabole, *f.* Gleichnißrede, *T.* Parabel, *f.*
Parade, *f.* Staat, Prunk, *m*; *T.* Ausparieren eines Stoßes, *n*; Wachtparade, *f.*
Paradigme, *m. T.* Muſter von den Abänderungen eines Worts, *n.*
Paradis, *m.* Paradies, *n*; oberſter, gemeinſter Platz im Schauſpielhauſe, *m.*
Paradoxe, Paradoxal, ale, *adj.* ſonderbar, ſeltſam, wunderlich; paradoxe, *m.* ſeltſamer, paradoxer Satz, *m.*
Parafe, *m.* Zug mit der Feder, *m*; parafer, *v. a.* einen Federzug machen.
Parage, *m. T.* Geburt, Gegend in der See, *f.*
Paragraphe, *m. T.* Abſchnitt, Paragraph, *m.*
Parallaxe, *f. T.* Unterſchied des Abſtandes zweyer Sterne ꝛc. *m.*
Parallèle, *adj.* gleichweit von einander abſtehend; — *f.* Parallellinie,

f; parallèle, *m.* Vergleichung, *f*; parallésisme, *m. T.* paralleler Zuſtand, *m*; parallélogramme, *m. T.* längliches Viereck, *n.*

Paralogisme, *m. T.* Fehlſchluß, *m.*

Paralyser, *v. a.* lähmen.

Paralysie, *f.* Lähmung, *f.*

Paralytique, *adj.* gelähmt.

Paranomasie, *f. T.* Wörterähnlichkeit, *f.*

Parant, ante, *adj.* zierend.

Parapet, *m. T.* Bruſtwehre, Bruſtlehne, *f.*

Paraphe, *v.* Parafe.

Paraphrase, *f.* Umſchreibung, *f*; paraphraser, *v. a.* erklärend umſchreiben; paraphraste, *m.* Paraphraſt, *m.*

Parasélène, *f. T.* Nebenmond, *m.*

Parasite, *m.* Schmarotzer, *m.*

Parasol, *m.* Sonnenſchirm, *m.*

Paratonnère, *m.* Blitzableiter, *m.*

Paravent, *m.* Windſchirm, *m*; ſpaniſche Wand, *f*; Fenſterladen, *m.*

Parc, *m.* Park, Luſtwald, Thiergarten, *m*; Pferche, *f.*

Parcage, *m.* Pferchen, *n.*

Parcelle, *f.* Stückchen, Theilchen, *n.*

Parceque, *conj.* weil.

Parchemin, *m.* Pergament, *n*; parcheminerie, *f.* Pergamentmachen, *n*; Pergamenthandel, *m*; parcheminier, *m.* Pergamentmacher, *m.*

Parcourir, *v. a.* durchlaufen, durchreiſen, durchgehen.

Pardon, *m.* Verzeihung, Begnadigung, Betglocke, *f*; pardonnable, *adj.* verzeihlich; pardonner, *v. a.* vergeben, verzeihen, begnadigen, verſchonen.

Parégorique, *adj. T.* ſchmerzſtillend.

Pareil, eille, *adj.* gleich, ähnlich; pareillemment, *adv.* ebenfalls, gleichfalls.

Parélie, *m. T.* Nebenſonne, *f.*

Parement, *m.* Zierath, Schmuck, *T.* Aufſchlag, *m.*

Parénèse, *f. T.* moraliſche Ermahnung, *f.*

Parent, *m.* ente, *f.* Verwandter, *m.* Verwandte, *f*; — *pl.* Aeltern, Verwandte, *m*; parentage, *m.* parenté, *f.* Verwandſchaft, *f.*

Parenthèse, *f. T.* Zwiſchenſatz, *m*; Parentheſe, *f.*

Parer, *v. a.* ſchmücken, zieren, putzen, zurecht machen; *T.* ausparieren, ſchützen, verwahren.

Parère, *m. T.* Gutachten eines Kaufmanns in Handlungsſachen, *n.*

Paresse, *f.* Faulheit, *f.*

Paresseux, euse, *adj.* faul, träge; — *m. et f.* Faulenzer, *m.* -inn, *f.*

Parfaire, *v. a.* vollenden, vollzählig machen.

Parfait, aite, *adj.* vollkommen; parfaitement, *adv.* völlig, vollkommen.

Parfois, *adv.* zuweilen.

Parfondre, *v. a. T.* in einander verſchmelzen.

Parfum, *m.* Wohlgeruch, *m.* Rauchwerk, *n*; parfumer, *v. a.* wohlriechend machen, beräuchern, einen Wohlgeruch verbreiten; parfumerie, *f.* allerley wohlriechende Sachen, *f*; parfumeur, *m.* euse, *f.* der, die

mit wohlriechenden Sachen handelt; parfumoir, *m.* Rauchfaß, *n.*

Pari, *m.* Wette, *f.*

Pariade, *f. T.* Paarzeit der Rebhüner, *f*; Paar, *n.*

Parier, *v. a.* wetten.

Parieur, *m.* Wetter, *m.*

Parisienne, *f. T.* Perlschrift, *f.*

Parité, *f. T.* Gleichheit, *f.*

Parjure, *adj.* meineidig; — *m.* Meineidiger, *m*; se parjurer, *v. r.* meineidig werden, falsch schwören.

Parlant, ante, *adj. fig.* redend.

Parlement, *m.* Parlament, *n*; parlementer, *v. n.* wegen eines Vergleichs sich in Unterhandlungen einlassen.

Parler, *v. a. et n.* reden, sprechen; parler, *m.* Reden, *n*; Sprache, *f.*

Parlerie, *f. fam.* Geschwätz, *n.*

Parleur, *m.* -euse, *f.* Schwätzer, *m.* -inn, *f.*

Parloir, *m.* Sprachzimmer, *n.*

Parmesan, *m.* Parmesankäse, *m.*

Parmi, *prép.* unter, mitten unter.

Parnage, *v.* Panage.

Parnasse, *m. T.* Parnaß, Musenberg, *m.*

Parodie, *f. T.* Parodie, *f*; parodier, *v. a.* parodieren; parodiste, *m.* Parodienmacher, *m.*

Paroi, *f.* Wand, Scheidewand, *f.*

Paroisse, *f.* Kirchspiel, *n*; Pfarrkirche, Pfarre, *f*; paroissial, ale, *adj.* zur Pfarre gehörig; paroissien, *m.* enne, *f.* Pfarrkind, *n.*

Paroître, *v. n.* erscheinen, scheinen, Aufsehen machen, glänzen.

Parole, *f.* Wort, *n*; Rede, Sprache, *f.*

Paroli, *m. T.* Paroli, *n*; Verdoppelung des ersten Spielsatzes, *f.*

Paronomasse, *f. T.* Gleichlaut einiger sinnverschiedener Wörter, *m.*

Parotide, *f. T.* Ohrendrüse; Geschwulst derselben, *f.*

Paroxisme, *m.* Anfall einer Krankheit, *m.*

Parpaing, *m. T.* Stein der durch die ganze Mauer gehet, *m.*

Parque, *f. T.* Parze, *f.*

Parquer, *v. a. T.* in einen geschlossenen Ort thun; einpferchen, — *v. n.* darin liegen, stehen, pferchen.

Parquet, *m.* abgesonderter Platz; getäfelter Fußboden, *m*; *T.* Kugelbank, *m*; getäfelte Einfassung eines Kamins, *f*; parquetage, *m.* Täfelwerk, *n*; parqueter, *v. a.* einen Fußboden täfeln.

Parrain, *m.* Pathe, Taufzeuge, *m.*

Parricide, *m. et f.* Vater oder Muttermörder, Mörder eines Blutsverwandten, *m*; ein solcher Mord, *m*; — *adj.* vatermörderisch.

Parsemer, *v. a.* bestreuen, besäen.

Part, *m. T.* neugebornes Kind, *n.*

Part, *f.* Theil, Antheil; Ort, *m*; Seite, *f*; à part, *adv.* beyseite, besonders.

Partage, *m.* Theilung, *f*; Antheil, *m*; Erbtheil, *n*; *T.* Theilungsreceß, *m*; partageable, *adj.* theilbar.

Partager, *v. a.* theilen, vertheilen, zu seinem Antheil geben, bedenken, begaben.

Partance, *f.* Abfahrt; Abreise, Trennung, *f.*

Partant, *adv.* *T.* folglich.

Parterre, *m.* Luſtſtück in Gärten, *n*; Platz der Zuſchauer vor dem Theater; dieſe Zuſchauer ſelbſt, *m.*

Parti, *m.* Partey, Partie, *f*; Entſchluß, Vorſchlag, *m*; Mittel, *n*; Ausweg, *m*; partial, ale, *adj.* parteyiſch; se partialiser, *v. r.* parteyiſch ſeyn; partialité, *f.* Parteylichkeit, *f.*

Participant, ante, *adj.* theilnehmend, theilhaftig.

Participation, *f.* Theilnehmung, *f*; Mitwiſſen, *n.*

Participe, *m.* *T.* Mittelwort, *n*; Theilhaber, *m*; participer, *v. n.* à qch., Theil nehmen; — de qch., von der Natur einer Sache etwas an ſich haben.

Particulariser, *v. a.* umſtändlich erzählen.

Particularité, *f.* beſonderer Umſtand, *m.*

Particule, *f.* Theilchen, *n*; *T.* Partikel, *f.*

Particulier, ère, *adj.* beſonder; ſonderbar; en — beſonders, einzeln, allein; particulier, *m.* Privatperſon, *f*; particulièrement, *adv.* beſonders, umſtändlich.

Partie, *f.* Theil, *m*; Partie, Partey; Geſellſchaft, Muſikſtimme, *f*; Rechnungspoſten, Schuldpoſten, *m*; en — *adv.* theils, zum Theile.

Partiel, elle, *adj.* was zu einem Ganzen gehört, einzeln.

Partir, *v. n.* abreiſen, verreiſen, fortgehen; *fig.* herrühren, herkommen.

Partisan, *m.* Anhänger; *T.* Parteygänger, *m.*

Partition, *f.* *T.* Muſikpartitur; Eintheilung, *f.*

Partout, *adv.* überall.

Part-prenant, *m.* Theilhaber, *m.*

Parvenir, *v. n.* ankommen, gelangen; ſich hinaufſchwingen.

Parvenu, *m.* ue, *f.* der ſich hinaufgeſchwungen, der ſchnell ſein Glück gemacht hat.

Parvis, *m.* Vorhof einer Kirche, *m.*

Parure, *f.* Putz, Schmuck, *m.*

Pas, *m.* Schritt, Tritt; *T.* enger Paß, *m*; — de charge, Angriff mit dem Bajonett, Sturmſchritt, *m.*

Pas, *adv.* nicht.

Pascal, ale, *adj.* *T.* öſterlich.

Pasigraphie, *f.* *T.* Schreibekunſt für alle Nationen, *f.*

Pasquinade, *f.* Schmähſchrift, *f*; Pasquill, *n.*

Passable, *adj.* ziemlich, leidlich, erträglich.

Passacaille, *f.* *T.* Tanz im Trippeltact, *m*; Muſik dazu, *f.*

Passade, *f.* Durchreiſe, *f*; Zehrpfennig; *T.* Hufſchlag, *m.*

Passage, *m.* Durchgang, *m*; Durchreiſe, *f*; Durchmarſch, Durchzug, Uebergang, *m*; Ueberfahrt, *f*; Weg, Gang, Zoll, *m*; Stelle, *f*; *T.* Paſſage in der Reitſchule, *f.*

Passager, *m.* Reiſender, *m*; passager, ère, *adj.* unſtät; *fig.* vorübergehend, flüchtig; passager, *v. n.* *T.* ein Pferd Paſſage machen laſſen.

Passant, ante, *adj.* gangbar; en — im Vorübergehen; passant, *m.* Durchreiſender, Vorübergehender, *m.*

Passation, *f. T.* Ausfertigung eines Contracts, *f.*

Passavant, *m.* Paſſierzettel, *m.*

Passe, *f. T.* Durchfahrt, *f*; Fahrtwaſſer, *n*; Ausfall beym Fechten; Zuſatz im Kartenſpiel, *m*; Paſſe im Billiard, *f*; kleine Geldſumme eine größere voll zu machen; letzte Farbe, *f.*

Passé, *m.* Vergangene, *n.*

Passe-balle, passe-boulet, *m. T.* Kugelmaß, *n.*

Passe-debout, *m. T.* Geleitszettel, *m.*

Passe-droit, *m. T.* Milderung des ſtrengen Rechts, *f*; Unrecht, *n.*

Passée, *f. T.* Streichen der Schnepfen, *n*; Fährte des Rothwildes, *f*; Haarbüſchel; Hin- und Herlaufen des Weberſchiffchens, *n.*

Passement, *m.* Borte oder Schnur von Gold, Silber, Seide, *f*; passementer, *v. a.* mit Schnüren beſetzen; passementier, *m.* Poſamentirer, *m.*

Passe-parole, *m. T.* Befehl der von Mund zu Mund einer Armee durchläuft, *m.*

Passe-partout, *m.* Hauptſchlüſſel, *m*; *T.* Zierathſtöcken, *n.*

Passe-passe, *m.* Gaukelſpiel, *n*; Spitzbüberey, *f.*

Passe-poil, *m.* Vorſtoß am Kleide, *m.*

Passe-pomme, *f.* Johannisapfel, *m.*

Passe-port, *m.* Paß, *m.*

Passer, *v. n.* gehen, von einer Sache zur andern übergehen; verfließen, vergehen, aufhören; angenommen werden; durchgehen, durchgeſetzt werden; *T.* nicht ſpielen, paſſen; in etwas übergehen, etwas durchgehen, durchmachen; — pour, gehalten werden; en passer par, hindurch müſſen, ſich gefallen laſſen müſſen; — de mode, aus der Mode kommen; — par l'étamine, ſcharf unterſucht werden; — *v. a.* vorbey gehen, hingehen, über, durch etwas gehen; von einem Ort zum andern bringen; etwas durchziehen, durchſtecken, durchſtoßen, durchlaufen laſſen, durchſeihen; überſchreiten, vorlaufen, übertreffen; — son tems à qch., zu oder durchbringen mit ꝛc.; — qch. à qn., vergeben, hingehen oder gelten laſſen, einräumen, geſtatten; — qch., bereiten, zurüſten; Meſſer abziehen, ſchleifen; — un contrat, aufſetzen, ausfertigen; se — *v. r.* verfließen; verſchießen, den Glanz, die Farbe verlieren; — de qch., ſich enthalten; entbehren; ſich begnügen mit ꝛc.; geſchehen, vorfallen.

Passereau, *m.* Sperling, *m.*

Passe-tems, *m.* Zeitvertreib, *m.*

Passe-velours, *m.* Sammetblume, *f.*

Passe-vogue, *f. T.* ſchnelle Schifffahrt durch rudern, *f.*

Passe-volant, *m.* bey der Muſterung untergeſchobener Soldat, *m*; *fig.* der ſich wo einſchleicht ohne zu bezahlen.

Passeur, *m.* Fährmann, *m.*

Passibilité, *f. T.* Fähigkeit zu empfinden, *f*; passible, *adj.* empfindungsfähig.

Passif, ive, *adj.* leidend.

Passion, *f.* Leiden Chriſti, *n*; Paſſionspredigt, -Geſchichte, -Zeit; Leidenſchaft; Liebe, *f*; passionné, ée, *adj.* leidenſchaftlich verliebt, zärtlich; passionner, *v. a.* leidenſchaftlich ausdrücken, heftig einnehmen; se — *v. r.* ſich einnehmen laſſen, in Eifer gerathen, (pour qch.) ſich leidenſchaftlich für etwas einnehmen laſſen, ſich intereſſiren.

Passoire, *f.* Durchſchlag, *m.*

Passules, *f. pl.* Roſinen, *f.*

Pastel, *m. T.* Farbenſtift, *m*; Paſtellmalerey, *f*; Paſtellgemälde, *n*; Waid, *m.*

Pastenade, *v.* Panais.

Pastique, *f.* Waſſermelone, *f.*

Pasteur, *m.* Hirte, Seelſorger, Paſtor, *m.*

Pastille, *f.* Räucherkerzchen, Mundküchelchen, *n.*

Pastoral, ale, *adj.* hirtenmäßig, geiſtlich; pastorale, *f.* Schäferſpiel, Hirtengedicht, *n.*

Pastoureau, *m.* -elle, *f.* kleiner Schäfer, *m*; -inn, *f.*

Patache, *f.* Wachtſchiff, *n*; Art leichter Wagen, *m.*

Pataraffe, *m.* Gekritzel, *n.*

Patate, *v.* Batate.

Pataud, *m.* junger Hund mit dicken Pfoten; *fig.* Dickwanſt, *m.*

Patauger, *v. n.* im Kothe herum patſchen.

Pâte, *f.* Teig, Kleiſter, *m*; pâté, *m.* Paſtete, *f*; *fig.* Tintenfleck, *m*; *T.* Art rundes Bollwerk, *n*; Pâté, *f.* Nudel, Miſchung von Brod und Fleiſchbrühe für Thiere, *f.*

Patelin, *m. fam.* ſchlauer Schelm, *m.* patelinage, *m. fam.* betrügliche Schmeicheley, *f*; pateliner, *v. a. fam.* durch Schmeicheleyen betrügen, liſtig einfädeln; — *v. n.* nicht aufrichtig zu Werke gehen; patelineur, *m.* -euse, *f.* betrügeriſcher Schmeichler, *m*; -inn, *f.*

Patène, *f.* Kelchſchüſſelchen, *n.*

Patenôtre, *f.* Vaterunſer, *n*; Roſenkranz, *m*; patenôtrier, *m.* Paternoſtermacher, *m.*

Patente, *f.* Patent, Diplom, *n*; patenté, ée, *adj.* der, die ein Patent hat.

Pater, *m. fam.* Vaterunſer, *n*; die größere Küchelchen am Roſenkranze, *pl. n.*

Patère, *f.* Opferſchale, *f.*

Paternel, elle, *adj.* väterlich.

Paternité, *f.* Vaterſchaft, *f.*

Pateux, euse, *adj.* teigig, teigicht.

Pathétique, *adj.* pathetiſch, rührend.

Pathologie, *f. T.* Lehre von den Krankheiten, *f*; pathologique, *adj.* pathologiſch.

Pathos, *m. T.* Bewegende, Rührende im Ausdrucke, *n.*

Patibulaire, *adj.* galgenmäßig.

Patience, *f.* Geduld, *f.*

Patient, ente, *adj.* geduldig; *T.* leidend; patient, *m.* zum Tode verurtheilter Miſſethäter; jemand der eine chirurgiſche Operation aushält, *m*; patienter, *v. n.* ſich gedulden.

Patin, *m.* hoher Weiberſchuh; Schlittſchuh, *m*; patiner, *v. a.* betaſten; — *v. n.* Schlittſchuh laufen; pati-

neur, *m.* Schlittſchuhfahrer, Betaſter, *m.*

Pâtir, *v. a.* leiden, *de* ou *pour qc.* um, für etwas.

Pâtis, *m.* Viehweide, *f.*

Pâtisser, *v. a.* Back- oder Paſtetenwerk machen; pâtisserie, *f.* Paſtetenbäkkerey, *f*; Paſteten-Backwerk, *n*; pâtissier, *m.* -ière, *f.* Paſtetenbäkker, *m.* -inn, *f.*

Patois, *m.* Bauernſprache, *f.* Kauderwälſch, *n.*

Pâton, *m.* Stopfnudel; *T.* Kappe vorne an Schuhen, *f.*

Patraque, *f.* alte abgenutzte Maſchine, *f.*

Pâtre, *m.* Hirt, *m.*

Patriarcal, ale, *adj.* patriarchaliſch.

Patriarcat, *m.* Würde eines Patriarchen, *f.*

Patriarche, *m.* Patriarch, Erzvater, *m.*

Patrice, *m.* Patrizier, *m*; patriciat, *m.* Patrizierwürde, *f*; patricien, enne, *adj.* von altem vornehmen Geſchlechte; — *m.* Patrizier, *m.*

Patrie, *f.* Vaterland, *n.*

Patrimoine, *m.* Erbtheil, Erbguth, *n*; patrimonial, ale, *adj.* zum väterlichen Erbguthe gehörig.

Patriote, *m.* Patriot, *m*; patriotique, *adj.* patriotiſch; patriotisme, *m.* Patriotismus, *m.*

Patron, *m.* Schutzherr, Beſchützer, Gönner, Schiffspatron, *m*; *T.* Form, *f*; Muſter, *n*; patronage, *m. T.* Recht, Pfründen zu vergeben, *n.*

Patronimique, *adj. m.* nom — Geſchlechtsnahme, *m.*

Patronner, *v. n. T.* Farben auftragen, nach einem Muſter abzeichnen.

Patrouille, *f. T.* herumgehende Schaarwache, *f*; patrouiller, *v. n.* im Koth herumwühlen; — *v. a.* beſudeln, patrouilliren.

Patte, *f.* Pfote, Tatze, Klaue, *f*; *T.* Fuß eines Glaſes ꝛc. *m*; Roſtral, *n*; Latz über dem Hoſenſchlitze, *m*; Klappe, über einem Futterale, *f.*

Pattu, ue, *adj.* rauchfüßig.

Pâturage, *m.* Weide, Huth, Trift, *f.*

Pâture, *f.* Futter, *n*; Weide, Nahrung, *f*; pâturer, *v. n.* weiden; pâtureur, *m.* Futterknecht, *m.*

Pâturon, *m. T.* Feſſel, *f*; Spannſeil, *n.* (von Pferden).

Pavage, *m.* Pflaſtern, *n.*

se Pavaner, *v. r.* ſtolz einhergehen.

Pavé, *m.* Pflaſterſtein, *m*; Pflaſter, *n*; paver, *v. a.* pflaſtern.

Pavesade, *f. T.* Schirmwand, *f*; Schanzkleid, *n.*

Paveur, *m.* Pflaſterer, Steinſetzer, *m.*

Pavie, *m.* Art Pfirſiche, *f.*

Pavier, Pavoiser, *v. a. T.* ein Schanzkleid aufſpannen.

Pavillon, *m.* Zelt, *n*; Nebenflügel eines Gebäudes, *m*; Sommerhaus, Zeltbett, *n*; Vorhang, *m*; Flagge, *f.*

Paume, *f.* flache Hand, Handbreit, *f*; Ball, *m*; Ballſpiel, Ballhaus, *n.*

Paumelle, *f.* zweyzeilige Gerſte; *T.* Sahlleiſte (der Seiler) *f*; Art Thürbänder; Reckholz (der Gerber), *n.*

Paumer, *v. a. fam.* mit der flachen Hand ſchlagen.

Paumier, *m.* Ballmeiſter, *m.*

Paumillon, *m. T.* Pflugwetter, *n.*
Paumure, *f. T.* Krone der Hirſche, *f.*
Pavois, *m.* großer Schild, *m*; Schanzkleid auf Schiffen, *n.*
Pavot, *m.* Mohn, *m.*
Paupière, *f.* Augenlied, *n*; Augenwimper, *f.*
Pause, *f.* Pauſe, *f*; Ruhepunkt, *m*; pauser, *v. n.* pauſiren, inne halten.
Pauvre, *adj.* arm, ſchlecht, ärmlich, armſelig, verächtlich; — *m.* Armer, *m*; pauvret, ette, *adj.* ärmlich, arm; pauvreté, *f.* Armuth, *f*; *fig.* abgeſchmacktes Zeug, *n.*
Payable, *adj.* zahlbar, verfallen.
Payant, ante, *adj.* der, die da zahlet.
Paye, *f.* Lohn, Sold, *m*; Zahler, *m.*
Payement, *m.* Bezahlung, Zahlung, *f.*
Payen, *m.* -enne, *f.* Heide, *m.* Heidinn, *f*; — *adj.* heidniſch.
Payer, *v. a.* zahlen, bezahlen, entrichten, vergelten; se — *v. r.* ſich bezahlt machen.
Payeur, *m.* -euse, *f.* Zahler, *m.* -inn, *f.*
Pays, *m.* Land, *n*; Landſchaft, *f*; *fam.* Landsmann, *m*; paysage, *m. T.* Landſchaft, *f*; paysagiste, *m.* Landſchaftmaler, *m.*
Paysan, *m.* -ne, *f.* Bauer, Landmann, *m*; Bäurin, *f*; — *adj.* bäuriſch.
Péage, *m.* Zoll, *m*; Wegegeld, Zollhaus, *n*; péager, *m.* Zolleinnehmer, *m.*
Peau, *f.* Haut, *f*; Fell, Leder, *n*; Balg, *m*; peausserie, *f.* Lederhandel, *m*; Lederwaaren, *f. pl*; peaussier, *m.* Lederbereiter, Fellhändler, *m.*
Pec, *adj. m.* hareng — *m.* friſchgeſalzener Hering, *m.*
Peccadille, *f.* kleine Sünde, *f.*
Peccant, ante, *adj. T.* böſe, ſchädlich.
Pêche, *f.* Fiſcherey, *f*; Fiſchfang, *m*; Pfirſche, *f.*
Péché, *m.* Sünde, *f.*
Pêcher, *m.* Pfirſichbaum, *m.*
Pêcher, *v. a.* fiſchen.
Pécher, *v. n.* ſündigen, fehlerhaft ſeyn.
Pécheresse, *f.* Sünderinn, *f.*
Pêcherie, *f.* Fiſcherey, *f.*
Pécheur, *m.* Sünder, *m.*
Pêcheur, *m.* -euse, *f.* Fiſcher, *m.* -inn, *f.*
Pécore, *f. fam.* Thier, *n*; erzdumme Perſon, *f.*
Pecque, *f. fam.* eingebildete Närrinn, *f.*
Pectoral, ale, *adj.* zur Bruſt gehörig; — *m.* Bruſtſchild, *n.*
Péculat, *m. T.* Beſtehlung der Caſſe, *f.*
Pécule, *m.* eigenthümliches Vermögen, *n.*
Pécuniaire, *adj.* Geld betreffend.
Pécunieux, euse, *adj. fam.* reich an baarem Gelde.
Pédagogie, *f.* Kinderzucht, *f*; pédagogique, *adj.* pädagogiſch; pédagogue, *m.* Erzieher, Jugendlehrer, *m.*
Pédale, *f. T.* Pedal einer Orgel oder Harfe, *n*; tiefer Baßton, *m.*
Pédant, *m.* -ante, *f.* Pedant, *m.* -inn, *f*; Schulfuchs, *m*; — *adj.* pedantiſch; pédanterie, *f.* Pedanterey, Schulfuchſerey, *f*; pédantesque, *adj.* pedantiſch; pédantiser, *v. n.* den Pedanten ſpielen; pédantisme, *m.* ſchulfüchſiges Weſen, *n.*

Pédéraste, *m.* Knabenſchänder, *m*; pédérastie, *f.* Knabenſchänderey, *f.*
Pédestre, *adj.* statue —, *f.* Bildſäule zu Fuß, *f.*
Pédicule, *m. T.* Stengel, *m.*
Pégase, *m.* Flügelpferd, Dichterroß, *n.*
Peigne, *m.* Kamm, *m*; *T.* Riffel, Kimme, Mauke, *f*; peigner, *v. a.* kämmen, riffeln, ſtriegeln; *fig.* aufputzen; peignier, *m.* Kammmacher, *m.*
Peignoir, *m.* Pudermantel, *m*; Kammfutteral, *n.*
Peignures, *f. pl.* durchs Kämmen ausgegangenes Haar, *n.*
Peindre, *v. a.* malen, abmalen, anſtreichen, ſchreiben; *fig.* ſchildern.
Peine, *f.* Strafe, Mühe, Sorge, Unruhe, Verlegenheit, *f*; Kummer, *m*; Leiden, *n*; Gram, *m*; Traurigkeit, *f*; à peine, *adv.* kaum; peiner, *v. a.* Mühe, Kummer, Sorgen machen; *v. n.* Mühe haben, ſchwer tragen; se — *v. r.* ſich bemühen, ſich bekümmern.
Peintre, *m.* Maler, *m.*
Peinture, *f.* Malerey, *f*; Gemälde, *n*; *fig.* Schilderung, *f.*
Pelade, *f.* Ausfallen der Harre, *n.*
Pelage, *m.* Haarfarbe, *f.*
Pelard, *adj. m.* bois, — geſchältes Holz, *n.*
Pelâtre, *m.* Blatt einer Schaufel, *n.*
Pelé, ée, *adj.* geſchält, platt, kahl.
Pêle-mêle, *adv.* unter- oder durch einander.
Peler, *v. a.* abhaaren, abbrühen, ſchälen; se — *v. r.* ſich haaren.
Pélerin, *m.* Pilger, Pilgrimm; *fig.* loſer Vogel, *m*; Pélerinage, *m.* Wallfahrt, *f*; Wallfahrtsort, *m*; pélerine, *f.* Pilgerinn, *f*; Pilgermantel, *m*; *fig.* liſtiges Weib, *n.*
Pélican, *m.* Pelikan, *m.*
Pelin, *v.* Plain.
Pelisse, *f.* Pelz, *m.*
Pelle, *f.* Schaufel, *f*; pellée, pelletée, pellerée, *f.* Schaufel voll, *f.*
Pelleterie, *f.* Kürſchnerhandwerk, Pelzwerk, *n*; Pelzhandel, *m.*
Pelletier, *m.* Kürſchner, Rauchhändler, *m.*
Pellicule, *f.* Häutchen, *n.*
Peloir, *m.* Haareiſen der Gerber, *n.*
Pelote, *f.* Ball, Klumpen, Knaul, *m*; Nadelkiſſen, *n*; *T.* Bläſſe (an Pferden), *f*; peloter, *v. n.* mit dem Ball ſpielen; mit Schneeballen werfen.
Peloton, *m.* Knaul, Klumpen, Ball, *m*; Rotte, *f*; Haufen, *m*; pelotonner, *v. a.* in einen Haufen oder Klumpen legen, auf einen Knaul wickeln.
Pelouse, *f.* Grasplatz, *m.*
Pelu, ue, *adj.* haarig.
Peluche, *f.* Plüſchſammet, *m*; peluché, ée, *adj.* wollig, ſammetartig.
Pelure, *f.* Schale, Haut, *f.*
Pénal, ale, *adj. T.* ſtrafend.
Pénard, *m.* Ehekrüppel, *m.*
Pénates, *m. pl. T.* Hausgötter, *m. pl.*
Penchant, ante, *adj.* abhängig, ſchief; *fig.* wankend.
Penchant, *m.* Abhang; *fig.* Hang, *m.*
Penchement, *m.* Hängen oder Neigen, Nicken, *n.*
Pencher, *v. a.* neigen, abhängig, ab-

ſchüſſig machen, beugen; — *v. n. et* se — *v. r.* abſchüſſig ſeyn, ſich neigen; *fig.* Hang, Neigung zu etwas haben.

Pendable, *adj.* henkenswerth.

Pendaison, *f. fam.* Henken, *n.*

Pendant, ante, *adj.* hangend, herabhängend; *T.* anhängig.

Pendant, *m.* Gehänge, Geſchenk, *n*; Schlüſſelriemen, Schlüſſelring, *m*; *T.* Seiten- oder Gegenſtück, *n.*

Pendant, *prép.* während.

Pendard, *m.* arde, *f. fam.* Galgenvogel, *m.*

Pendeloque, *f.* Anhänger am Ohrringe, ꝛc. *m.*

Pendentif, *m. T.* überhängender Bogen eines Gewölbes, *m.*

Penderoles, *f. pl.* Trompetenſchnüre, *f. plur.*

Pendiller, *v. n.* baumeln.

Pendre, *v. a.* hängen, aufhängen, anhängen, henken; — *v. n.* hangen, herabhangen.

Pendule, *m.* Perpendikel, *m.*

Pendule, Perpendikeluhr, *f.*

Pêne, *m. T.* Riegel am Schloſſe, *m.*

Pénétrabilité, *f. T.* Durchdringlichkeit, *f.*

Pénétrable, *adj.* durchdringlich.

Pénétrant, ante, *adj.* durchdringend.

Pénétratif, ive, *adj.* leicht durchdringend.

Pénétration, *f.* Durchdringung; *fig.* Scharfſichtigkeit, *f*; Scharfſinn, *m.*

Pénétrer, *v. a. et n.* durchdringen, eindringen, einſehen; *fig.* heftig rühren.

Penguin, *m.* Fettgans, *f.*

Pénible, *adj.* mühſam, beſchwerlich.

Pénil, *m. T.* Venusberg, *m.*

Péninsule, *f.* Halbinſel, *f.*

Pénitence, *f.* Buße, Reue, Strafe, *f.*

Pénitencerie, *f.* Ablaßkanzeley des Papſtes, *f.*

Pénitencier, *m.* Bußrichter, *m.*

Pénitent, ente, *adj.* bußfertig; — *m.* Beichtkind, *n*; Büßer, *m*; -inn, *f.*

Pénitentiaux, *adj. pl.* les pseaumes —, die Bußpſalmen, *m. pl.*

Pennache, *m. T.* Gefieder, *n.*

Penne, *f. T.* Schwingfeder, *f.*

Penombre, *f. T.* Halbſchatten, *m.*

Pensant, ante, *adj.* denkend.

Pensée, *f.* Gedanke, Begriff, *m*; Vorhaben, *n*; Meinung, *f*; Bedenken, *n*; Einfall, *m*; Dreyfaltigkeitsblume, *f.*

Penser, *v. a. et n.* (à) denken, nachdenken, ſinnen, überlegen, ausſinnen, erdenken, meinen, glauben, ſchätzen.

Penseur, *m.* Denker, *m.*

Pensif, ive, *adj.* nachſinnend, tiefſinnig.

Pension, *f.* Koſt, *f*; Koſtgeld, Koſthaus, Erziehungshaus, Jahrgeld, *n*; Gnadengehalt, *m*; pensionnat, *m.* Koſthaus, *n*; pensionnaire, *m. et f.* Koſtgänger; Penſionnair, *m*; pensionner, *v. a.* eine Penſion geben; in die Koſt nehmen.

Pensum, *m. T.* Strafarbeit eines Schülers, *f.*

Pentagone, *adj.* fünfeckig; — *m.* Fünfeck, *n.*

Pentamètre, *adj. m. T.* vers — fünffüßiger Vers, *m.*
Pentateuque, *m.* die fünf Bücher Moſis, *n. pl.*
Pente, *f.* Abhang, Fall, *m*; *T.* Abdachung, *f*; Kranz am Bette, Fenſter ꝛc.; *fig.* Hang, *m.*
Pentecôte, *f.* Pfingſten, *f.*
Pentière, *f. T.* Hängegarn, *n.*
Penture, *f. T.* eiſernes Band zur Befeſtigung der Thüren, Fenſter, *n.*
Pénultième, *adj.* vorletzte.
Pénurie, *f.* äußerſter Mangel, *m*; Armuth, *f.*
Pépastique, Peptique, *adj. T.* verdauend, reifmachend.
Pépie, *f.* Pips, *m.*
Pépier, *v. n.* zirpen wie Sperlinge.
Pépin, *m.* Kern der Aepfel, Birnen, *m.*
Pépinière, *f.* Baumſchule; *fig.* Pflanzſchule, *f.*
Pépiniériste, *m.* Baumgärtner, *m.*
Peptique, *v.* pépastique.
Perçant, ante, *adj.* durchdringend, ſcharf.
Perce, mettre en perce, anzapfen.
Percement, *m.* Durchbrechen, *n*; *T.* Waſſerſtollen, *m.*
Perce-neige, *f.* Schneeglöckchen, *n.*
Perce-oreille, *m.* Ohrwurm, *m.*
Perce-pierre, *f.* Steinbruch, *m.*
Percepteur, *m.* Einnehmer, *m.*
Perceptible, *adj.* merkbar, klar, ſichtbar.
Perception, *f.* Einnahme, Erhebung der Gelder, Früchte ꝛc. *f*; Begriff, *m.*
Percer, *v. a. et n.* durchbohren, durchbrechen, durchlöchern, durchhölen, durchgraben, durchſtoßen, durchſchlagen, durchſchießen, durchdringen, anzapfen.
Percevoir, *v. a.* empfangen, erheben, einnehmen.
Perchant, *m. T.* Lockvogel, *m.*
Perche, *f.* Stange, Meßruthe, *f*; Barſch oder Bärſch (Fiſch), *m.*
Percher, *v. n.* oder se — *v. r.* aufſitzen, ſich ſetzen, (von Vögeln).
Perchis, *m.* Steckenzaun, *m.*
Perchoir, *m.* Stängelchen im Vogelbauer, *n*; Hühnerſtange, *f.*
Perclus, use, *adj.* lahm, gliederlahm.
Perçoir, *m.* Anſtechbohrer, *m.*
Percussion, *f. T.* Schlag, Stoß, *m*; Zuſammenſtoßen zweyer Körper, *n.*
Perdant, *m.* ante, *f.* der, die verſpielt.
Perdition, *f.* Verderben, *n*; Verdammniß, *f.*
Perdre, *v. a. et n.* verlieren, zu Grunde richten, ſtürzen, verſcherzen, verderben; se — *v. r.* ſich verlieren, verloren gehen, verderben, ſich zu Grunde richten, vergehen, verſchwinden, ſich verirren; *T.* ſich verlaufen (im Billiardſpiele).
Perdreau, *m.* junges Rebhuhn, *n.*
Perdrix, *f.* Rebhuhn, *n.*
Perdu, ue, *part.* verlohren.
Père, *m.* Vater, Pater, Pfleger, *m.*
Péremption, *f. T.* Ungültigwerdung einer Rechtsſache, Verjährung, *f.*
Péremptoire, *adj. T.* völlig entſcheidend.
Perfectibilité, *f.* Vervollkommnung, *f.*
Perfectible, *adj.* der Vervollkommnung fähig.

Perfection, *f.* Vollkommenheit, Vollendung, *f*; perfectionnement, *m.* Vervollkommnung, *f*; perfectionner, *v. a.* vervollkommnen; se — *v. r.* vollkommener werden.
Perfide, *adj.* treulos, falsch, ungetreu.
Perfidie, *f.* Treulosigkeit, Untreue, Falschheit, *f.*
Péricarde, *m. T.* Herzbeutel, *m.*
Péricarpe, *m. T.* Samengehäuse, *n.*
Périchondre, *m. T.* Knorpelhaut, *f.*
Péricliter, *v. n. T.* in Gefahr seyn.
Péricrâne, *m. T.* Hirnschalhäutchen, *n.*
Périer, *m.* Heidelerche, *f*; *T.* Laßeisen der Glockengießer, *n.*
Périgée, *m. T.* Erdnähe der Planeten, *f.*
Périgueux, *m. T.* Braunstein, *m.*
Périhélie, *m. T.* Sonnennähe der Planeten, *f.*
Péril, *m.* Gefahr, *f.*
Périlleux, euse, *adj.* gefährlich.
Périmer, *v. n. T.* verfallen, ungültig werden.
Périmètre, *m. T.* Umfang einer Figur, *m.*
Périnée, *m. T.* Naht zwischen der Scham und dem Hintern.
Période, *m.* Ziel, Ende, *n*; Stufe, *f*; Zeitraum, *m.*
Période, *f.* Zeitraum, Umlauf der Planeten, Satz oder Absatz einer Rede, *m*; Periode, *f.*
Périodique, *adj.* umlaufend, abwechselnd, wohlklingend.
Périoste, *m. T.* Beinhäutchen, *n.*
Péripétie, *f. T.* Entwickelung, *f.*
Périphérie, *f.* Umkreis, *m.*
Périphrase, *f.* Umschreibung, *f.*
Périphraser, *v. a.* umschreiben.
Péripneumonie, *f. T.* Lungenentzündung, *f.*
Périr, *v. n.* vergehen, umkommen, verfallen, einstürzen, untergehen, verdammt werden.
Périsciens, *m. pl. T.* kreisschattige Völker, *n. pl.*
Périssable, *adj.* vergänglich.
Péristaltique, *adj. T.* wurmförmig.
Péristyle, *m. T.* Säulengang, *m.*
Périsystole, *f. T.* Zeit, die zwischen zwey Pulsschlägen verfließt, *f.*
Péritoine, *m. T.* Darmfell, *n.*
Perle, *f.* Perle, Perlenmuschel; *T.* Perlschrift, *f*; perlé, ée, *adj.* mit Perlen besetzt, geperlt.
Perlures, *f. pl.* Perlichte am Hirschgeweih, *n.*
Permanence, *f.* beständiges Verbleiben, *n*; permanent, ente, *adj.* bleibend, beständig, immerwährend.
Perméable, *adj. T.* durchdringbar.
Permettre, *v. a.* erlauben, zugeben, zulassen, verstatten, vergönnen.
Permission, *f.* Erlaubniß, Zulassung, *f.*
Permutation, *f.* Vertauschung, Versetzung, *f.*
Permuter, *v. a.* vertauschen, (besonders von Pfründen ꝛc.)
Pernicieux, euse, *adj.* schädlich, verderblich, gefährlich.
Péroné, *m. T.* Wadenbein, *n.*
Péroraison, *f. T.* Beschluß einer Rede, *m*; Hersagen einer Rede, *n.*
Perorer, *v. a.* eine Rede halten.
Perpendiculaire, *adj.* senkrecht.
Perpendicularité, *f.* senkrechte Richtung oder Lage, *f.*

Perpendicule, *m.* Perpendickel, *m*; Senkſchnur, *f.*
Perpétrer, *v. a.* verüben, begehen.
Perpêtres, *f. pl. T.* gemeinſchaftliche Ländereyen, *f. pl.*
Perpétuation, *f.* Unterhaltung der Fortdauer, *f.*
Perpétuel, elle, *adj.* immerwährend, unaufhörlich.
Perpétuer, *v. a.* immerwährend erhalten, fortſetzen, verewigen.
Perpétuité, *f.* ununterbrochene Dauer, *f*; à — auf ewig.
Perplexe, *adj.* betreten, verlegen, beſtürzt; perplexité, *f.* Verlegenheit, Verwirrung, Beſtürzung, *f.*
Perquisition, *f.* Nachſuchung, gerichtliche Nachforſchung, *f.*
Perrique, *f.* kleiner Papagey, *m.*
Perron, *m. T.* Auftritt, *m*; Treppe vor dem Hauſe, *f.*
Perroquet, *m.* Papagey; Art Feldſtuhl, *m*; *T.* Bramſtange, *f.*
Perruche, *f.* Gattung kleiner Papageyen, *m.*
Perruque, *f.* Perrücke, *f*; perruquier, *m.* Perrückenmacher, *m.*
Perse, *f.* Perſe, *f*; Art feines Baumwolltuch, *n.*
Persécutant, ante, *adj.* beſchwerlich, überläſtig, ungeſtüm.
Persécuter, *v. a.* verfolgen, überlaufen, plagen.
Persécuteur, *m.* -trice, *f.* Verfolger, *m*; Verfolgerinn, *f.*
Persécution, *f.* Verfolgung, *f*; Plagen, *n.*
Persévérance, *f.* Beharrlichkeit, *f.*
Persévérant, ante, *adj.* beharrlich, ausdauernd, ſtandhaft.
Persévérer, *v. n.* beharren, anhalten, aushalten.
Persicot, *m.* Pfirſichbranntwein, *m.*
Persienne, *f.* Sommerladen, *m.*
Persiflage, *m.* Spötterey, *f*; feiner Spott, *m.*
Persifler, *v. a.* aushöhnen, ausſpotten; — *v. n.* unzuſammenhängendes Zeug reden.
Persifleur, *m.* Spötter, *m.*
Persil, *m.* Peterſilie, *f.*
Persillade, *f.* Zurichtung mit Peterſilien, *f.*
Persillé, ée, *adj.* fromage — *m.* grünſchimmeliger Käs, *m.*
Persique, *f.* große Pfirſche, *f*; — *adj. T.* ordre — *m.* perſiſche Ordnung, *f.*
Persister, *v. n.* beharren, beſtehen.
Personnage, *m.* Perſon, Rolle, *f.*
Personnaliser, *v.* Personifier.
Personnalité, *f.* Perſönlichkeit; perſönliche Anzüglichkeit, *f.*
Personne, *f.* Perſon, *f.*
Personne, *pron. indécl.* (*m.*) *négat.* niemand; *affirm.* jemand.
Personnel, elle, *adj.* perſönlich.
Personnifier, *v. a. T.* als eine Perſon vorſtellen.
Perspectif, ive, *adj.* perſpectiviſch.
Perspective, *f. T.* Perſpectivkunſt, *f*; perſpectiviſches Gemälde, *n*; Ausſicht *f*; *T.* Proſpect, *m.*
Perspicacité, *f.* Scharfſinn, *m.*
Perspicuité, *f.* Deutlichkeit, *f.*
Persuader, *v. a.* bereden, überreden.

überzeugen; se — *v. r.* glauben, ſich einbilden.

Persuasif, ive, *adj.* überzeugend, überredend.

Persuasion, *f.* Ueberredung, Ueberzeugung, *f.*

Perte, *f.* Verluſt, Nachtheil, *m*; Verderben, *n.*

Pertinemment, *adv.* ſchicklich, vernünftig.

Pertinent, ente, *adj.* ſchicklich, gehörig.

Pertuis, *m.* Loch, *n*; Oeffnung; enge Durchfahrt, *f.*

Pertuisane, *f.* Partiſane, *f.*

Perturbateur, *m.* Störer, *m.*

Perturbation, *f. T.* Gemüthsunruhe; Abweichung, *f.*

Pervenche, *f.* Wintergrün, *n.*

Pervers, erse, *adj.* verkehrt, verderbt, böſe; perversion, *f.* Verderbtheit, *f*; perversité, *f.* Verkehrtheit, *f*; Verderbniß, *n.*

Pervertir, *v. a.* verderben, verführen, verdrehen.

Pesade, *f. T.* bloßes Aufheben der Vorderfüße eines Pferdes, *n.*

Pesamment, *adv.* ſchwerfällig.

Pesant, ante, *adj.* ſchwer, wichtig; *fig.* drückend, läſtig, beſchwerlich, ſchwerfällig.

Pesanteur, *f.* Schwere, *f*; Gewicht, *n*; *fig.* Schwerfälligkeit, *f.*

Pesée, *f.* Wagſchalevoll, *f*; Wägen, Abwägen, *n.*

Pèse-liqueur, *m.* Waſſerwage, Waſſerprobe, *f.*

Peser, *v. a.* wägen, abwägen; *fig.* überlegen, prüfen; — *v. n.* wiegen, ſein Gewicht haben; *fig.* drücken, ſchwer liegen auf ...

Peseur, *m.* Wagemeiſter, *m.*

Peson, *m.* Schnellwage, *f.*

Pessaire, *m. T.* Mutterzäpfchen, *n.*

Peste, *f.* Peſt, *f*; *interj.* zum Henker!

Pester, *v. n. fam.* fluchen, läſtern.

Pestifère, *adj.* peſtilenzialiſch.

Pestiféré, ée, *adj.* von der Peſt angeſteckt.

Pestilentiel, elle, *adj.* anſteckend.

Pestilentieux, euse, *adj. fig.* anſteckend, gefährlich.

Pet, *m.* Furz, Bauchwind, *m*; — en l'air, kurzer Nachtrock, *m.*

Pétale, *m. T.* Blumenblatt, *n.*

Pétarade, *f.* Farzen der Pferde, Eſel, *n.*

Pétard, *m.* Petarde, *f*; Thorbrecher; Pulverſchwärmer, *m.*

Pétarder, *v. a.* mit Petarden auffſprengen.

Pétardier, *m.* Petardierer, *m.*

Pétéchiale, *adj. f. T.* fièvre — Fleckfieber, *n.*

Pétéchies, *f. pl. T.* Flecken beym Fleckfieber, *m.*

Péter, *v. n.* farzen; *fig.* krachen, praſſeln, kniſtern.

Petillant, ante, *adj.* praſſelnd, kniſternd, ſprudelnd, funkelnd, feurig, lebhaft, muthwillig.

Petillement, *m.* Praſſeln, Knaſtern, Funkeln, Sprudeln, Kriebeln, *n.*

Petiller, *v. n.* krachen, praſſeln, ſprudeln, perlen, funkeln, kochen.

Petit, ite, *adj.* klein, gering, ſchlecht, ſchwach; petit à petit, *adv.* nach und nach; petit, *m.* Junge, *n.* petitesse, *f.* Kleinheit, Unwichtigkeit, Kleinlichkeit, *f*; petit-fils, *m.* Enkel, *m*;

petite-fille, *f.* Enkelin, *f*; petit-gris, *m.* Grauwerk, *n*; petit-lait, *m.* Molken, *f*; petit-lard, *m.* Schrotſpeck, *m*; petit-maître, *m.* Stutzer, *m*; petite-maîtresse, *f.* Stutzerinn, *f*; petit-neveu, *m.* Urneffe, *m*; petit-salé, *m.* ſchwach geſalzenes und geräuchertes Schweinfleiſch, *n*; petits-pieds, *m. pl.* kleines Geflügel, *n*; petite vérole *f.* Kinderblattern, *f. pl.*

Pétition, *f.* Begehren, *n*; Bittſchrift, *f*; pétitionnaire, *m.* Bittender, *m.*

Pétitoire, *m. T.* Anhalten um den Beſitz eines Dinges, *n.*

Pétrau, *m. T.* Nebenſchößling, *m.*

Pétrée, *adj. f. T.* ſteinförmig.

Pétreux, euse, *adj. T.* ſteinförmig.

Pétrification, *f.* Verſteinerung, *f.*

Pétrifier, *v. a.* verſteinern.

Pétrin, *m.* Backtrog, *m.*

Pétrir, *v. a.* kneten, treten, bilden.

Pétrole, *m.* Steinöhl, Bergöhl, *n.*

Pétulance, *f.* Heftigkeit, *f*; Ungeſtüm, *n.*

Pétulant, ante, *adj.* heftig, ungeſtüm.

Peu, *adv.* wenig; — *m.* Wenige, *n*; peu à peu, nach und nach; dans peu, nächſtens; à peu près, beynahe.

Peuille, *f. T.* Probeſtück, *n.*

Peuplade, *f.* Völkerſchaft; Colonie, *f.*

Peuple, *m.* Volk, *n*; Pöbel, *m.*

Peupler, *v. a.* bevölkern; *v. n.* ſich vermehren; peuplé, ée, *adj.* volkreich.

Peuplier, *m.* Pappelbaum, *m.*

Peur, *f.* Furcht, Beſorgniß, *f*; peureux, euse, *adj.* furchtſam, ſcheu.

Peut-être, *adv.* vielleicht.

Phalange, *f. T.* Phalanx, *m.*

Phalène, *m.* Nachtvogel, *m.*

Pharaon, *m. T.* Pharaoſpiel, *n.*

Phare, *m.* Leuchtthurm, *m.*

Pharisaïque, *adj.* phariſäiſch.

Pharisaïsme, *m. fig.* Heucheley, *f.*

Pharisien, *m.* Phariſäer, *m.*

Pharmaceutique, Pharmacie, *f.* Apothekerkunſt, *f.*

Pharmacien, *m.* Apotheker, *m.*

Pharmacologie, *f.* Wiſſenſchaft der Apothekerkunſt, *f.*

Pharmacopée, *f.* Apothekerbuch, *n.*

Pharynx, *m. T.* Schlund, *m.*

Phase, *f. T.* Wandel oder abwechſelnder Schein der Planeten, *m.*

Phébus, *m. T.* Sonne; *fig.* hochtrabende Schreibart, *f*; Schwulſt, *m.*

Phénix, *m.* Phönix, *m.*

Phénomène, *m.* Erſcheinung, *f.*

Philantrope, *m.* Menſchenfreund, *m.*

Philantropie, *f.* Menſchenliebe, *f.*

Philologie, *f. T.* Philologie, Sprachkenntniß, Kritik, *f.*

Philologique, *adj.* philologiſch.

Philoloque, *m.* Philolog, *m.*

Philomèle, *f.* Nachtigall, *f.*

Philosophale, *adj. f. T.* pierre —, Stein der Weiſen, *m.*

Philosophe, *m.* Weltweiſer, Philoſoph, *m.*

Philosopher, *v. n.* philoſophiren.

Philosophie, *f.* Weltweisheit, Philoſophie, *f.*

Philosophique, *adj.* philoſophiſch.

Philtre, *m.* Liebestrank, *m.*

Phiole, *f.* Gläschen, *n.*

Phlébotomie, *f. T.* Aderlaſſen, *n.*

Phlegme, *v.* Flegme, etc.

Phlogistique, *adj. T.* entzündbar.

Phlogiston, *m. T.* brennbare Materie, *f*; Phlogiſton, *n.*
Phosphore, *m. T.* Phosphorus, *m*; leuchtende Materie, *f.*
Phrase, *f. T.* Redensart, *f.*
Phthisie, *f.* Schwindſucht, *f.*
Phthisique, *adj.* ſchwindſüchtig.
Physicien, *m.* Naturforſcher, *m.*
Physiologie, *f. T.* Phiſiologie, *f.*
Physionomie, *f.* Geſichtsbildung; Phyſiognomie; Geſichtsdeutung, *f.*
Physionomiste, *f.* Phyſiognom, *m.*
Physique, *f. T.* Naturkunde, Naturlehre, *f*; physique, *adj.* phyſiſch, natürlich.
Piaffe, *f. fam.* Prahlerey, *f*; Gepränge, *n.*
Piaffer, *v. n. fam.* prahlen; *T.* ſtolz und feſt hineintreten.
Piailler, *v. n. fam.* ſchreyen, heulen.
Piaillerie, *f.* Geheul, *n.*
Piano, *adv.* ſachte, ſanft, leiſe.
Piastre, *m.* ſpaniſcher oder türkiſcher Thaler, *m.*
Piauler, *v. n.* greinen, heulen.
Pic, *m.* Specht; Sechziger im Piket, *m*; Steinhaue; *f*; Spitzberg, *m*; à pic, *adv.* ſenkrecht.
Pica, *m. T.* Geluſt der Schwangern oder Bleichſüchtigen, *m.*
Picaveret, *m.* Steinhänfling, *m.*
Picholine, *f.* Olive von der kleineſten Art, *f.*
Picolets, *m. pl. T.* Riegelhaken im Schloſſe, *m.*
Picorée, *f.* Marodiren, Beutemachen, *n.*
Picorer, *v. n.* marodiren, auf Beute ausgehen.
Picot, *m.* Baumſtürzel, Stumpf, *m*; Zäckchen an Spitzen, *n.*
Picoté, ée, *adj.* gepickt, blatternarbig.
Picotement, *m.* Prickeln; Stechen, *n.*
Picoter, *a. v.* prickeln oder ſtechen, mit dem Schnabel picken; *fig.* ſticheln.
Picoterie, *f.* Stichelrede, Sticheley, *f.*
Picotin, *m.* Mäßchen (Haber,) *n.*
Pie, *f.* Elſter, *f*; Art Roſtbraten, *m*; pie-grièche, *f.* Schreyelſter, *f*; cheval pie, *m.* Schecke, *m.*
Pie, *adj.* fromm; oeuvres pies, *f. pl.* milde Stiftungen, *f. pl.*
Pie-mère, *f.* dünnes Hirnhäutchen, *n.*
Pièce, *f.* Stück, Theaterſtück, *n*; Theil, Fleck, *m*; Zimmer; Bruſtſtück, *n*; Kanone, *f.*
Pied, *m.* Fuß; Schuh; Stock, *m*; pieds droits, *T.* Nebenpfeiler, Pfoſten, *m.*
Piédestal, *m. T.* Säulenfuß, *m*; Fußgeſtell, *n.*
Piédouche, *m. T.* kleines zierliches Fußgeſtell, *n.*
Piége, *m.* Schlinge, Falle, *f*; Fallſtrick, *m.*
Pierraille, *f.* grober Kies, *m.*
Pierre, *f.* Stein, *m*; Pierrée, *f. T.* ſteinerner Waſſergang, *m*; pierreries, *f. pl.* Edelſteine, *m. pl.*; pierrette, *f.* Steinchen, *n*; pierreux, euse, *adj.* ſteinig, ſteinicht; pierrier, *m. T.* Steingeſchütz, *n.*
Piété, *f.* Frömmigkeit, Gottesfurcht, — filiale, kindliche Liebe, *f.*
Piéter, *v. n. T.* Fuß halten, (im Kegelſpiele).
Piétiner, *v. n.* mit den Füßen ſtampfen.

Piétisme, *m.* Pietiſterey, *f.*
Piétiste, *m.* Frömmling, Pietiſt, *m.*
Piéton, *m.* -onne, *f.* Fußgänger, *m*; Fußgängerinn, *f.*
Piêtre, *adj.* armſelig, elend.
Pieu, *m.* Pfahl, *m.*
Pieux, euse, *adj.* gottesfürchtig, fromm, gottſelig.
Piffre, *m.* -esse, *f. fam.* Dickwanſt, Freſſer, *m*; -inn, *f.*
Pigeon, *m.* Taube, *f*; pigeonneau, *m.* junge Taube, *f*; pigeonnier, *m.* Taubenhaus, *n*; Taubenſchlag, *m.*
Pignon, *m.* Pinie, *f*; *T.* Giebel, *m*; Zinne, *f*; Getriebe, *n.*
Pignoratif, ive, *adj.* *T.* pfandweiſe.
Pilastre, *m.* *T.* viereckiger Pfeiler, *m.*
Pilau, *m.* Reis mit Butter abgekocht, *m.*
Pile, *f.* Haufen, Stoß; *T.* Brückenpfeiler, *m*; Rückſeite einer Münze, *f.*
Piler, *v. a.* zerſtoßen, zermalmen.
Pilette, *f.* *T.* Walkholz, *n.*
Pilier, *m.* Pfeiler, *m*; Stütze, *f*; Schandpfahl, *m.*
Pillage, *m.* Plünderung, *f.*
Pillard, arde, *adj.* räuberiſch, diebiſch.
Piller, *v. a.* plündern, ſtehlen, rauben, anfallen, (von Hunden).
Pillerie, *f.* Dieberey, Gelderpreſſung, *f.*
Pilleur, *m.* Plünderer, *m.*
Pilon, *m.* Stöſſel, *m*; Mörſerkeule, *f.*
Pilonner, *v. a.* *T.* walken.
Pilori, *m.* Pranger, *m.*
Pilorier, *v. a.* an den Pranger ſtellen.
Pilotage, *m.* Pfahlwerk, *n*; Steuermannskunſt, *f.*
Pilote, *m.* Steuermann, Lootſe, *m.*
Piloter, *v. a. et n.* Pfähle einſchlagen; Schiffe durch gefährliche Stellen führen.
Pilotis, *m. pl.* Grundpfähle, *m. pl.*
Pilule, *f.* Pille, *f*; *fig.* Verdruß, Verweiß, *m.*
Pimbêche, *f. fam.* Zieraffe, *m.*
Piment, *m.* ſpaniſcher Pfeffer, *m.*
Pimpant, ante, *adj. fam.* ſchön geputzt.
Pimprenelle, *f.* Pimpinelle, *f.*
Pin, *m.* Fichte, *f*; Fichtenbaum, *m.*
Pinacle, *m.* Zinne, Spitze, *f.*
Pinaie, *f.* Fichtenwald, *m.*
Pinasse, *f.* kleines Rennſchiff, *n.*
Pinastre, *m.* wilde Fichte, *f.*
Pince, *f.* Spitze am Hufe und Hufeiſen; ſpitzig zugehende Falte, *f*; Brecheiſen, Hebeeiſen, *n*; — *pl.* Kneipzange, *f*; die zwey obern und untern Vorderzähne eines Pferdes, *m. pl.*; pincé, ée, *adj.* *T.* gekünſtelt, affectirt.
Pinceau, *m.* Pinſel, *m.*
Pincée, *f.* ein Paar Finger voll; Priſe, *f.*
Pincelier, *m.* *T.* Pinſeltrog, *m.*
Pince-maille, *m. fam.* Geizhals, Filz, *m.*
Pincement, *m.* *T.* Abkneipen, *n.*
Pincer, *v. a.* kneipen, zwicken, abkneipen; — la harpe, die Harfe ſpielen.
Pincer, *m.* *T.* Andrücken des Sporns, *n.*
Pincette, *f.* Zängelchen, *n*; — *plur.* Feuerzange, *f.*
Pinçon, *m.* blauer Fleck vom Kneipen, *m.*
Pinçure, *f.* kleine Falte im Tuche vom Walken, *f.*

Pinéale, *adj. f.* *T.* glande — Zirkeldrüſe, *f.*
Pineau, *m.* Art ſchwarzer Trauben, *f.*
Pingoin, *m.* Fettgans, *f.*
Pinnule, *f.* *T.* Abſehen (auf mathematiſchen Inſtrumenten).
Pinque, *f.* *T.* Pinke, *f.* (kleines Schiff).
Pinſon, *m.* Buchfinke, *m.*
Pintade, *f.* Perlhuhn, *n.*
Pinte, *f.* Pinte, Kanne, *f.*
Pioche, *f.* Steinhaue, Hacke, *f.*
Piocher, *v. a.* hacken, umhacken.
Pion, *m.* Bauer im Schach, Stein im Damenſpiele, *m.*
Pionnier, *m.* Schanzgräber, *m.*
Pipe, *f.*; Tabakpfeife, Pipe Wein, *f.*
Pipeau, *m.* Rohrflöte, Lockpfeife, *f.*
Pipée, *f.* *T.* Vogelfangen mit der Leimruthe, *n.*
Piper, *v. a. et n.* Vögel mit der Pfeife locken; *fig.* falſch ſpielen.
Piquant, ante, *adj.* ſtechend, ſcharf, ſpitzig; *fig.* beißend, reizend.
Pique, *f.* Pike, *f.*; Spieß, Pikenier; *fig.* Haß, Groll, *m.*; — *m.* Pick, *n.*, Spaten, *m.*, (in der Spielkarte); pique-nique, *m.* gemeinſchaftlicher Schmaus, *m.*; piquer, *v. a. et n.* ſtechen, durchſtechen, ſpornen, ſpicken; ſteppen; einen ſcharfen Geſchmack haben; auf der Zunge beißen; *fig.* beleidigen, kränken; *T.* ein Pferd vernageln; se — *v. r.* ſich ſtechen; *fig.* (de qch.) ſtolz auf etwas ſeyn; ſich rühmen; empfindlich, hitzig werden; piquet, *m.* Abſteckpfahl, Pflock, *m.*; *T.* Picket, *n.*; Feldwache, *f.*; Picketſpiel, *n.*
Piquette, *f.* *T.* Lauer, geringer Wein, *m.*
Piqueur, *m.* Bereiter; reitender Jäger; Reitknecht; Werkmeiſter, Aufſeher, *m.*
Piquier, *m.* Pikenier, *m.*
Piqûre, *f.* Stich, *m.*; *T.* Steppen; Geſteppte, *n.*; Stepperey; ausgehackte Arbeit, *f.*
Pirate, *m.* Seeräuber, *m.*; pirater, *v. n.* Seeräuberey treiben; piraterie, *f.* Seeräuberey, *f.*
Pire. *adj.* ſchlechter, ärger, ſchlimmer; — *m.* Schlimmſte, Aergſte, *n.*
Piroque, *f.* Kahn der Wilden, *m.*
Pirouette, *f.* Drehrädchen, *n.*; Kreiſel, *m.*; Kreiswendung, *f.*; pirouetter, *v. n.* ſich im Kreiſe herum drehen.
Pis, *m.* Eiter, *n.*; pis, *adv.* ſchlimmer, ſchlechter, übler, ärger; pis aller, *m.* Schlimmſte, *n.*; ſchlimmſte Fall, *m.*
Pisasphalte, *m.* Erdharz, *n.*
Pissat, *m.* *fam.* Urin, *m.*
Pissement, *m.* Harnen, *n.*
Pissenlit, *m.* *fam.* Bettpiſſer; Löwenzahn, (Pflanze) *m.*
Pisser, *v. a. et n.* piſſen, harnen.
Pissoir, *m.* Pißwinkel, *m.*
Pissoter, *v. n.* oft piſſen.
Pissotte, *f.* *T.* hölzerner Hahn an einem Laugenfaſſe, *m.*
Pistache, *f.* Piſtazie, *f.*; pistachier, *m.* Piſtazienbaum, *m.*
Piste, *f.* Spur, *f.*; Hufſchlag, *m.*
Pistil, *m.* *T.* Blumenſtämpel, Staubweg, *m.*
Pistole, *f.* Piſtole, *f.* (Münze).
Pistolet, *m.* Piſtole, *f.* (Gewehr).
Piston, *m.* Pumpenſtock, Stämpel, *m.*

Pitance, *f.* Portion, *f.* (in Klöſtern).
Pitaud, aude, *adj.* grob, ungeſchliffen.
Piteux, euse, *adj.* erbärmlich, kläglich.
Pitié, *f.* Mitleiden, Erbarmen, *n.*
Pitois, *m. T.* Vertreibpinſel, *m.*
Piton, *m.* Ringnagel, *m.*
Pitoyable, *adj.* jämmerlich, erbärmlich.
Pitrepite, *m.* ſtarker Branntwein von Weingeiſt, *m.*
Pittoresque, *adj.* maleriſch.
Pituitaire, *adj. T.* glande — *f.* Schleimdrüſe, *f.*
Pituite, *f.* Schleim, *m*; pituiteux, euse, *adj.* ſchleimig, verſchleimt.
Pivert, *m.* Grünſpecht, *m.*
Pivoine, *f.* Päonienroſe, *f.*
Pivot, *m.* Zapfen, Angel, *m*; *T.* Herzwurzel, *f*; pivoter, *v. n.* eine Herzwurzel treiben.
Placage, *m. T.* eingelegte Holzarbeit, *f.*
Placard, *m.* Anſchlagzettel, *m*; Schmähſchrift, *f*; placarder, *v. a.* öffentlich anſchlagen.
Place, *f.* Ort, *m*; Stelle, Stätte, *f*; Platz, Dienſt, *m*; Amt, *n*; — *interj.* Platz gemacht!
Placement, *m. T.* Anlegen, Anbringen, *n.*
Placenta, *m. T.* Mutterkuchen, *m.*
Placer, *v. a.* ſetzen, ſtellen, legen, anlegen, anbringen, unterbringen.
Placet, *m.* Bittſchrift, *f*; niedriger Seſſel, *m.*
Plafond, *m.* Decke eines Zimmers, *f*; Deckenſtück, *n*; plafonner, *v. a.* die Decke eines Zimmers bekleiden.
Plage, *f.* Geſtade, *n*; Strand; Erdſtrich, *m.*
Plagiaire, *m. T.* Bücherausſchreiber, *m.*
Plagiat, *m. T.* gelehrter Diebſtahl, *m.*
Plaid, *m.* Streit, *m*; — *pl. T.* Audienz, *f.*
Plaidant, ante, *adj.* vor Gericht redend, prozeſſirend.
Plaider, *v. a. et n.* rechten, prozeſſiren; eines andern Prozeß als Advokat führen; gerichtlich belangen.
Plaideur, *m.* -euse, *f.* der einen Prozeß führt; *fig.* Zänker, *m.*
Plaidoirie, *f.* Prozeſſiren, *n*; gerichtliche Praxis, *f.*
Plaidoyable, *adj.* jour — *m.* Gerichtstag, *m.*
Plaidoyer, *m.* Vertheidigungsrede; gerichtliche Rede, *f.*
Plaie, *f.* Wunde, Narbe, *f.*
Plaignant, ante, *adj.* vor Gericht klagend; — *m. et f.* Kläger, *m.* -inn, *f.*
Plain, *m. T.* Gerbergrube, *f.*
Plain, aine, *adj.* gleich, glatt, eben, flach.
Plain-chant, *m.* Kirchengeſang, Choral, *m.*
Plaindre, *v. a.* beklagen, bedauern; se — *v. r.* ſich beklagen.
Plaine, *f.* Ebene, *f.*
Plain-pied, *m.* gleicher Boden, *m.*
Plainte, *f.* Klage; Wehklage, *f.*
Plaintif, ive, *adj.* kläglich.
Plaire, *v. n.* gefallen, angenehm ſeyn, anſtehen; belieben; gefällig ſeyn; se — *v. r.* (à qch.) Gefallen an etwas haben; — dans un lieu, gerne an einem Ort ſeyn.
Plaisance, *f.* maison, lieu de — Luſthaus, *n*; Luſtort, *m.*

Plaisant, ante, *adj.* luſtig; artig, angenehm; lächerlich, poſſierlich.
Plaisant, *m.* Spaßmacher, *m.*
Plaisanter, *v. n.* ſcherzen; — *v. a.* zum Beſten haben.
Plaisanterie, *f.* Scherz, Spaß, *m.*
Plaisir, *m.* Vergnügen, *n*; Freude, Luſt, *f*; Belieben, *n*; Gefälligkeit, *f.*
Plan, ane, *adj. T.* eben, flach.
Plan, *m.* Fläche, *f*; Grundriß, Riß, Entwurf, Plan, *m.*
Planche, *f.* Bret, *n*; Bohle, Diele, *f*; Steg, *m*; Platte, *f*; Kupferſtich, *m*; Gartenbeet, *n.*
Planchéier, *v. a.* dielen, mit Bretern belegen.
Plancher, *m.* Fußboden, *m*; Decke eines Zimmers, *f.*
Planchette, *f.* Bretchen; Stückchen Fiſchbein in Schnürbrüſten, *n*; *T.* Meßtiſch, *m.*
Plançon, *m.* Satzweide, *f.*
Plane, *f T.* Schnitzmeſſer, *n.*
Planer, *v. a.* ebnen, gleichen, glatt machen; — *v. n.* ſchweben.
Planétaire, *adj. T.* die Planeten betreffend; — *m. T.* Vorſtellung des Planetenſyſtems, *f.*
Planète, *f.* Planet, *m.*
Planimétrie, *f. T.* Flächenmeſſung, *f.*
Planisphère, *m. T.* Vorſtellung der Erd- oder Himmelskugel auf einer Fläche, *f.*
Plant, *m.* Setzling, Fächſer, *m*; junge Stämme, *m. pl.*
Plantage, *m.* Pflanzung, *f.*
Plantain, *m.* Wegerich, *m.*
Plantard, *m.* Baumſetzling, *m.*
Plantat, *m.* jähriger Weinſtock, *m.*
Plantation, *f.* Anpflanzung, *f.*
Plante, *f.* Pflanze, *f*; — du pied, Fußſohle, *f.*
Planter, *v. a.* Pflanzen, Bäume ſetzen, in die Erde ſtecken, aufrichten, einſchlagen, anpflanzen, anlegen; *fig.* ſitzen oder ſtehen laſſen; se — *v. r.* ſich hinſtellen, ſich hinpflanzen.
Planteur, *m.* Pflanzer, Pflanzgärtner, *m.*
Planton, *m. T.* Soldat der jemand bewacht, *m.*
Plantoir, *m.* Pflanzſtock, *m.*
Plantureux, euse, *adj.* fruchtbar, reich, fett.
Planure, *f.* Holzſpäne, *m. pl.*
Plaque, *f.* Platte, *f*; Blech; *T.* Stichblatt am Degen, *n*; Wandleuchter, *m.*
Plaquer, *v. a.* belegen, bekleiden, überziehen.
Plastique, *adj. T.* bildend, ſchöpferiſch.
Plastron, *m.* Bruſtſtück, Bruſtleder, *n*; Bruſtbinde, *f*; *fig.* Stichblatt, *n*; Spott, *m*; se plastronner, *v. r.* ſich mit einem Bruſtſtücke verwahren.
Plat, ate, *adj.* flach, eben, platt; *fig.* platt, gemein, abgeſchmackt.
Plat, *m.* Fläche; Schüſſel, Platte, *f.*
Platane, *m.* fremder Ahorn, *m.*
Plat-bord, *m. T.* Dahlbord, *n.*
Plateau, *m.* Wagebret; Thee-, Caffeebret, *n*; *T.* erhabener Ort im flachen Felde; Hauptſtamm der Gebürge, *m.*
Plate-bande, *f. T.* Thür- oder Fenſterfutter, *n*; ſchmale Einfaſſung, Garten-Rabatte, *f.*

Platée, *f. T.* Grundmauer, *f.*
Plate-forme, *f.* plattes Dach, *n*; Altan, *m*; *T.* Stückbettung; Theilſcheibe der Uhrmacher, *f.*
Plate-longe, *f.* Spannriemen, *m*; Koppelband, *n.*
Platine, *f.* Trockeneiſen; Schloßblech an Thüren, Flinten ꝛc. *n*; Bodenſcheiben einer Taſchenuhr, *f. pl.*; Tiegel einer Buchdruckerpreſſe, *m*; Platina, *f.* (Metall).
Platitude, *f.* Plattheit, *f*; niedriger Ausdruck, *m.*
Platonicien, *m.* Platoniker, *m.*
Platonique, *adj.* platoniſch; *fig.* geiſtig.
Plâtrage, *m.* Gypsarbeit, *f.*
Plâtras, *m.* Gyps oder Kalk, der ſchon gebraucht war.
Plâtre, *m.* Gyps, *m.*
Plâtrer, *v. a.* gypſen, übertünchen; *fig.* verdecken, bemänteln; se — *v. r. fig.* ſich ſchminken.
Plâtreux, euse, *adj.* gypsartig.
Plâtrier, *m.* Gypſer, *m.*
Plâtrière, *f.* Gypsgrube, *f.*
Plausibilité, *f. T.* Scheinbarkeit, *f.*
Plausible, *adj.* ſcheinbar.
Pébéien, ienne, *adj.* vom gemeinen Volke.
Plébiscite, *m.* römiſcher Volksſchluß, *m.*
Pléiades, *f. pl. T.* Siebengeſtirn, *n.*
Plein, eine, *adj.* voll, angefüllt, ganz, völlig, vollkommen; trächtig; en — mitten in..; pleinement, *adv.* völlig.
Plein, *m.* voller Raum, *m*; Volle, *n*; Gärbergrube, *f.*
Plein-pouvoir, *m. T.* Vollmacht, *f.*
Plénière, *adj. f.* vollkommen; cour — feyerliche Verſammlung der Großen des Reichs, *f.*
Plénipotentiaire, *m.* Bevollmächtigter, *m.*
Plénitude, *f.* Fülle, *f*; Ueberfluß, *m.*
Pléonasme, *m. T.* Wortüberfluß, *m.*
Pléthore, *f.* Vollblütigkeit, *f*; pléthorique, *adj. T.* vollblütig.
Plèvre, *f. T.* Rippenfell, *n.*
Pleurer, *v. n.* weinen; — *v. a.* beweinen.
Pleurésie, *f.* Seitenſtechen, *n.*
Pleureuse, *f.* Klageweib, *n*; Trauerbinde, *f.*
Pleureux, euse, *adj.* weinerlich, verweint.
Pleurs, *m. pl.* Thränen, *f. pl.*
Pleuvoir, *v. n.* regnen.
Pleyon, *m.* Bindweide, Wiede, *f*; Strohband, *n.*
Pli, *m.* Falte, *f*; Gelenk, *n*; Runzel; *fig.* Gewohnheit, *f.*
Pliable, *adj.* biegſam.
Pliage, *m.* Biegen, Falten, Falzen, Zuſammenlegen, *n.*
Pliant, ante, *adj.* biegſam, geſchmeidig; — *m.* Feldſtuhl, *m.*
Plie, *f.* Platteiſſe, Scholle, *f.* (Fiſch).
Plier, *v. a.* falten, in Falten legen, falzen, biegen, beugen; — *v. n.* oder se — *v. r.* ſich biegen, gebogen werden; *fig.* nachgeben, weichen, ſich zurückziehen.
Plinthe, *f. T.* Tafel oder Säulenplatte, *f.*
Plioir, *m.* Falzbein, *n.*
Plique, *f. T.* Weichſelzopf, *m.*
Plisser, *v. a. et n.* falten; Falten werfen.

Plissure, *f.* Faltenlegen, *n.*
Ploc, *m. T.* Art Schifftheer gegen die Seewürmer, *n.*
Plomb, *m.* Bley, Bleyloth, *n*; Bleyschnur, *f*; Senkbley, *n*; à plomb, *adv.* senkrecht.
Plombagine, *f. T.* Waſſerbley, Bleyerz, *n.*
Plombé, ée, *adj.* bleyfarbig; — *m. T.* bleyfarbiger Anſtrich, *m*; plombée, *f.* Art röthlicher Farbe, *f.*
Plomber, *v. a.* verbleyen; glaſuren; mit Bley ausfüllen, ausgießen; mit dem Senkbley meſſen; bleyfarbig anſtreichen; *T.* plombiren; Erde feſt eintreten.
Plomberie, *f.* Bleygießerey, *f.*
Plombeur, *m.* Plombierer *m.*
Plombier, *m.* Bleygießer, *m.*
Plombière, *f.* Bleyſtein, *m.*
Plongée, *f. T.* Böſchung, Abdachung der Bruſtwehre gegen das Feld zu, *f.*
Plongeon, *m.* Taucher, *m*, (Vogel); faire le — untertauchen; ſich ducken; *fig.* nachgeben.
Plonger, *v. a.* tauchen, ein-, untertauchen; *fig.* ſenken, verſenken; *T.* Lichter ziehen; — *v. n.* untertauchen; niederwärts gerichtet ſeyn, (von Kanonen).
Plongeur, *m.* Taucher, *m.*
Ploquer, *v. a. T.* ein Schiff mit Theer gegen die Seewürmer beſtreichen.
Ployer, *v. a.* biegen, krümmen.
Pluie, *f.* Regen, *m.*
Plumage, *m.* Gefieder, *n.*
Plumail, Plumart, *m.* Flederwiſch, *m.*
Plumasseau, *m. T.* Federkiel an den Tangenten; Federbeſen, *m*; Bäuſchchen von ausgefaſelter Leinwand, *n.*
Plumassier, *m.* Federhändler, *m.*
Plume, *f.* Feder, *f*; Federkiel, *m*; *fig.* Schreibart, *f*; plumée, *f.* Feder voll Tinte, *f*; plumer, *v. a.* rupfen, die Federn ausraufen; plumet, *m.* Hutfeder, *f*; Federnhut, *m*; *T.* Windfeder, *f*; plumetis, *m.* erſter Entwurf einer Schrift, *m*; plumette, *f.* Art wollenen Zeuges, *m*: plumeux, euse, *adj.* federig, federartig.
Plumitif, *m. T.* Protokoll, Original der Urtheilsſprüche, *n.*
la Plupart, *v.* pluspart.
Pluralité, *f.* Mehrheit, *f.*
Pluriel, *m. T.* die mehrere Zahl, *f.*
Plus, *adv.* mehr; de plus en plus, immer mehr; au plus, tout au plus, höchſtens; de plus, ferner, überdieß.
Plus, *m.* Mehreſte, Meiſte, *n.*
Plusieurs, *adj. pl.* mehrere, viele, verſchiedene.
Pluspart, plupart, *f.* größte Theil, *m*; die meiſten.
Pluton, *m. T.* Höllengott, *m.*
Plutôt, *adv.* eher, früher, lieber.
Plutus, *m. T.* Gott des Reichthums, *m.*
Pluvial, *m.* Meßgewand, *n.*
Pluvial, *adj. f.* eau — Regenwaſſer, *n.*
Pluvier, *m.* Brachvogel, *m.*
Pluvieux, euse, *adj.* regneriſch.
Pluviôse, *m.* Regenmonat, *m.*
Pneumatique, *adj.* machine — *f.* Luftpumpe, *f.*
Pneumatocèle, *f. T.* Windbruch, *m.*
Pneumatologie, *f. T.* Geiſterlehre, *f.*

Pneumatomphale, *f. T.* Nabelwindbruch, *m.*
Pneumatose, *f. T.* Windgeſchwulſt des Magens, *f.*
Pneumonique, *m. T.* Lungenmittel, *n.*
Poallier, *m. T.* Zapfenhalter einer Glocke, *m.*
Poche, *f.* Taſche, *f*; Sack, *m*; Kaninchennetz, *n*; Sackgeige, *f*; Kropf der Vögel; runder Zug unten am Buchſtaben, *m*; pocher, *v. a.* die Augen blau ſchlagen; Eyer aufſchlagen; den runden Zug unten an Buchſtaben machen; die Dinte zu dick auftragen; pocheter, *v. a.* in die Taſche ſtecken.
Podagre, *adj.* podagriſch.
Poêle, *m.* Stubenofen, *m*; Stube, *f*; Leichentuch, *n*; Trauerſchleyer, Thronhimmel, *m.*
Poêle, *f.* Pfanne, *f*; Tiegel, *m.*
Poêlier, *m.* Pfannenſchmid, *m.*
Poêlon, *m.* Pfännchen, *n*; poêlonnée, *f.* Pfannevoll, *f.*
Poëme, *m.* Gedicht, *n.*
Poésie, *f.* Dichtkunſt, *f*; Gedicht, *n*; Dichtergeiſt, *m.*
Poëte, *m.* Dichter, *m.*
Poéterau, *m.* Dichterling, Reimſchmid, *m.*
Poétique, *adj.* poetiſch; — *f.* Poetik, *f.*
Poétiser, *v. n.* Verſe machen.
Poids, *m.* Gewicht, *n*; Schwere, Laſt, *f.*
Poignard, *m.* Dolch, *m*; poignarder, *v. a.* mit einem Dolch verwunden, niederſtoßen.
Poignée, *f.* Handvoll, *f*; Griff, Handgriff, *m.*
Poignet, *m.* Handwurzel, Fauſt, Hand, *f*; Bindchen am Hemde, *n.*
Poil, *m.* Haar am Leibe, *n*; *T.* Strich des Tuches, *m*; Gerinnen der Milch in den Brüſten, *n.*
Poinçon, *m.* Pfrieme, *f*; Bunzen, Stempel, Grabſtichel, *m*; Haarnadel zum Staate; *T.* Matrize der Schriftgieſſer, *f.*
Poindre, *v. a.* ſtechen; *v. n.* keimen, hervorſproſſen, anbrechen.
Poing, *m.* Fauſt, Hand, *f.*
Point, *m.* Punkt; Stich beym Nähen ꝛc. *m*; genähete Spitze, *f*; *fig.* Stück, *n*; Satz, Abſchnitt, Grad, *m*; *T.* Auge auf Karten, Würfeln ꝛc. *n.*
Point, *adv.* nicht, kein, nein; — du tout, durchaus nicht.
Pointage, *m. T.* Bezeichnung des Laufs eines Schiffs auf Seekarten, *f.*
Pointe, *f.* Spitze, *f*; *T.* Stecheiſen, *n*; Pfriem, Stachel, *m*; Steigen eines Pferdes, *n*; *fig.* Anbruch (des Tages); witziger Einfall; angenehm kitzelnder Geſchmack, *m*; en — ſpitzig, ſpitzig zulaufend; pointement, *m. T.* Richten der Kanonen, *n*; pointer, *v. a.* ſtechen, punktiren; richten; — *v. n.* ſteigen, (von Vögeln); pointeur, *m.* Kanonier, der die Stücke richtet, *m.*
Pointillage, *m. T.* Punktirarbeit, *f.*
Pointille, *f.* Spitzfindigkeit; Kleinigkeit, *f*; pointiller, *v. n.* punktiren; *fig.* ſich bey Kleinigkeiten aufhal-

ten; *v. a.* ſticheln, grübeln; pointillerie, *f.* Zankſucht, Sticheley, *f*; pointilleux, euse, *adj.* wunderlich, krittlicht.

Pointu, ue, *adj.* ſpitzig.

Pointure, *f. T.* Aufſchürzen der Segel, *n*; Punktur, *f.*

Poireau, *m.* Lauch, *m*; Warze, *f.*

Poire, *f.* Birn, *f*; Pulverbeutel, *m.*

Poiré, *m.* Birnmoſt, *m.*

Poirée, *f.* Mangold, *m.*

Poirier, *m.* Birnbaum, *m.*

Pois, *m.* Erbſe, *f.*

Poison, *m.* Gift, *n.*

Poissarde, *f.* Fiſchweib, *n.*

Poisser, *v. a.* pichen, beſchmieren.

Poisson, *m.* Fiſch, *m*; poissonnaille, *f.* kleine Fiſche, *pl. m*; poissonnerie, *f.* Fiſchmarkt, *m*; poissonneux, euse, *adj.* fiſchreich; poissonnier, *m.* Fiſchhändler, *m*; poissonnière, *f.* Fiſchkeſſel, *m.*

Poitrail, *m.* Bruſt eines Pferdes, *f*; Bruſtriemen, *T.* Unterbalken, *m.*

Poitrinaire, *adj. T.* mit einer Bruſtkrankheit behaftet; der eine ſchwache Bruſt hat.

Poitrine, *f.* Bruſt, *f.*

Poivrade, *f.* Pfefferbrühe, *f.*

Poivre, *m.* Pfeffer, *m*; poivrer, *v. a.* pfeffern; poivrier, *m.* Pfefferbaum, *m*; Pfefferbüchſe, *f*; poivrière, *f.* Würzſchachtel, *f.*

Poix, *f.* Pech, Harz, *n.*

Polaire, *adj. T.* étoile — *f.* Polarſtern, *m*; cercle — *m.* Polarzirkel, *m.*

Pôle, *m. T.* Pol, *m.*

Polémique, *adj. T.* polemiſch; — *f.* Polemik, *f.*

Poli, *m.* Politur, *f.*

Poli, ie, *adj.* polirt, glatt, rein; *fig.* höflich, fein, ausgebildet.

Police, *f.* Polizey, *f*; policer, *v. a.* Polizeyanſtalten einrichten.

Polichinel, *m.* Hanswurſt, *m.*

Poliment, *adv.* höflich, auf eine feine Art.

Poliment, *m.* Poliren, *n*; Politur, *f.*

Polir, *v. a.* poliren, glätten; *fig.* verfeinern, ausfeilen.

Polisseur, *m.* Polirer, *m.*

Polissoir, *m.* Polirſtahl, *m*; Glättbein, *n*; polissoire, *f.* Polirbürſte, *f.*

Polisson, *m.* Gaſſenjunge, Zotenreiſſer, *m*; polissonner, *v. n.* Bubenſtreiche begehen, Zoten reiſſen; polissonnerie, *f.* Bubenſtreich, *m*; Zote, *f.*

Polissure, *f.* Poliren, *n*; Politur, *f.*

Politesse, *f.* Höflichkeit, Feinheit, *f.*

Politique, *adj.* politiſch, verſchlagen, ſchlau, liſtig; — *m.* Staatsmann, Politiker, *m*; — *f.* Politik, Staatsklugheit, Staatskunſt oder Wiſſenſchaft, Weltklugheit, *f.*

Pollicitation, *f. T.* Verſprechen, *n.*

Polluer, *v. a.* beflecken, beſudeln.

Pollution, *f.* Befleckung, *f.*

Poltron, onne, *adj.* verzagt, feig.

Poltronnerie, *f.* Feigheit, Zaghaftigkeit, *f.*

Polyandrie, *f.* Vielmännerey, *f.*

Polyanthée, *adj. T.* vielblumig.

Polycreste, *adj. T.* wider viele Krankheiten brauchbar.

Polyèdre, *m. T.* Vieleck, *n.*
Polygame, *m. et f.* der mehrere Weiber, die mehrere Männer zugleich geheirathet hat.
Polygamie, *f.* Vielweiberey, *f.*
Polyglotte, *adj. T.* in vielen Sprachen geschrieben.
Polygone, *adj.* vieleckig; *m.* Vieleck, *n.*
Polygraphe, *m.* Vielschreiber, *m*; polygraphie, *f. T.* geheime Schreibekunst, *f.*
Polymathie, *f.* Vielwissen, *n.*
Polynome, *m. T.* vielfache Größe, *f.*
Polype, *m.* Polyp, *m.*
Polypétale, *adj. c. T.* vielblätterig.
Polypode, *m.* Engelsüß, *n.*
Polysyllabe, *adj.* vielsylbig.
Polythéisme, *m.* Vielgötterey, *f.*
Polythéiste, *m.* Anhänger der Vielgötterey, *m.*
Pommade, *f.* Haarsalbe, Pommade, *f.*
Pommader, *v. a.* mit Pommade schmieren.
Pomme, *f.* Apfel, Knopf, Krautkopf, *m*; — de terre, Kartoffel, *f*; pommé, *m.* Apfelmost, Apfelwein, *m*; pommeau, *m.* Degenknopf, Sattelknopf, *m*; pommelé, ée, *adj.* apfelgrau; se pommeler, *v. r.* apfelgrau werden; sich mit kleinen Wölkchen überziehen; pommelle, *f. T.* Seiher, *m*; gekerbtes Bret zum Kordunanmachen, *n*; pommer, *v. n.* Köpfe bekommen, sich schließen (von Krautarten); pommeraie, *f.* Apfelgarten, *m*; pommette, *f.* Knöpfchen, *n*; pommier, *m.* Apfelbaum, *m*; Apfelpfanne, *f.*

Pompe, *f.* Pracht, *f*; Gepränge, *n*; Pumpe, Feuerspritze, *f*; pomper, *v. n. et a.* pumpen, auspumpen; pompeux, euse, *adj.* prächtig; pompier, *m.* Pumpenwärter, *m.*
Pompon, *m.* allerhand kleine Zierathen zum Kopfputze, *m. pl.*
Ponant, *m. T.* Abend, Westen, *m.*
Ponce, *f.* Säcklein mit Kohlenstaub, *n*; pierre ponce, *f.* Bimsstein, *m.*
Ponceau, *m.* Klapperose, *f*; Hochroth, *n.*
Poncer, *v. a.* mit Bimsstein abreiben, mit Kohlstaub zeichnen, durchpauschen.
Ponche, *m.* Punsch, *m.*
Poncire, *m.* dickschalige Citrone zum Einmachen, *f.*
Poncis, *m.* durchstochenes Zeichnungsmuster zum durchstäuben; Linienblatt, *n.*
Ponction, *f. T.* Abzapfung der Wasserstichtigen, *f.*
Ponctualité, *f.* Pünktlichkeit, *f.*
Ponctuation, *f.* Punktirung, *f.*
Ponctuel, elle, *adj.* pünktlich, sehr genau.
Ponctuer, *v. a.* punktiren.
Pondération, *f.* Gleichgewicht in Gemälden, *n.*
Pondre, *v. a. et n.* Eyer legen.
Pont, *m.* Brücke, *f. T.* Verdeck, *n*; — de bateaux, Schiffbrücke, *f*; — levis, Zugbrücke, *f*; ponts et chaussées, *pl. T.* Land- und Heerstraßen, *f. pl.*
Pontac, *m.* Pontakwein, *m.*
Pontal, *m. T.* Höhe eines Schiffes, *f.*
Ponte, *f.* Eyerlegen, *n*; Legezeit, *f.*

Ponte, *m.* Herz-As im Lomberſpiele, *n*; der gegen den Banquier ſpielet.
Ponté, *m.* Kreuz am Degengefäß, *n.*
Ponté, ée, *adj.* mit einem Verdeck verſehen.
Ponter, *v. n. T.* gegen den Banquier ſpielen.
Pontife, *m.* Hoherprieſter; Biſchof, *m*; souverain — Papſt, *m*; pontifical, *m.* Ceremonienbuch der Biſchöfe, *n*; pontifical, ale, *adj.* hoheprieſterlich, biſchöflich, päpſtlich; pontificalement, *adv.* im biſchöflichen Ornate; pontificat, *m.* Hoheprieſterthum, *n*; päpſtliche Würde, Regierungszeit, *f.*
Ponton, *m. T.* Schiffbrücke, *f*; Ponton, *m*; leichtes Fahrzeug, *n*; Unterleger, *m*; pontonage, *m.* Brückenzoll, *m*; Fährgeld, *n*; pontonier, *m.* Brückenzöllner, *T.* Pontonier, *m.*
Populace, *f.* Pöbel, *m.*
Populaire, *adj.* das Volk betreffend; gemein, leutſelig, populär.
Populariser, *v. a.* gemeinverſtändlich oder gemeinnützig machen; se — *v. r.* ſich bey dem Volke beliebt machen.
Popularité, *f.* Leutſeligkeit, Volksliebe, Volksgunſt, *f.*
Population, *f.* Bevölkerung, *f.*
Poque, *m. T.* Pochſpiel, Pochbret, *n.*
Poracé, ée, *adj. T.* grüngelb.
Porc, *m.* Schwein, Schweinfleiſch, *n*; — épic, *m.* Stachelſchwein, *n.*
Porcelaine, *f.* Porcellan, *n*; Porcellanſchnecke, *f.*
Porchaison, *f. T.* Schweinfeiſte, *f.*
Porche, *m.* Vorhof, *m*; Halle, *f.*
Porcher, *m.* Schweinhirt, *m.*
Pore, *m.* Schweisloch, *n*; feine Oeffnung an Körpern, *f.*
Poreux, euse, *adj.* porös, voll kleiner Oeffnungen.
Porosité, *f. T.* Poroſität, *f.*
Porphyre, *m.* Porphyr, *m.*
Port, *m.* Hafen, Seehafen, *m*; Anfuhrt, *f.*
Port, *m.* das Tragen; Poſtgeld, Briefporto, *n*; Art den Körper zu tragen, *f*; Fuhrlohn, *m*; Schiffsladung, *f*; Wuchs einer Pflanze, *m*; Karte, die man behält, *f*; — de voix, *T.* Schleifung von einem niedern in einen höhern Ton, *f.*
Portable, *adj.* tragbar.
Portage, *m.* Tragen, *n.*
Portail, *m.* Hauptthüre, *f*; Portal, *n.*
Portant, ante, *adj.* tragend; — *m.* Träger; Griff, *m*; Handhabe, *f*; l'un portant l'autre, eines ins andre gerechnet.
Portatif, ive, *adj.* tragbar.
Porte, *f.* Thüre; Pforte, *f*; Thor, *n.*
Porte-aiguille, *m.* Nadelhalter, *m.*
Porte assiette, *m.* Schüſſelring, *m.*
Porte-balle, *m.* Tabulettkrämer, *m.*
Porte-clef, *m.* Beſchließer, *m.*
Porte-cochère, *f.* Thorweg, *m.*
Porte-crayon, *m.* Bleyſtiftrohr, *n.*
Porte-drapeau, *m.* Fahnenträger, *m.*
Porte-épée, *m.* Degengehenk, *n.*
Porte-faix, *m.* Laſtträger, *m.*
Porte-feuille, *m.* Brieftaſche, Mappe, *f.*
Porte-manteau, *m.* Mantelſack, *m.*

Porte-mors, *m.* Riemen am Pferdegebiß, *m.*

Porte-mouchettes, *m. pl.* Lichtputzenſchaale, *f.*

Porte-voix, *m.* Sprachrohr, *n.*

Porté, ée, *adj.* à qch. geneigt.

Portée, *f.* Tracht, Schußweite, *f*; Schuß, *m*; ſo weit eine Kugel, die Hand, das Geſicht, das Gehör, die Stimme reicht; Umfang oder Grad der Fähigkeit, des Vermögens, *m*; *T.* die fünf Notenlinien, *f.*

Portement, *m.* — de croix, *T.* das Kreuztragen Chriſti, *n.*

Porter, *v. a.* tragen; *fig.* unterſtützen; ausdehnen, treiben; bringen; eintragen; ertragen, aushalten; anreizen; enthalten; ſagen, melden; *T.* trächtig ſeyn; — un coup, einen Hieb oder Stoß beybringen; — un jugement, ein Urtheil fällen; — témoignage, Zeugniß ablegen; — la parole, das Wort führen; — plainte, ſich beklagen; — envie, beneiden; *v. n.* ruhen, aufliegen; reichen, treffen; se — *v. r.* ſich befinden; ſich betragen als ...; à qch. zu etwas geneigt ſeyn; ſich etwas angelegen ſeyn laſſen.

Porteur, *m.* -euse, *f.* Träger, Ueberbringer, *m.* -inn, *f.*

Portier, *m.* Pförtner, Thürhüter, *m*; portière, *f.* Kutſchenſchlag; Art Vorhang, *m.*

Portion, *f.* Theil, Antheil, *m*; Portion, *f.*

Portique, *m.* Säulenlaube, Halle, *f*; Säulengang, *m.*

Portor, *m. T.* Art ſchwarzer Marmor mit goldgelben Adern, *m.*

Portrait, *m.* Portrait, Bildniß, Gemälde, *n*; Schilderung, *f.*

Portraiture, *f.* livre de — *m.* Zeichenbuch, *n.*

Posage, *m.* Aufſtellen, Aufſchlagen, *n*; Lohn dafür, *m.*

Pose, *f. T.* Setzen oder Legen der Werkſtücke, *n*; Nachtſchildwache, *f.*

Posé, ée, *adj. fig.* geſetzt, ernſthaft.

Posément, *adv.* bedächtlich.

Poser, *v. a.* ſetzen, ſtellen, legen; *fig.* vorausſetzen; *v. n. T.* ruhen, aufliegen.

Poseur, *m.* Steinſetzer, *m.*

Positif, ive, *adj.* wirklich, gewiß, beſtimmt, ausdrücklich.

Position, *f.* Stellung, Lage, *f.*

Positivement, *adv.* ausdrücklich.

Possédé, ée, *adj.* beſeſſen; — *m.* Beſeſſener, *m.*

Posséder, *v. a.* beſitzen, haben; se — *v. r.* ſeiner mächtig ſeyn.

Possesseur, *m.* Beſitzer, *m.*

Possessif, ive, *adj. T.* einen Beſitz andeutend.

Possession, *f.* Beſitz, *m*; Beſitzung, *f.*

Possessoire, *m. T.* Beſitzrecht, *n*; possessoirement, *adv.* nach dem Beſitzrechte.

Possibilité, *f.* Möglichkeit, *f.*

Possible, *adj.* möglich.

Postdater, *v. a. T.* das Datum weiter hinausſetzen.

Poste, *m.* Poſten, *m*; Stelle, *f*; Amt, *n*; — *f.* Poſt, *f*; Poſthaus, *n*; Poſtſtation, *f*; Poſtreiten, *n*; Kurier; Kugelſchrot, *m.*

Poster, *v. a.* ſtellen, poſtiren.
Postérieur, eure, *adj.* jünger, neuer, ſpäter.
Postérieurement, *adv.* ſpäter, nachher.
Postériorité, *f.* Späterſeyn, *n.*
Postérité, *f.* Nachkommenſchaft, Nachwelt, *f.*
Posthume, *adj. T.* nach des Vaters Tode geboren; *fig.* hinterlaſſen.
Postiche, *adj.* falſch, unächt.
Postillon, *m.* Poſtknecht, *m.*
Post-scriptum, *m.* Nachſchrift, *f.*
Postulant, ante, *s.* der, die etwas begehrt, um etwas anhält.
Postulat, *m. T.* Heiſcheſatz, *m.*
Postuler, *v. a.* ſich um etwas bewerben; *v. n.* pour qn. für jemand den ganzen Prozeß führen.
Posture, *f.* Leibesſtellung, Poſitur, *f*; *fig.* Zuſtand, *m.*
Pot, *m.* Topf, Hafen, *m*; Kanne, *f*; Maß, *n.*
Potable, *adj.* trinkbar.
Potage, *m.* Suppe, *f.*
Potager, ère, *adj.* zur Suppe dienlich; jardin — *m.* Küchengarten, *m.*
Potasse, *f.* Potaſche, *f.*
Pote, *adj. f.* main — dicke, geſchwollene Hand, *f.*
Poteau, *m.* Pfahl, Pfoſten, *m.*
Potée, *f.* Topfvoll; *T.* Zinnkalk, *m*; Glaſurwaſſer, *n.*
Potelé, ée, *adj.* rund und voll, fleiſchig.
Potelet, *m.* kleiner Pfoſten, *m.*
Potelot, *m.* Bleyerz, *n.*
Potence, *f.* Galgen, *m*; Stütze, Krücke, *f.*
Potentat, *m.* Potentat, *m.*
Poterie, *f.* Töpferwaare, Töpferhütte, *f.*
Poterne, *f. T.* Ausfallpforte, *f.*
Potier, *m.* Töpfer, *m*; — d'étain, Zinngießer, *m.*
Potin, *m.* Glockenſpeiſe, *f.*
Potion, *f. T.* Arzneytrank, *m.*
Potiron, *m.* Pilz, runder Kürbis, *m.*
Pot-pourri, *m. T.* Gericht von Fleiſch, Gemüſe, Gewürz, *n*; Riechtopf; *fig.* Miſchmaſch, *m.*
Pou, *m.* Laus, *f.*
Pouce, *m.* Daumen, Zoll, *m.*
Poucier, *m.* Däumling, *m.*
Poudre, *f.* Staub, *m*; Pulver, *n*; Puder, Streuſand, *m*; poudrer, *v. a.* pudern.
Poudrette, *f.* Staubmiſt, *m.*
Poudreux, euse, *adj.* ſtaubig.
Poudrier, *m.* Sandbüchſe, *f*; Pulvermüller, -händler, *m.*
Poudrière, *f.* Pulvermühle, *f.*
Pouf, *interj.* puff! du marbre — der abbröckelt; pouffer, *v. n.* — de rire, überlaut lachen.
Pouillé, *m. T.* Pfründenregiſter, *n.*
Pouiller, *v. a.* se pouiller, *v. r.* ausſchelten.
Pouillerie, *f.* Kleiderkammer im Spital, *f.*
Pouilles, *f. pl.* grobe Schimpfworte, *plur. n.*
Pouilleux, euse, *adj.* lauſig.
Pouillier, *m.* Bettelherberge, *f.*
Poulailler, *m.* Hühnerſtall; Hühnerhändler, *m.*
Poulain, *v.* Poulin.

Poulaine, *f. T.* Schiffsschnabel, *m.*
Poulan, *m. T.* doppelter Einsatz, *m.*
Poularde, *f.* junges, gemästetes Huhn, *n.*
Poule, *f.* Huhn, *n*; Henne, *f*; *T.* ganzer Spieleinsatz, *m.*
Poulet, *m.* junges Huhn; *T.* Liebesbriefchen, *n.*
Poulette, *f.* junge Henne, *f.*
Poulevrin, *m.* feines Zündpulver, *n.*
Pouliche, *f.* junge Stute, *f.*
Poulie, *f.* Rolle, *f*; Kloben, *m*; *T.* Augenwelle, *f.*
Poulier, *v. a.* aufwinden.
Poulin, *m.* Füllen, *n*; *T.* Schrotleiter, Leistenbeule, *f.*
Pouliner, *v. n.* ein Füllen werfen.
Poulinière, *adj. f.* jument — Zuchtstute, *f.*
Poulpe, *f. T.* dichtes, derbes Fleisch; Mark, *n*; poulpeton, *m.* Art Essen von gehacktem Fleische mit Kalbfleischschnitten, *n.*
Pouls, *m.* Puls, *m.*
Poumon, *m.* Lunge, *f.*
Poupard, *m.* Wickelkind, *n.*
Poupart, *m.* Art Seekrabbe, *m.*
Poupe, *f. T.* Hintertheil des Schiffs, *m.*
Poupée, *f.* Puppe, Docke, *f*; *T.* Dockenstock, *m*; Art zu impfen, *f.*
Poupelin, *m.* Art Buttergebackenes, *n.*
Poupetier, *m.* Puppenmacher, *m.*
Poupin, ine, *adj.* puppenmäßig; — *s.* Putznarr, *m*; Putznärrinn, *f.*
Poupon, *m.* onne, *f.* Püppchen, *n.*
Pouppe, *v.* Poupe.
Pour, *prép. et conj.* für, wegen, auf, gegen, um, zu, nach, an, was anbetrifft; — lors, *adv.* alsdann; — que, *conj.* damit, als daß.
Pourceau, *m.* Schwein, *n.*
Pourchasser, *v. a.* gierig nachjagen.
Pourfendre, *v. a.* durchspalten.
Pourparler, *m.* Unterredung, *f.*
Pourpier, *m.* Portulak, *m.*
Pourpoint, *m.* Wamms, *n*; pourpointier, *m.* Wammsschneider, *m.*
Pourpre, *m.* Purpur, *m*; Purpurfarbe, *f*; Purpurgewand, *n*; Purpurschnecke, *f*; *T.* Fleckfieber, *n*; pourpré, ée, *adj.* purpurfarbig.
Pourquoi, *conj.* warum.
Pourri, ie, *adj.* faul, verfault; — *m.* Fäulniß, *f*; das Verfaulte, *n.*
Pourrir, *v. n.* faulen, verfaulen; *v. a.* faul machen.
Pourriture, *f.* Fäulniß, Fäule, *f*; Moder, *m.*
Poursuite, *f.* Nachsetzen, Verfolgen, *n*; Betreibung, Bewerbung, *f.*
Poursuivant, *m.* der etwas betreibt, sich um etwas bewirbt, um etwas anhält.
* Poursuivre, *v. a.* nachsetzen, verfolgen; fortsetzen, betreiben; um etwas anhalten, sich bewerben.
Pourtant, *conj.* doch.
Pourtour, *m. T.* Umfang, *m.*
* Pourvoir, *v. n.* à qch. für etwas sorgen; — à une charge, ein Amt besetzen; *v. a.* de qch. mit etwas versorgen; ausrüsten, versorgen; se — *v. r.* sich versehen; — en justice, sich an den Richter wenden.
Pourvoyeur, *m.* Lieferant, *m.*
Pourvu, ue, *adj.* versorgt, versehen.
Pourvu que, *conj.* wenn nur.
Pousse, *f.* junger Baumschößling,

Schuß, *m*; *T.* Herzschlächtigkeit der Pferde, *f.*

Poussé, ée, *adj.* vin — *m.* Wein der früh gährt, *m.*

Poussée, *f. T.* Druck eines Gewölbes, *m.*

Pousser, *v. a.* stoßen, drücken, treiben, schieben, fortstoßen, hineintreiben, fortsetzen, ausdehnen; *fig.* zu weit treiben, reizen, verleiten, befördern; — un cheval, antreiben; — des cris, ein Geschrey erheben; — des plaintes, Klagen ausstoßen; *v. n.* treiben, ausschlagen (Gewächse); *T.* herzschlächtig seyn, keichen; sich nach aussen zu werfen; losgehen auf . . .

Poussier, *m.* Kohlenstaub, *m.*

Poussière, *f.* Staub, *m.*

Poussif, ive, *adj.* engbrüstig, keichend.

Poussin, *m.* Küchlein, *n*; poussinière, *f. T.* Gluckhenne, *f.* (Geflügel.)

Poussoir, *m. T.* Stoßeisen, *n.*

Poutre, *f.* Balken, *m.*

Poutrelle, *f.* kleiner Balken, *m.*

*Pouvoir, *v. n.* können, vermögen, wohl seyn können.

Pouvoir, *m.* Vermögen, *n*; Macht, Gewalt, Kraft, Vollmacht, *f.*

Pragmatique, *adj.* sanction — *f. T.* pragmatische Sanktion, Art Verordnung oder Gesetz.

Prairial, *m.* Wiesenmonat, *m.*

Prairie, *f.* Wiese, Aue, *f.*

Praline, *f.* in Zucker gebackene Mandel, *f.*

Prame, *f.* Prahm, *m.* (Schiff.)

Praticable, *adj.* thunlich, brauchbar.

Praticien, *m. T.* Practicus, *m.*

Pratique, *adj.* practisch, ausübend; — *f.* Praxis, Ausübung, Uebung, *f*; Gebrauch, Kunde, *m*; Kundschaft, *f*; *T.* Schriften eines Notars, *pl. f*; Instrument der Marionettenspieler, die Stimme zu ändern, *n*; — *pl.* Ränke, *pl. m*; pratiquer, *v. a.* ausüben, treiben, ins Werk setzen, anbringen; qn. mit jemand umgehen, ihn gewinnen.

Pré, *m.* Wiese, Aue, *f*; Anger, *m.*

Préalable, *adj.* vorgängig, vorläufig.

Préambule, *m.* Eingang, *m*; Vorrede, *f.*

Préau, *m.* kleine Wiese, *f*; Rasenplatz, *m.*

Prébende, *f.* Pfründe, *f*; prébendé, *m.* der eine Pfründe hat, *m*; prébendier, *m.* Präbendar, *m.*

Précaire, *adj. T.* was man nur aus Vergünstigung genießt; *fig.* ungewiß, schwankend.

Précaution, *f.* Vorsicht, Behutsamkeit, *f*; précautionnel, elle, *adj.* behutsam, vorsichtig; précautionner, *v. a.* verwahren; se — *v. r.* sich vorsehen, verwahren.

Précédemment, *adv.* vorher.

Précédent, ente, *adj.* vorhergehend.

Précéder, *v. a.* vorhergehen, vorangehen, vorgehen.

Précepte, *m.* Lehre, Vorschrift, *f*: Gebot, *n*; précepteur, *m.* Lehrmeister, Lehrer, *m*; préceptorat, *m.* Lehrmeisteramt, *n.*

Précession, *f.* — des équinoxes, *T.* Vorrückung der Nachtgleichen, *f.*

Prêche, *m.* Predigt, *f*; prêcher, *v. a.*

predigen, ermahnen, rühmen; précheur, *m.* Prediger, *m.*

Précieuse, *f.* Zieraffe, *m.*

Précieusement, *adv.* sorgfältig.

Précieux, euse, *adj.* kostbar; gezwungen, geziert.

Précipice, *m.* Abgrund, *m.*

Précipitamment, *adv.* übereilt.

Précipitant, *m. T.* niederschlagende Substanz, *f.*

Précipitation, *f.* Uebereilung, *f*; *T.* Niederschlagen, *n.*

Précipité, *m. T.* Niederschlag, *m.*

Précipité, ée, *adj.* übereilt; *T.* niedergeschlagen.

Précipiter, *v. a.* stürzen, hinabstürzen; *fig.* übereilen, beschleunigen; *T.* niederschlagen.

Préciput, *m. T.* der Voraus, *m.*

Précis, ise, *adj.* bestimmt, deutlich, bündig; précis, *m.* kurzer Begriff, *m*; précisément, *adv.* bestimmt, genau, gerade, pünktlich; préciser, *v. a.* genau bestimmen, bestimmt angeben; précision, *f.* Bestimmtheit, Genauigkeit, Pünktlichkeit, Richtigkeit, genaue Bestimmung, *f.*

Précoce, *adj.* frühzeitig; précocité, *f.* frühzeitige Reife, *f.*

Précompter, *v. a.* abrechnen.

Préconisation, *f. T.* Erklärung, daß ein neu gewählter Bischof die erforderlichen Eigenschaften besitze, *f*; préconiser, *v. a. T.* die vorgenannte Erklärung geben; *fig.* lobpreisen.

Précurseur, *m.* Vorläufer, Vorbote, *m.*

Prédécéder, *v. n. T.* zuerst sterben.

Prédécès, *m. T.* Absterben vor einer andern Person, *n.*

Prédecesseur, *m.* Vorgänger, Vorfahr, *m.*

Prédestination, *f. T.* Vorherbestimmung, Gnadenwahl, *f.*

Prédestiné, ée, *part. et adj.* vorherbestimmt, auserwählt.

Prédestiner, *v. a.* auserwählen, vorherbestimmen.

Prédétermination, *f. T.* Vorherbestimmung, *f.*

Prédéterminer, *v. a. T.* vorherbestimmen.

Prédicable, *adj. T.* was von einer Sache gesagt werden kann.

Prédicament, *m. T.* allgemeine Classe *f*; Prädicament, *n.*

Prédicant, *m.* Prädicant, *m.*

Prédicateur, *m.* Prediger, *m.*

Prédication, *f.* Predigen, *n*; Predigt, *f.*

Prédiction, *f.* Weissagung, Prophezeyung, *f.*

Prédilection, *f.* Vorliebe, *f.*

* Prédire, *v. a.* vorhersagen, weissagen, prophezeyen.

Prédominant, ante, *adj.* herrschend.

Prédominer, *v. n.* herrschen, die Oberhand haben.

Prééminence, *f.* Vorzug, Vorrang, *m.*

Prééminent, ente, *adj.* vorzüglich, hervorragend.

Préexistant, ante, *adj.* vorher existirend.

Préexistence, *f. T.* Vorherseyn, *n*; préexister, *v. n. T.* früher daseyn.

Préface, *f.* Vorrede, *f.*

Préfecture, *f.* Präfectur, *f*; Statthalteramt, *n.*
Préférable, *adj.* vorzüglich, den Vorzug verdienend; préférablement, *adv.* vorzüglich.
Préférence, *f.* Vorzug, *m.*
Préférer, *v. a.* vorziehen.
Préfet, *m.* Präfect, Statthalter, *m.*
Préfinir, *v. a. T.* festsetzen, bestimmen.
Préfix, ixe, *adj.* bestimmt, festgesetzt.
Préfixion, *f. T.* Bestimmung, *f.*
Préjudice, *m.* Nachtheil, Schade, *m*; préjudiciable, *adj.* nachtheilig; schädlich; préjudiciaux, *adj. m. pl.* frais — vorläufige Gerichtskosten, *f*; préjudiciel, elle, *adj.* was vorher entschieden werden muß; préjudicier, *v. n.* nachtheilig seyn.
Préjugé, *m.* Vorurtheil; *T.* vorläufiges Urtheil, *n*; préjuger, *v. a.* muthmaßen; *T.* vorläufig entscheiden.
se Prélasser, *v. r.* sich breit machen.
Prélat, *m.* Prälat, *m.*
Prélation, *f. T.* Vorzugsrecht, *n.*
Prélature, *f* Prälatenwürde, *f.*
Prélegs, *m. T.* Vermächtniß zum Voraus, *n*; préléguer, *v. a. T.* zum voraus vermachen.
Prélèvement, *m.* das Wegnehmen zum voraus von einer Summe, *n.*
Prélever, *v. a.* zum voraus wegnehmen oder abziehen.
Préliminaire, *adj.* vorläufig; discours — *m.* Einleitungsrede, *f.*
Prélude, *m.* Vorspiel, *n*; préluder, *v. n.* präludiren, das Vorspiel machen.
Prématuré, ée, *adj.* frühzeitig.
Prématurément, *adv.* zu frühe.
Prématurité, *f. fig.* frühzeitige Reife, *f.*
Préméditation, *f.* Vorbedacht, *m.*
Prémédité, ée, *adj.* vorherbedacht, vorsetzlich.
Préméditer, *v. a.* vorher bedenken, überlegen.
Prémices, *f. pl.* Erstlinge, *m. pl.*
Premier, ière, *adj.* erste, vornehmste, oberste; premièrement, *adv.* erstens, zuerst.
Prémisses, *f. pl. T.* Vordersätze, *m. pl.*
Prémontré, *m.* Prämonstratenser, *m.*
Prémunir, *v. a.* contre qch. verwahren.
Prenable, *adj.* was erobert, gewonnen werden kann.
Prenant, ante, *adj.* partie — *f.* Empfänger, *m.*
*Prendre, *v. a.* nehmen, fassen, ergreifen, anpacken; wegnehmen, entwenden; einnehmen, erobern; gefangen nehmen; fangen; — une maladie, eine Krankheit bekommen; — feu, Feuer fangen; — racine, Wurzel fassen; — les armes, zu den Waffen greifen; — les devants, vorausgehen; — *v. n.* fortkommen, gedeihen; zufrieren, gefrieren; anwandeln; einen Anfall haben; *fig.* Beyfall finden, Mode werden; — au nez, in die Nase steigen; se — *v. r.* sich festhalten, hangen bleiben; anfangen; gestehen, dick werden; s'en — à qn., sich an jemand halten; se — à qch., sich benehmen.
Preneur, *m.* -euse, *f.* der etwas nimmt, fängt.
Prénom, *m.* Vorname, *m.*

Prénotion, *f.* vorläufige Kenntniß, *f.*
Préoccupation, *f.* Vorurtheil, *n.*
Préoccupé, ée, *adj.* de qch. von etwas eingenommen.
Préoccuper, *v. a.* qn. einen einnehmen, ihm Vorurtheile beybringen; se — *v. r.* Vorurtheile faſſen.
Préopinant, *m.* der kurz vorher Redende, Stimmende, *m.*
Préopiner, *v. n.* ſeine Meinung vor andern zuerſt ſagen.
Préparatif, *m.* Zurüſtung, *f.*
Préparation, *f.* Vorbereitung, Zubereitung, *f.*
Préparatoire, *adj.* vorbereitend, vorläufig.
Préparer, *v. a.* bereiten, zubereiten, vorbereiten, zurüſten, bereit halten; se — *v. r.* ſich anſchicken, ſich rüſten.
Prépondérance, *f.* Uebergewicht, *n*; Oberhand, *f*; prépondérant, ante, *adj.* überwiegend, entſcheidend.
Préposer, *m.* Vorgeſetzter, Aufſeher, *m.*
Préposer, *v. a.* vorſetzen, beſtellen, verordnen.
Préposition, *f. T.* Vorwort, *n.*
Prépuce, *m.* Vorhaut, *f.*
Prérogative, *f.* Vorrecht, *n*; Vorzug, *m.*
Près, *prép.* bey, neben, an, nahe bey, nahe; *adv.* faſt, beynahe; à peu près, ungefähr, beynahe; à celà près, das ausgenommen.
Présage, *m.* Vorbedeutung, *f*; présager, *v. a.* andeuten, bedeuten, vermuthen.
Presbyte, *m. T.* Weitſichtiger, *m.*
Presbytéral, ale, *adj.* prieſterlich.
Presbytère, *m.* Pfarrhaus, *n.*
Prescience, *f. T.* Vorherwiſſen, *n.*
Prescriptible, *adj. T.* verjährlich.
Prescription, *f. T.* Verjährung, *f.*
*Prescrire, *v. a.* vorſchreiben; *T.* durch Verjährung erlangen; se — *v. r.* ſich etwas zum Geſetz machen; *T.* verjähren; prescrit, ite, *adj.* vorgeſchrieben, verjährt.
Préséance, *f.* Vorſitz, *m.*
Présence, *f.* Gegenwart, *f.*
Présent, *m.* Geſchenk, *n.*
Présent, ente, *adj.* gegenwärtig.
Présentation, *f.* Ueberreichung, Vorzeigung, *f*; *T.* Recht, zu einer Pfründe vorzuſchlagen, *n.*
Présentement, *adv.* jetzt, gegenwärtig.
Présenter, *v. a.* darreichen, überreichen; vorſtellen; *T.* anpaſſen, probieren; *v. n.* vorſchlagen; se — *v. r.* erſcheinen, ſich zeigen, ſich darſtellen, in die Augen fallen.
Préservatif, ive, *adj. T.* einem Uebel zuvorkommend; — *m.* Verwahrungsmittel, *n.*
Préserver, *v. a.* de qch. verwahren, behüten.
Présidence, *f.* Präſidentenſtelle, *f*; Vorſitz, *m.*
Président, *m.* Präſident, *m.*
Présider, *v. n. et a.* den Vorſitz haben, präſidiren.
Présidial, *m. T.* Landgericht, *n.*
Présomptif, ive, *adj.* vermuthlich.
Présomption, *f.* Vermuthung, *f*; Eigendünkel, *m.*
Présomptueux, euse, *adj.* eingebildet, ſtolz.

Presque, *adv.* beynahe, faſt.
Presqu'île, *f.* Halbinſel, *f.*
Pressant, ante, *adj.* dringend, heftig.
Presse, *f.* Gedränge, *n*; *T.* Preſſe; Matroſenwerbung; Art Pfirſche, *f.*
Pressé, ée, *adj.* gedrängt, eilig.
Pressentiment, *m.* Ahndung, *f*; Vorgefühl, *n.*
Pressentir, *v. a.* ahnden; *fig.* ausforſchen.
Presser, *v. a.* preſſen, drücken, zuſammendrängen, ausdrücken; treiben, beſchleunigen, in die Enge treiben; — qn. mit Bitten in jemand dringen; *v. n.* Eile haben, dringend ſeyn; lebhaft, heftig ſeyn.
Presseur, *m.* Preſſer, *m.*
Pressier, *m.* Drucker, *m.*
Pression, *f.* Druck, *m.*
Pressis, *m.* ausgedruckter Saft, *m.*
Pressoir, *m.* Kelter, Weinpreſſe, *f.*
Pressurage, *m.* Keltern, *n*; Treſterwein, *m.*
Pressurer, *v. a.* auspreſſen.
Pressureur, *m.* Kelterer, *m.*
Prestance, *f.* ſtattliches Anſehen, *n.*
Prestant, *m.* Principal in der Orgel, *n.*
Prestation, *f.* *T.* Leiſtung, *f.*
Preste, *adj. et interj.* prestement, *adv.* hurtig, geſchwind.
Prestesse, *f.* Behendigkeit, Hurtigkeit, *f.*
Prestige, *m.* Blendwerk, *n*; Gaukeley, *f.*
Presto, *adv.* *T.* geſchwind.
Présumer, *v. a. et n.* muthmaßen, vermuthen, ſich zu viel einbilden.
Présupposer, *v. a.* vorausſetzen.
Présupposition, *f.* Vorausſetzung, *f.*
Présure, *f.* *T.* Lab, *n.*
Prêt, *m.* Darleihung, *f*; Darlehen, *n*; Vorſchuß, *m*; Löhnung, *f.*
Prêt, ête, *adj.* fertig, bereit.
Prétendant, ante, *adj.* der auf etwas Anſprüche macht, Pretendent, *m.*
Prétendre, *v. a.* fordern, begehren; *v. n.* fordern, verlangen; vorgeben, behaupten; Willens ſeyn, vorhaben, wollen; — à qch. ſich um etwas bewerben, Anſprüche auf etwas machen.
Prétendu, ue, *adj.* vermeint, vorgeblich, angemaßt, ſogenannt; — *m.* Bräutigam, *m*; Braut, *f.*
Prête-nom, *m.* der ſeinen Namen zu etwas hergiebt, *m.*
Prétentieux, euse, *adj.* voll Anmaſſungen.
Prétention, *f.* Forderung, *f*; Anſpruch auf etwas, *m*; Anmaßung, *f.*
Prêter, *v. a.* leihen, ausleihen; *fig.* darbieten, etwas hergeben; — secours, Hülfe leiſten; — serment, einen Eid ablegen, ſchwören; — la main, die Hand reichen; *fig.* beylegen; *T.* blos geben; *v. n.* nachgeben, ſich dehnen laſſen; se — *v. r.* à qch. nachgeben, ſich überlaſſen, ſich richten nach ...
Prétérit, *m.* *T.* vergangene Zeit, *f.*
Prétérition, ou prétermission, *f.* *T.* Uebergehung, *f.*
Prêteur, euse, Leicher, *m.* inn, *f.*
Préteur, *m.* Prätor, *m.*
Prétexte, *m.* Vorwand, *m*; Ausflucht, *f.*
prétexter, *v. a.* vorwenden, vorgeben, bemänteln.

Prétintaille, *f.* Falbeln, Franzen, *f. pl.*; Zierath, *m.*
Prêtre, *m.* Prieſter, *m.*
Prêtresse, *f.* Prieſterinn, *f.*
Prêtrise, *f.* Prieſterthum, Prieſteramt, *n.*
Préture, *f.* Prätoramt, *n.*
*Prévaloir, *v. n.* sur... den Vorzug haben vor ...; die Oberhand behalten; se — *v. r.* ſich zu Nutze machen.
Prévaricateur, *m.* Pflichtvergeſſener, Frevler, *m.*
Prévarication, *f.* Untreue, Treuloſigkeit im Amte, *f.*
Prévariquer, *v. n.* wider Pflicht und Treue handeln.
Prévenance, *f.* Zuvorkommen, *n.*
Prévenant, ante, *adj.* zuvorkommend, gefällig, angenehm, einnehmend.
Prévenir, *v. a.* zuvorkommen; einnehmen, vorbeugen; vorherſagen, benachrichtigen; se — *v. r.* Vorurtheile faſſen.
Prévention, *f.* Vorgreifen, Vorurtheil, *n.*
Prévenu, ue, *adj.* eingenommen; angeklagt; — *s.* Angeklagte, *m. et f.*
Prévision, *f. T.* Vorherſehen, *n.*
*Prévoir, *v. a.* vorher-, vorausſehen.
Prévôt, *m.* Vorgeſetzter; Probſt; Schultheiß; Profoß, *m*; prévôté, *f*; Probſtey, *f*; Amt- oder Gerichtsbezirk eines Prevot, *m.*
Prévoyance, *f.* Vorausſicht, Vorſicht, *f.*
Prévoyant, ante, *adj.* vorausſehend, vorſichtig.
Preuve, *f.* Probe, *f*; Beweis, *m.*
Preux, *adj. m.* wacker, tapfer.
Priapée, *f.* unzüchtiges Gedicht, *n.*
Priapisme, *m. T.* Starren des männlichen Gliedes, *n.*
Prie-Dieu, *m.* Betpult, *n.*
Prier, *v. a.* bitten, einladen, beten.
Prière, *f.* Bitte, *f*; Gebet, *n.*
Prieur, *m.* -eure, *f.* Prior, *m.* -inn, *f.*
Prieuré, *f.* Priorey, Priorwürde, *f.*
Primaire, *adj.* assemblée — *f.* Urverſammlung, *f*; école — *f.* Anfangsſchule, *f.*
Primat, *m.* Primas, oberſter Erzbiſchof, *m*; primatie, *f.* Primat, *n.*
Primauté, *f.* Oberſtelle; Vorhand, *f.*
Prime, *f.* 10ter Theil eines Ganzen, 24ter Theil eines Grans, *m*; Primekarte; feinſte ſpaniſche Wolle; erſte Fechtſtellung; Prämie, *f*; de prime abord, *adv.* gleich Anfangs; primer, *v. a. fig.* die Vorhand haben, den erſten Platz einnehmen; übertreffen.
Primeur, *f.* erſte Zeit, *f.*
Primicériat, *m.* Würde eines Seniors, *f.*
Primicier, *m.* Senior eines Stifts, *m.*
Primidi, *m.* erſter Tag der Decade, *m.*
Primitif, ive, *adj.* erſte, älteſte, urſprünglich.
Primogéniture, *f.* Erſtgeburt, *f.*
Primordial, ale, *adj. T.* älteſte, urſprünglich.
Prince, *m.* Fürſt, Prinz, *m*; princesse, *f.* Fürſtinn, Prinzeſſinn, *f.*
Princière, *adj. f.* gefürſtet.
Principal, *m.* Hauptſache, *f*; Haupt-

punct, *m*; Hauptſumme, *f*; Capital, *n*; Herr, Principal, *m*.

Principal, ale, *adj.* hauptſächlichſte, vornehmſte; principalement, *adv.* hauptſächlich, vorzüglich.

Principauté, *f.* Fürſtenthum, *n*; Fürſtenwürde, *f*.

Principe, *m.* Urſprung, Urſtoff; Grundſatz, *m*; Grundregel, *f*; *pl.* Anfangsgründe, Grundſätze, *m. pl.*

Principion, *m.* Fürſtchen, *n*.

Printanier, ière, *adj.* zum Frühling gehörig; Frühlings.

Printems, *m.* Frühling, *m*.

Priorat, *m.* Priorat, *n*; Priorswürde, *f*.

Priorité, *f.* Vorzug, Vorrang, *m*.

Pris, ise, *part. et adj.* genommen, eingenommen; bien — wohlgeſtaltet.

Priſe, *f.* Fang, *m*; Beute, Wegnahme, Eroberung; Handhabe; Priſe, *f*; Handgemenge, *n*; — de corps, Verhaftbefehl, Verhaft, *m*.

Priſée, *f.* Schätzung, Taxirung, *f*.

Priſer, *v. a.* ſchätzen, taxiren, hochſchätzen.

Priſeur, *m.* Schätzer, Taxator, *m*.

Priſmatique, *adj. T.* priſmatiſch.

Priſme, *m. T.* Priſma, *n*.

Priſon, *f.* Gefängniß, *n*; Kerker, *m*.

Priſonnier, ière, *m. et f.* Gefangener, *m*; Gefangene, *f*.

Privatif, ive, *adj. T.* beraubend, verneinend.

Privation, *f.* Beraubung, Entbehrung, *f*; Verluſt, *m*.

Privativement, *adv.* ausſchließlich.

Privauté, *f.* zu große Vertraulichkeit, *f*.

Privé, *m.* heimliches Gemach, *n*.

Privé, ée, *adj.* privat, geheim, vertraut, zahm; beraubt.

Priver, *v. a.* de qch., berauben; se — *v. r.* ſich etwas verſagen.

Privilège, *m.* Privilegium, Vorrecht, *n*; privilégié, ée, *adj.* privilegirt.

Prix, *m.* Werth, Preis, *m*.

Probabilité, *f.* Wahrſcheinlichkeit, *f*.

Probable, *adj.* wahrſcheinlich.

Probant, ante, *adj.* beweiſend.

Probation, *f.* Probezeit, Probe, *f*.

Probe, *adj.* rechtſchaffen, redlich.

Probité, *f.* Redlichkeit; Rechtſchaffenheit, *f*.

Problématique, *adj. T.* ungewiß; problematiſch.

Problème, *m. T.* Problem, *n*; zweifelhafte Frage, *f*.

Procédé, *m.* Verfahren, *n*; chymiſcher Proceß, *m*.

Procéder, *v. n.* herkommen, herrühren; verfahren; ſich betragen; zu etwas ſchreiten, fortſchreiten.

Procédure, *f.* rechtliches Verfahren, *n*; Rechtsgang, *m*; Prozedur, *f*; Acten, *f. pl.*

Procès, *m.* Prozeß, Rechtshandel; — verbal, Verbalprozeß, *m*; Protokoll, *n*.

Proceſſif, ive, *adj.* prozeßſüchtig.

Proceſſion, *f.* feyerlicher Umgang, *m*; Prozeſſion, *f*; proceſſionnel, *m.* Prozeſſionsbuch, *n*; proceſſionnellement, *adv.* in Prozeſſion.

Prochain, aine, *adj.* nahe, nächſt; — *m.*

Nächste, *m*; prochainement, *adv.* nächstens.
Proche, *adj.* nahe; *adv. et prép.* nahe bey, dicht an.
Proclamation, *f.* öffentlicher Ausruf, *m.*
Proclamer, *v. a.* öffentlich ausrufen.
Proconsul, *m.* Proconsul, *m.*
Procréation, *f. T.* Zeugung, *f.*
Procréer, *v. a.* zeugen.
Procurateur, *m.* Vorsteher, Schaffner, *m.*
Procuration, *f.* Vollmacht, *f.*
Procuratrice, *f.* Bevollmächtigte, *f.*
Procurer, *v. a.* verschaffen; ausrichten.
Procureur, *m.* Sachwalter, Bevollmächtigter, Schaffner, *m.*
Prodigalité, *f.* Verschwendung, *f.*
Prodige, *m.* Wunder, *n*; prodigieux, euse, *adj.* ungeheuer, ausserordentlich.
Prodigue, *adj.* verschwenderisch; —, *m.* Verschwender, *m*; prodiguer, *v. a.* verschwenden.
Production, *f.* Hervorbringung, Zeugung; *T.* Aufweisung, Darstellung, *f*; Product, Erzeugniß, *n.*
*Produire, *v. a.* zeugen, hervorbringen, eintragen; *T.* ausmachen, aufweisen, anführen.
Produit, *m.* Product, *n*; Ertrag, *m.*
Profanateur, *m.* Entheiliger, *m.*
Profanation, *f.* Entheiligung, *f.*
Profane, *adj.* unheilig, ungeweihet, unehrerbietig; profaner, *v. a.* entheiligen, mißbrauchen, entweihen.
Profectif, ive, *adj. T.* von Vater und Mutter ererbt.
Proférer, *v. a.* hervorbringen, aussprechen.
Profès, esse, *adj.* der, die das Klostergelübde abgelegt hat.
Professer, *v. a.* öffentlich bekennen, lehren oder treiben.
Professeur, *m.* öffentlicher Lehrer, Professor, *m.*
Profession, *f.* Bekenntniß; Ordensgelübde; Gewerbe, *n*; Handthierung, *f*; Stand, *m.*
Professoral, ale, *adj.* zum Professor gehörig.
Professorat, *m.* Professorstelle, *f.*
Profil, *m.* Umriß, Seitenumriß, Durchschnitt, *m*; Profil, *n*; profiler, *v. a* von der Seite abzeichnen.
Profit, *m.* Nutzen, Gewinn, Vortheil, Genuß, *m*; profitable, *adj.* einträglich, vortheilhaft; profiter, *v. n.* gewinnen, genießen, benützen; zunehmen; nützlich seyn; wachsen.
Profond, onde, *adj.* tief; profondeur, *f.* Tiefe; Ungründlichkeit; Gründlichkeit, *f.*
Profontié, *adj. m.* so tief im Wasser geht.
Profusion, *f.* Ueberfluß, *m*; Verschwendung, *f.*
Programme, *m.* akademische Einladungsschrift, *f.*
Progrès, *m.* Fortgang, Fortschritt, Erfolg, *m*; Zunahme, *f.*
Progressif, ive, *adj.* fortgehend.
Progression, *f.* Fortgehen, Fortrücken, *n.*
Prohiber, *v. a. T.* verbieten.
Prohibitif, ive, *adj.* verbietend.
Prohibition, *f.* Verbot, *n.*
Proie, *f.* Raub, *m*; Beute, *f.*

Projection, *f.* Guß; Abriß; Wurf, *m*; Zeichnung, *f.*
Projecture, *f. T.* Auslaufung, *f*; Vorſprung, *m.*
Projet, *m.* Anſchlag, Entwurf, *m*; projeter, *v. a.* entwerfen, abfaſſen, vorhaben.
Prolation, *f. T.* Coloratur, *f.*
Prolégomènes, *m. pl. T.* Vorbericht, *m.*
Prolifique, *adj.* zur Zeugung tüchtig.
Prolixe, *adj.* weitläuftig.
Prolixité, *f.* Weitſchweifigkeit, *f.*
Prologue, *m.* Vorrede, *f.*
Prolongation, *f.* Verlängerung, *f*; Aufſchub, *m.*
Prolonger, *v. a.* verlängern, aufſchieben.
Prolusion, *f. T.* Vorſpiel, *n.*
Promenade, *f.* Spatziergang, *m*; Spatzierfahrt, *f*; Spatzierplatz, *m.*
Promener, *v. a.* ſpatzieren führen, herumführen; se — *v. r.* ſpatzieren gehen, fahren, reiten.
Promenoir, *m.* Spatzierplatz, *m.*
Promesse, *f.* Verſprechen, *n*; Handſchrift, *f.*
*Promettre, *v. a.* verſprechen, verheiſſen, angeloben; se — *v. r.* hoffen, erwarten.
Promission, *f.* Verheiſſung, *f.*
Promontoire, *m.* Vorgebirge, *n.*
Promoteur, *m.* Beförderer, *m.*
Promotion, *f.* Beförderung, *f.*
*Promouvoir, *v. n.* erheben, befördern.
Prompt, te, *adj.* geſchwind, hurtig, fertig, hitzig, jähzornig, haſtig; promptitude, *f.* Geſchwindigkeit, Uebereilung, *f*; Aufbrauſen, *n*; Jähzorn, *m.*
Promulgation, *f. T.* Verkündigung, *f.*
Promulguer, *v. a.* öffentlich bekannt machen.
Prône, *m.* Predigt, *f*; prôner, *v. a. et n.* predigen, rühmen; prôneur, *m*; Schwätzer, Lobredner, *m.*
Pronom, *m.* Fürwort, *n*; pronominal, ale, *adj.* was zum Fürwort gehört.
Prononcé, *m. T.* Ausſpruch, *m.*
Prononcer, *v. a.* ausſprechen, ein Urtheil ſprechen, entſcheiden; eine Rede halten; se — *v. r.* ſich erklären.
Prononciation, *f.* Ausſprache, *f*; gerichtlicher Ausſpruch, Vortrag, *m.*
Pronostic, *m.* Vorherſagung, Vorbedeutung, *f*; pronostication, *f.* Vorherverkündigung, *f*; pronostiquer, *v. a.* vorherſagen; prophezeyen; pronostiqueur, *m.* Weiſſager, Prophet, *m.*
Propagande, *f.* Ausbreitungsgeſellſchaft, Propagande, *f.*
Propagandiste, *m.* der gewiſſe Grundſätze verbreitet, *m.*
Propagateur, *m.* Verbreiter, Fortpflanzer, *m.*
Propagation, *f.* Ausbreitung, Fortpflanzung, *f.*
se Propager, *v. r.* ſich ausbreiten, ſich fortpflanzen.
Propension, *f. T.* Neigung, *f*; Hang, *m.*
Prophète, *m.* Prophet, *m*; prophétesse, *f*; Prophetinn, *f*; prophétie, *f*; Prophezeyung, *f*; prophétique, *adj.* prophetiſch; prophétiser, *v. a. et n.* prophezeyen.

Propice, *adj.* günſtig, gnädig.
Propiciation, *f. T.* Verſöhnung, *f.*
Propiciatoire, *m. T.* Gnadenſtuhl, *m.*
Propolis, *f.* Bienenkütt, *m.* Stopfwachs, *n.*
Proportion, *f.* Verhältniß, Gleichmaß, Ebenmaß, *n*; à — verhältnißmäßig; proportionnel, elle, proportionné, ée, *adj.* verhältnißmäßig; proportionner, *v. a.* à qch., nach etwas einrichten, einer Sache anmeſſen.
Propos, *m.* Geſpräch, *n*; Rede, *f*; Vortrag, *m*; Vorhaben, *n*; à — zur rechten Zeit, ſchicklich, bey Gelegenheit; proposable, *adj.* vorzuſchlagen; proposer, *v. a.* vortragen, vorbringen, vorſchlagen, vorſtellen; se proposer, *v. r.* ſich vorſetzen, vornehmen; proposition, *f.* ein Vorſchlag; *T.* Satz, *m*; Lehre, Meinung, *f.*
Propre, *adj.* eigen, eigenthümlich, eigentlich, gut, tüchtig, füglich, ſauber, reinlich; — *m.* Eigenſchaft, *f*; — *pl.* Eigenthum, *n*; propreté, *f.* Zierlichkeit, Sauberkeit, Artigkeit, *f.*
Propriétaire, *m. et f.* Eigenthümer, *m.*
Propriété, *f.* Eigenſchaft, eigentliche Bedeutung, *f*; Eigenthum, *n.*
Prorogation, *f. T.* Aufſchub, *m*; Friſt, *f.*
Proroger, *v. a.* aufſchieben, verlängern.
Prosaïque, *adj.* proſaiſch, ungebunden.
Prosateur, *m.* Schriftſteller in Proſe, *m.*
Proscription, *f.* Verbannung, Achtserklärung, *f.*
*Proscrire, *v. a.* in die Acht erklären; verbannen.
Prose, *f.* ungebundene Rede, *f*; proser, *v. a. et n.* in ungebundener Rede ſchreiben.
Prosélyte, *m. et f.* Neubekehrter, *m.*
Prosodie, *f. T.* Proſodie, Lehre vom Sylbenmaß, *f.*
Prosopopée, *f. T.* Perſonendichtung, *f.*
Prospectus, *m.* Ankündigung, *f*; Plan, *m.*
Prospère, *adj.* günſtig, geneigt; prospérer, *v. n.* glücklich ſeyn, gerathen, gelingen, gedeihen, gut fortkommen; prospérité, *f.* Glück, *n*; Wohlfahrt, *f.*
Prosternation, *f*; prosternement, *m.* Niederfallen, *n*; Fußfall, *m*; se prosterner, *v. r.* niederfallen, zu Fuß fallen.
Prostituée, *f.* öffentliche Hure, *f.*
Prostituer, *v. a.* zur Liederlichkeit verführen, ſchänden, entehren.
Prostitution, *f.* Schändung, *f*; unzüchtiges Leben, *n.*
Prote, *m.* Factor einer Buchdruckerey, *m.*
Protecteur, *m*; protectrice, *f*; Beſchützer, Gönner, *m*; -inn, *f.*
Protection, *f.* Schutz, *m*; Beſchirmung, *f.*
Protée, *m. fig.* unbeſtändiger Menſch, *m.*
Protéger, *v. a.* beſchützen, vertheidigen.
Protestant, ante, *s.* Proteſtant, *m*; — *adj.* proteſtantiſch; protestantisme, *m.* proteſtantiſche Religion, *f.*
Protestation, *f.* öffentlicher Widerſpruch, *m*; Widerſetzung, Betheurung, *f.*

Protester, *v. a. et n.* förmlich widersprechen, betheuern, protestiren.
Protêt, *m.* Protest (eines Wechsels), *m.*
Protocole, *m.* Protokoll, *n.*
Prototype, *m.* Vorbild, Muster, *n.*
Protubérance, *f. T.* Auswuchs, *m.*
Proue, *f. T.* Vordertheil des Schiffs, *n.*
*Provenir, *v. n.* herkommen, entstehen. zum Nutzen gereichen; eintragen.
Proverbe, *m.* Sprüchwort, *n.*
Proverbial, ale, *adj.* sprüchwörtlich.
Prouesse, *f.* Heldenthat, *f.*
Providence, *f.* Vorsehung, *f.*
Provigner, *v. a.* senken, absenken, einschlagen; *v. n. fig.* sich mehren.
Provin, *m.* Senker, Fächser, *m.*
Province, *f.* Provinz, Landschaft, *f*; provincial, ale, *adj.* aus der Provinz; — *m.* Oberaufseher einer Ordensprovinz, *m*; provincialat, *m.* Oberaufseher-Amt, *n.*
Proviseur, *m.* Verwalter, *m.*
Provision, *f.* Vorrath, *m*; Menge, *f*; vorläufiger Spruch, *m*; Recht Pfründen zu vergeben, *n*; Bestallungsbrief, *m*; Gebühr, *f*; provisionnel, elle; provisoire, *adj.* vorläufig, einstweilig.
Provocateur, *m.* Aufwiegler, *m.*
Provocation, *f.* Ausforderung, *f*; Reitz, *m.*
Provoquer, *v. a.* herausfordern; zu etwas reitzen.
Prouver, *v. a.* beweisen, darthun.
Proxénète, *m.* Unterhändler, Mäckler, *m.*
Proximité, *f.* Nähe, Verwandschaft, *f.*
Prude, *adj.* übertrieben sittsam, geziert.
Prudence, *f.* Klugheit, *f.*
Prudent, ente, *adj.* klug, verständig, gescheut.
Pruderie, *f.* übertriebene Sittsamkeit, *f.*
Prud'homme, *m.* Biedermann; Geschworner, *m.*
Prud'hommie, *f.* Biederkeit, *f.*
Prune, *f.* Pflaume, *f*; pruneau, *m*; gedörrte Pflaume, *f*; prunelaie, *f.* Pflaumengarten, *m*; prunelle, *f.* Augapfel, *m*; Schlehe, *f*; prunellier, *m.* Schlehenbusch, *m.*
Prunier, *m.* Pflaumenbaum, *m.*
Prurit, *m. T.* Jucken der Haut, *n.*
Psalmodie, *f.* Psalmengesang, *m*; psalmodier, *v. n.* Psalmen singen.
Pseaume, *m.* Psalm, *m.*
Pseautier, *m.* Psalter, *m*; Psalmbuch, *n.*
Pseudonyme, *adj.* was einen falschen Namen hat.
Psychologie, *f.* Seelenlehre, *f.*
Puanteur, *f.* Gestank, *m.*
Pubère, *adj.* mündig, mannbar.
Puberté, *f.* das männliche Alter, *n*; *T.* Mannbarkeit, *f.*
Public, publique, *adj.* allgemein, öffentlich bekannt; — *m.* Publikum, Volk, *n*; publicain, *m.* Zöllner, *m*; publication, *f.* Bekanntmachung, *f*; publiciste, *m.* Lehrer des Staatsrechts, *m*; publicité, *f.* Kundbarkeit, Oeffentlichkeit, *f.*
Publier, *v. a.* verkündigen, öffentlich bekannt machen.
Puce, *f.* Floh, *m*; puceau, *m*; reiner

Junggeſell, *m*; pucelage, *m.* Jungferſchaft, Jungaeſellenſchaft, *f*; pucelle, *f.* reine Jungfer, *f*; puceron, *m.* Erdfloh, *m*; Baumlaus, *f.*

Pudeur, *f.* Scham, Schamhaftigkeit, *f.*

Pudibond, onde, *adj.* ſchamhaft, blöde.

Pudicité, *f.* Keuſchheit, *f.*

Pudique, *adj.* keuſch, ſchamhaft.

Pue, *f. T.* Anrichtung des Weberzettels, *f.*

*Puer, *v. a. et n.* ſtinken.

Puéril, ile, *adj.* kindiſch; puérilité, *f.* Kinderey, *f.*

Pugilat, *m.* Fauſtkampf, *m.*

Pugille, *m. T.* ein Täflein, *n.*

Puîné, ée, *adj.* jünger.

Puis, *adv.* hernach, nachher.

Puisage, *m.* das Schöpfen.

Puisard, *m.* Senkloch, *n*; Abzug, *m.*

Puiser, *v. a.* ſchöpfen.

Puisoir, *m.* Schöpflöffel, *m.*

Puisque, *conj.* weil, da.

Puissance, *f.* Macht, Kraft, Gewalt, *f*; Vermögen, *n.*

Puissant, ante, *adj.* mächtig, vermögend, ſtark.

Puits, *m.* Brunn; Schacht, *m.*

Pulluler, *v. n.* überhandnehmen, ſich vermehren.

Pulmonaire, *adj.* zur Lunge gehörig.

Pulmonie, *f.* Lungenſucht, *f.*

Pulmonique, *adj.* lungenſüchtig.

Pulpe, *f.* Fleiſch oder Mark (an Früchten), *n.*

Pulsatif, ive, *adj. T.* klopfend.

Pulsation, *f.* Schlagen des Pulſes, *n.*

Pulverin, *m.* Zündpulver, Pulverhorn, *n.*

Pulvériſation, *f.* Pulveriſirung, *f.*

Pulvériſer, *v. a.* pülvern, zu Pulver machen.

Pumicin, *m.* Palmöl, *n.*

Punais, aise, *adj.* aus der Naſe ſtinkend; —, *m.* Naſengeſchwür, *n.*

Punaise, *f.* Wanze, *f*; punaiſie, *f.* ſtinkender Naſengeruch, *m.*

Punir, *v. a.* ſtrafen, beſtrafen.

Punissable, *adj.* ſtrafbar, ſträflich.

Punition, *f.* Strafe, *f.*

Pupillaire, *adj. T.* einem Mündel gehörig.

Pupillarité, *f. T.* Minderjährigkeit, *f.*

Pupille, *f.* Augapfel, *m.*

Pupille, *m. et f.* Mündel, *m. et f.*

Pupitre, *m.* Pult, *n.*

Pupue, *f.* Wiedehopf, *m.*

Pupuler, *v. n.* ſchreyen wie ein Wiedehopf.

Pur, pure, *adj.* rein, unbefleckt, ſauber, unvermiſcht, lauter.

Purée, *f.* durchgeſchlagene Erbſen, *f. pl.*

Purement, *adv.* rein; nur, allein, blos.

Pureté, *f.* Reinigkeit, Lauterkeit, Unſchuld, *f.*

Purgatif, ive, *adj.* abführend.

Purgation, *f.* Reinigung, Purganz, *f.*

Purgatoire, *m.* Fegfeuer, *n.*

Purgeoirs, *m. pl.* mit Sand angefüllte Becken das durchlaufende Waſſer zu reinigen, *n. pl.*

Purger, *v. a.* reinigen, ſäubern, abführen; se — *v. r.* purgieren; *fig.* ſich rechtfertigen.

Purification, *f. T.* Reinigung, *f.*
Purificatoire, *m. T.* Abwischtüchlein, *n.*
Purifier, *v. a.* reinigen, läutern.
Purisme, *m.* übertriebene Reinigkeit der Sprache, *f.*
Puriste, *m.* der gar zu rein sprechen will.
Puron, *m. T.* Eiterbeule, *f.*
Purpurin, ine. *adj.* purpurfarbig; purpurine, *f. T.* Metallteig, *m.*
Purulent, ente, *adj.* eiterig.
Pus, *m.* Eiter, *m.*
Pusillanime, *adj.* kleinmüthig.
Pusillanimité, *f.* Kleinmüthigkeit, *f.*
Pustule, *f.* Blatter; Eiterblatter, *f.*
Putain, *f.* Hure, *f.*
Putatif, ive, *adj.* vermeint.
Putois, *m.* Iltis, *m.*
Putréfaction, *f.* Fäulniß, *f.*
Putréfait, aite, *adj.* verfault.
Putréfier, *v. a.* faulen machen, se — *v. r.* in Fäulniß gerathen, faulen.
Putressible, *adj.* der Fäulniß unterworfen.
Putride, *adj.* faul, verfault.
Pygmée, *m. et f.* Zwerg, *m*; -inn, *f.*
Pylore, *m.* das untere Mundloch am Magen, *n.*
Pyose, *f.* krummgebogene Spritze, *f.*
Pyramidal, ale, *adj.* pyramidenförmig.
Pyramide, *f.* Spitzsäule, Pyramide, *f.*
Pyrite, *f.* Feuerstein, Kies, *m.*
Pyriteux, euse, *adj.* kiesigt, kiesartig.
Pyroboliste, *m. T.* Feuerwerker, *m.*
Pyrolle, *f.* Wintergrün, *n.*
Pyromètre, *m. T.* Feuermeßer, *m.*
Pyronomie, *f. T.* Kunst das Feuer recht zu regieren, *f.*
Pyrophore, *m.* entzündbares Pulver, *n.*
Pyrosie, *f.* das Sodbrennen.
Pyrotechnie, *f.* Feuerwerkerkunst, *f.*
Pyrotechnique, *adj.* zur Feuerwerkerkunst gehörig.
Pythonisse, *f.* Zauberinn, Hexe, *f.*

Q.

Quaderne, *m. T.* Quaterne, *f.*
Quadragénaire, *adj.* vierzigjährig.
Quadragésimal, ale, *adj.* zur Fastenzeit gehörig.
Quadragésime, *f.* Fastenzeit, *f.*
Quadrangle, *m.* Viereck, *n.*
Quadrangulaire, *adj.* viereckig.
Quadrat, *m. T.* gevierter Schein, *m*; Quadrat, *n*; quadratin, *m.* Schließquadrätlein, *n.*
Quadrature, *f.* Vierung, *f*; Viertel, *n.*
Quadrer, *v. a. et n.* sich reimen, passen, angemessen seyn.
Quadriennal, ale, *adj.* vierjährig.
Quadrilatéral, ale, *adj.* vierseitig.
Quadrilatère, *m.* Viereck, *n.*
Quadrille, *m.* Lomberspiel zu 4 Personen, *n*; —, *f.* Ritterrotte, *f.*
Quadrupède, *adj.* vierfüßig.
Quadruple, *adj.* vierfach; quadrupler, *v. a.* vierfach machen; *v. n.* vierfach werden.
Quai, *m.* Staden, Kay, *m.*
Qualification, *f.* Benennung, *f.*
Qualifié, ée, *adj.* nahmhaft; vornehm.

Qualifier, *v. n.* betiteln, benennen.
Qualité, *f.* Art, Eigenſchaft, Beſchaffenheit, *f*; *it.* Stand, Titel, *m.*
Quand, *adv. et conj.* wenn, als, wenn auch, wenn gleich.
Quant, *prép.* betreffend, was anlangt.
Quantième, *adj.* wievielſte; — *m.* Datum, *n.*
Quantité, *f.* Größe, Menge, Vielheit, *f*; *T.* Sylbenmaß, *n.*
Quarantaine, *f.* Anzahl von vierzig; vierzigtägige Faſtenzeit; *T.* Quarantaine, *f.*
Quarante, *adj.* vierzig.
Quarantième, *adj.* vierzigſte.
Quarderonner, *v. a. T.* die ſcharfen Ecken abründen.
Quarre, quarré etc. *v.* Carre.
Quart, *m.* Viertel, *n*; Schiffswache, *f*; — de cercle, Quadrant, *m.*
Quart, quarte, *adj.* vierte, viertägig.
Quartaines, *adj. f. pl.* fièvres — viertägiges Fieber, *n.*
Quart-an, *m. T.* vierjähriges Alter eines Schweins, *n*; quartanier, *m.* vierjähriges wildes Schwein, *n.*
Quartation, *f. T.* Quarte, *f*; Quartiren, *n.*
Quartaut, *m.* Viertelstonne, *f.*
Quarte, *f.* Quartmaß, *n.*
Quartenier, *m.* Viertelsmeiſter, *m.*
Quarter, *v. n.* auf halbem Gleis fahren; *T.* einem Stoße durch eine Wendung ausweichen; quarteron, *m.* Viertelhundert; Viertelpfund, *n.*
Quartidi, *m.* vierter Tag der Decade, *m.*
Quartier, *m.* Viertel; *it.* Quartal; Vierteljahr; Quartier; Lager, *n*; Verſchonung, *f*; — maître, *m.* Quartiermeiſter, *m.*
in Quarto, *m.* Buch in Quart, *n.*
Quaternaire, *adj.* vier Einheiten enthaltend.
Quatorzaine, *f. T.* Zeit von vierzehn Tagen, *f.*
Quatorze, *adj.* vierzehn; quatorzième, *adj.* vierzehnte.
Quatrain, *m.* Strophe von vier Verſen, *f.*
Quatre, *adj.* vier.
Quatre-temps, *m. pl.* Quatember, *m.*
Quatre-vingt, *adj.* achtzig; quatre-vingtième, *adj.* achtzigſte.
Quatrième, *adj.* vierte.
Quayage, *m.* Dammgeld, *n.*
Que, *pron. et conj.* welcher, welche, welches; den, die, das; was, wozu, ſo, daß, da, als, warum.
Quel, quelle, *pron.* welcher, was für einer.
Quelconque, *pron.* wer es auch ſey.
Quelque, *pron.* ein, irgend einer, eine; — que, was für, ſo — auch; quelques, *pl.* einige.
Quelque chose, *m.* etwas.
Quelquefois, *adv.* bisweilen.
Quelque part, *adv.* irgendwohin.
Quelqu'un, *pron.* einer, jemand, irgend einer.
Quenottes, *f. pl.* Milchzähne, *m. pl.*
Quenouille, *f.* Kunkel, *f*; Spinnrocken, *m*; *T.* weibliche Linie, *f*; quenouillée, *f.* Spinnrocken voll, *m*; quenouillette, *f.* kleine Kunkel, *f.*
Quercerelle, *f.* Wannenweyher, *m.*
Querelle, *f.* Streit, Zank, *m*; quereller, *v. a. et n.* zanken, ſchelten;

Querelleur, euse, *adj.* zänkiſch, zankſüchtig; — *m. et f.* Zänker, *m*; -inn, *f.*

Quérir, *v. a.* holen, ſuchen, abholen.

Question, *f.* Frage, *f*; Satz, *m*; Folter, *f*; — préalable, Vorfrage, vorläufige Entſcheidung ob etwas abgehandelt werden ſoll, *f*; questionnaire, *m.* Folterer, *m*; questionner, *v. a.* fragen, ausfragen, befragen; questionneur, *m.* Frager, *m.*

Quête, *f.* Suchen; Nachſpüren; Einſammeln einer Steuer, *n*; quêter, *v. a. et n.* ſuchen, aufſpüren; Almoſen ſammeln, betteln; quêteur, *m.* Almoſen-Sammler, *m.*

Queue, *f.* Schwanz, Schweif; Stiel; Haarzopf, *m*; Schleppe am Kleide, *f*; Billiardſtock, *m*; Ende, Hintertheil, *n*; Nachtrab, *m*; *T.* großes Weinmaß, *n.*

Qui, *pron.* wer, welcher, welche, welches; was; der, die, das.

Quiconque, *pron.* jedermann, wer es auch ſey, jeder.

Quidam, *m. T.* eine gewiſſe Perſon, *f.*

Quilboquet, *m. T.* Art Winkelmaß der Schreiner, *n.*

Quillage, *m.* droit de — Abgabe der Handelsſchiffe die zum erſtenmal in einen Hafen einlaufen, *f.*

Quille, *f.* Kegel; Schiffskiel; Jochträger einer Brücke, *m*; quiller, *v. n.* kugeln; kegeln.

Quillette, *f.* Satzweide, *f.*

Quillier, *m.* Kegelplatz, *m.*

Quillon, *m.* Kreuz am Degengefäße, *n.*

Quinaud, aude, *adj.* beſchämt.

Quincaille, *f.* allerhand kleine Waare, *f*; quincaillier, *m.* der mit allerhand kleiner Waare handelt; quincaillerie, *f.* Handel mit allerhand kleiner Waare, *m.*

Quinconce, *m. T.* geſchobenes Viereck, *n.*

Quine, *m. T.* alle fünf Zahlen, *f.*

Quinquagénaire, *adj.* fünfzigjährig.

Quinquille, *m.* Lomberſpiel zu fünfen, *n.*

Quinquina, *m.* Fieberrinde, *f.*

Quint, *adj.* fünfte, Fünftel.

Quintadiner, *v. a. T.* unreinen Ton geben.

Quintal, *m.* Centner, *m.*

Quintau, *m.* Garbenhaufe, *m.*

Quinte, *f.* Eigenſinn, *m*; Quinte, *f*; quintelage, *m.* Ballaſt, *m*; quinter, *v. a.* mit dem Stempel zeichnen; quintessence, *f.* Quinteſſenz, beſte Kraft, *f*; quintessentier, *v. a.* die Quinteſſenz aus etwas ziehen; ausklügeln; quinteux, euse, *adj.* eigenſinnig.

Quintidi, *m.* fünfter Tag einer Decade, *m.*

Quintil, *m.* — aspect, gefünfter Schein, *m*; quintillage, *m.* Ballaſt, *m*; quintille, *m.* Lomberſpiel zu fünfen, *n.*

Quintuple, *adj.* fünffach.

Quinzaine, *f.* Zahl von 15; Zeit von 14 Tagen, *f.*

Quinze, *adj.* fünfzehn; quinzième, *adj.* fünfzehnte.

Quiossage, *m.* das Schaben des Leders.

Quiosse, *f.* Schabſtein, *m*; quiosser, *v. a.* das Leder ſchaben, Felle ſchlichten.

Qui pro quo, *m. T.* Verſehen, *n*; Irrthum, *m.*
Quis, *m. T.* Kupferkies, *m.*
Quittance, *f.* Quittung, *f*; quittancer, *v. a.* quittiren.
Quitte, *adj.* frey, los, ledig; quitter, *v. a.* ablegen, verlaſſen, abtreten, abdanken, freyſprechen, quittiren.
Quitus, *m. T.* abgethane Rechnung, *f.*
Qui va là! qui vive! wer da!
Quoailler, *v. n.* den Schwanz beſtändig bewegen.
Quoi, *pron.* was, welches; de quoi, wovon.
Quoique, *conj.* obgleich, obſchon.
Quolibet, *m.* abgeſchmackter Scherz, *m.*
Quotidien, enne, *adj.* täglich.
Quotient, *m. T.* Quotient, *m.*
Quotité, *f.* Theil, Antheil, *m.*

R.

Rabâchage, *m. T.* öftere Wiederholung des ſchon Geſagten, *f.*
Rabâcher, *v. n.* immer wieder auf ſeine alte Rede zurück kommen.
Rabâcheur, *m.* Schwätzer, *m.*
Rabais, *m.* Rabatt, Abzug, Nachlaß, *m*; rabaissement, *m.* Verminderung, Herabſetzung, *f*; rabaisser, *v. a. et n.* niedriger ſetzen, vermindern, herunterſetzen; *fig.* demüthigen; — *v. n.* abſchlagen, wohlfeiler werden.
Raban, *m. T.* Rahband, *n*; rabaner, *v. a.* mit Rahbändern anbinden.
Rabat, *m.* Ueberſchlag; Kragen; *T.* Rückſchlag, *m*; Nachtgarn; Querdach, *n.*
Rabat-joie, *m.* Freudenſtörer, *m.*
* Rabattre, *v. a.* niederlaſſen, niederſchlagen, niedriger machen, wieder abreiſſen; abziehen, nachlaſſen; — *v. n.* zurück ſchlagen; — *v. n. et* se — *v. r.* ſich wenden, einen andern Weg einſchlagen.
Rabbin, *m.* Rabbiner, *m*; rabbinique, *adj.* rabbiniſch; rabbinisme, *m.* Lehre der Rabbinen, *f*; rabbiniste, *m.* Anhänger der Rabbinen, *m.*
Rabêtir, *v. a.* dumm machen.
Râble, *m.* Rücken eines Haſen, *m*; Ofenrücke, *f.*
Rablu, ue, *adj.* ſtarkſchulterig; rablure, *f. T.* Fuge am Schifftiel, *f.*
Rabonir, *v. a.* verbeſſern.
Rabot, *m.* Hobel, *m*; Rührſchaufel, *f*; raboter, *v. a.* hobeln; raboteux, euse, *adj.* uneben, holpericht.
Rabougri, ie, *adj.* knorricht, ungeſtaltet, rabougrir, *v. n.* klein, unanſehnlich bleiben; se — *v. r.* klein und krüppelig werden.
Rabouillère, *f. T.* Kaninchen-Grube, *f.*
Raboutir, *v. a.* aneinander flicken.
Rabrouer, *v. a.* grob begegnen, anſchnauben.
Racages, *f. pl. T.* Rackwerk, *n.*
Racaille, *f.* Lumpengeſindel, *n.*
Raccommodage, *m.* Ausflicken, *n.*
Raccommodement, *m.* Vergleich, *m.*
Raccommoder, *v. a.* ausbeſſern; vergleichen, verſöhnen.
Raccommodeur, *m.* Altflicker, *m.*

Raccordement, *m. T.* Vereinigung, *f.*
Raccorder, *v. a. T.* wieder vereinigen; versöhnen; stimmen.
Raccornir, *v.* racornir.
Raccoupler, *v. a.* wieder zusammenkuppeln.
Raccourci, *m.* Auszug, *m*; raccourcir, *v. a.* abkürzen, verkürzen; raccourcissement, *m.* Verkürzung, *f.*
Raccours, *m.* Einlaufen der Tücher in der Farbe, *n.*
Raccoûtrement, *m.* Ausbessern.
Raccoûtrer, *v. a.* ausbessern.
se Raccoutumer, *v. r.* sich wieder an etwas gewöhnen.
Raccrocher, *v. a.* wieder anheften, wieder aufhängen.
Race, *f.* Geschlecht, *n*; Stamm, *m*; Art, *f*; racer, *v. n.* Junge ziehen von der nehmlichen Art.
Rachalander, *v. a.* wieder Kunden verschaffen.
Rachat, *m.* Wiederkauf, *m*; Loskaufung; Lehenwaare, *f.*
Rache, *f.* Theerhefen, *m. pl.*
Rachetable, *adj.* wiederkäuflich.
Racheter, *v. a.* wiederkaufen, loskaufen, auslösen.
Rachitique, *adj.* mit der englischen Krankheit behaftet, zusammenschrumpfend.
Rachitis, *m.* englische Krankheit, *f.*
Rachitisme, *m. T.* Rausch, *m*; (Kornkrankheit).
Racinage, *m.* Farbe aus Nußrinde, *f.*
Racinal, *m. T.* Grundbalken, *m*; Grundschwelle, *f.*
Racine, *f.* Wurzel, *f*; raciner, *v. a. et n.* einwurzeln, bewurzeln; *T.* mit Nußfarbe färben.
Racle, *m.* Schrappe, *f*; Kratzeisen, *n*; racler, *v. a.* abkratzen, schaben, raspeln, abstreichen.
Racloir, *m.* Schabeisen, *n*; racloire, *f.* Streichholz, *n.*
Raclure, *f.* Abschabsel, *n*; Raspelspäne, *m. pl.*
Racolage, *m.* Werberhandwerk, *n.*
Racoler, *v. a.* mit Gewalt oder List anwerben.
Racoleur, *m.* listiger Werber, Seelenverkäufer, *m.*
Raconter, *v. a.* erzählen.
Racornir, *v. a.* hart und zähe machen, zusammenschrumpfen machen; se — *v. r.* hart, zähe werden, zusammenschrumpfen.
se Racquitter, *v. r.* sich wieder erholen, den Verlust wieder einbringen.
Rade, *f.* Rhede, *f*; radeau, *m.* Floß, *n*; radelier, *m.* Holzflößer, *m*; rader, *v. a. et n.* ankern; radeur, *m.* Salzmesser, *m.*
Radial, ale, *adj.* gestreift, geflammt.
Radiation, *f. T.* Durchstreichung, *f*; Strahlen, Strahlenwerfen, *n.*
Radical, ale, *adj.* ursprünglich, gründlich, was die Grundkraft ausmacht; radicalement, *adv.* vom Grund aus.
Radication, *f.* Einwurzelung, *f.*
Radicule, *f.* Keimchen, *n.*
Radié, ée, *adj.* in die Runde herum strahlicht.
Radier, *m.* Schleusenboden, *m.*
Radieux, euse, *adj.* strahlend.
Radiomètre, *m. T.* Jakobs-Stab, *m.*

Radis, *m.* kleiner Rettig, *m*; Radieschen, *n.*
Radoire, *m.* Streichholz, *n.*
Radotage, *m.* albernes Geſchwätz, *n.*
Radoter, *v. n.* wieder kindiſch werden, albern ſchwätzen.
Radoteur, *m.* alberner Schwätzer, *m.*
Radoub, *m.* Ausbeſſerung eines Schiffes, *f*; radouber, *v. a.* kalfatern, ein Schiff ausbeſſern; radoubeur, *m.* Kalfaterer, *m.*
Radoucir, *v. a.* lindern, gelinder machen; se — *v. r.* gelinder werden.
Radoucissement, *m.* Linderung, Beſänftigung, *f.*
Rafale, *f.* Windſtoß, *m.*
se Raffaisser, *v. r.* ſich ſetzen, ſenken.
Raffermir, *v. a.* befeſtigen, ſtützen, ſtärken.
Raffermissement, *m.* Beſtätigung, *f.*
Raffes, *f. pl.* Abſchnitzſel, *n.*
Raffinage, *m.* Reinigung des Zuckers, *f.*
Raffiné, ée, *adj.* geſäubert; durchtrieben, ausgeklügelt.
Raffinement, *m.* Grübeley, Spitzfindigkeit, *f*; Nachgrübeln, *n.*
Raffiner, *v. a.* reinigen, ſäubern, verbeſſern, künſteln, nachgrübeln; raffinerie, *f.* Zuckerſiederey, *f.*
Raffineur, *m.* Zuckerſieder, *m.*
Raffoler, *v. n.* de —, vernarrt ſeyn in ..
Rafle, *f.* Weintraubenkamm; Paſch (im Würfelſpiel), *m*; räfler, *v. a.* behend und mit Gewalt wegnehmen; alles mit ſich fortreiſſen.
Rafraichir, *v. a. et n.* erfriſchen, abkühlen, erquicken; beſchneiden; erneuern; — *v. n.* friſch und kühl werden; se — *v. r.* ſich erfriſchen, abkühlen.
Rafraîchissant, ante, *adj.* erfriſchend.
Rafraîchissement, *m.* Erquickung, Abkühlung, Erfriſchung, *f.*
Rafraîchissoir, *m.* Kühlkeſſel, *m.*
Ragaillardir, *v. a.* wieder erfreuen, luſtig machen.
Rage, *f.* Raſerey, Wuth, Tollheit, *f.*
Ragot, ote, *adj.* klein, kurz; ragoter, *v. a.* brummen.
Ragoût, *m.* Ragout, *n*; wohlgewürzte Speiſe, *f*; *fig.* Reitz, *m*; ragoûtant, ante, *adj.* leckerhaft, reizend; ragoûter, *v. a.* Appetit erwecken.
Ragraffer, *v. a.* wieder anheften.
Ragrandir, *v. a.* wieder vergrößern.
Ragréer, *v. a.* glatt machen, ausbeſſern, vollends ausarbeiten; se — *v. r.* ſich wieder verſehen.
Raie, *f.* Linie, *f*; Strich, Streif, *m*; Furche, *f*; Roche, *m*; (Fiſch).
Rajeunir, *v. a. et n.* wieder jung machen, oder werden, verjüngen.
Rajeunissement, *m.* Verjungung, *f.*
Raifort, *m.* Rettich, *m.*
Railler, *v. a. et n.* ſcherzen, verſpotten, lächerlich machen; raillerie, *f.* Scherz, Spaß, *m.*
Railleur, euse, *adj.* ſpöttiſch; — *m.* Spötter, *m.*
Raineau, *m. T.* Band, die Grundpfähle zuſammen zu hängen, *n.*
Rainure, *f.* Fuge, *f*; Falz, *m.*
Raiponce, *f.* Rapunzel, *m.*
Raire, *v. n. T.* ſchreyen wie ein Hirſch.
Rais, *m. pl.* Strahlen, *m. pl. sing.* Radſpeiche; Spitze am Spornrad, *f.*

Raisin, *m.* Traube, *f*; — sec, *m.* Roſine, *f*; raisiné, *m.* Weinbeermus, *n.*

Raison, *f.* Vernunft, Urſache, *f*; Beweis, *m*; Recht; Verhältniß, *n*; Grund, *m*; *T.* Genugthuung, Rechenſchaft; Handlungsfirma, *f*; à —, nach dem Verhältniſſe, ſo gerechnet; raisonnable, *adj.* vernünftig, billig; raisonnement, *m.* Urtheilskraft, *f*; Urtheil, *n*; Vernunftſchluß, *m*; Einwendung, *f*; raisonner, *v. a.* vernunftmäßig reden, überlegen; vernünfteln; plaudern; raisonneur, *m.* Schwätzer, *m.*

Rajustement, *m.* Ausſöhnung, Beylegung, *f.*

Rajuster, *v. a.* wieder zurechtmachen; ausſöhnen, vergleichen.

Râlement, *m.* das Röcheln.

Ralentir, *v. a.* hemmen, mindern, ſchwächen, langſamer machen.

Ralentissement, *m.* Nachlaſſung, *f.*

Râler, *v. n.* röcheln.

Ralingue, *f.* Saumtau, *n*; ralinguer, *v. n.* die Segel ſo wenden, daß ſie den Wind ſchneiden.

se Raliter, *v. n.* wieder bettlägerig werden.

Raller, *v. n.* ſchreien wie ein Hirſch in der Brunſt; röhren.

Ralliement, *m.* Wiederverſammlung, *f.*

Rallier, *v. a.* wieder verſammeln.

Rallumer, *v. a.* wieder anzünden; wieder rege machen.

Ralonger, *v. n.* verlängern.

Ramage, *m.* Waldgeſang der Vögel, *m*; Aſtwerk, *n*; ramager, *v. n.* wie die Waldvögel ſingen, zwitſchern.

Ramaigrir, *v. a. et n.* wieder mager machen, wieder mager werden.

Ramaillage, *m. T.* Sämiſchmachen, *n.*

Ramailler, *v. a.* Felle ſämiſch machen.

Ramas, *m.* Sammlung, Menge, *f*; Haufen, *m*; ramasse, *f.* Schlitten (auf den Alpen), *m*, ramassé, ée, *adj.* geſammelt; *fig.* unterſetzt; ramasser, *v. a.* ſammeln, häufen; aufheben; in einem Schlitten bergab fahren; ramassis, *m.* Haufen, *m.*

Rambade, *f. T.* Vorderkaſtell einer Galere, *n.*

Rambour, *m.* großer ſaurer Apfel, *m.*

Rambourrage, *m. T.* Bereitung der Wolle zu vermiſchten Tüchern, *f.*

Rame, *f.* Ruder; *n*; Stecken, *m*; Rieß Papier, *n.*

Ramé, ée, *adj.* boulet —, *m.* Kettenkugel; balle —, *f.* Drahtkugel, *f.*

Rameau, *m.* Zweig, *m.*

Ramée, *f.* Laubwerk, *n*; Laube, *f.*

Ramendage, *m.* Ausbeſſerung, *f.*

Ramender, *v. a. et n.* im Preis abſchlagen; einen Acker düngen, verbeſſern.

Ramener, *v. a.* wieder bringen, zurückführen.

Rameneret, *m. T.* Strich mit der Meßſchnur, *m.*

Ramequin, *m.* Käſegebackenes, *n.*

Ramer, *v. a.* mit Stecken verſehen; *v. n.* rudern.

Ramereau, *m.* junge Holztaube, *f.*

Ramette, *f.* Buchdrucker-Rahmen, *m.*

Rameur, *m.* Ruderer, Ruderknecht, *m.*

Rameux, euse, *adj.* zackicht.

Ramier, *m.* Holztaube, *f.*

Ramification, *f.* Ausbreitung in kleine Aeſte, Zweige, Adern, *f.*

se Ramifier, *v. r.* ſich in viele Aeſte oder Zweige vertheilen.

Ramilles, *f. pl.* Reisholz, *n.*

Ramingue, *adj.* widerſpenſtig, ſtätig.

Ramoitir, *v. a.* wieder anfeuchten, netzen.

Ramolade, *f.* kräftige Brühe, *f.*

Ramollir, *v. a.* wieder erweichen; ſanftmüthiger machen; weibiſch machen.

Ramolliſſant, ante, *adj.* wieder erweichend.

Ramon, *m.* ſtumpfer Beſen, *m*; ramonner, *v. a.* das Kamin fegen; ramonneur, *m.* Kaminfeger, Schornſteinfeger, *m.*

Rampe, *f.* Treppenabſatz, *m*; Geländer, *n*; Seitenlehne, Erderhöhung; *T.* Auffahrt, *f.*

Rampement, *m.* Kriechen, *n*; ramper, *v. n.* kriechen.

Ramure, *f.* Hirſchgeweihe, Aſtwerk, *n.*

Rance, *adj.* ranzig.

Ranche, *f.* Sproſſe, *f*; Rancher, *m.* Leiterbaum, *m.*

Rancidité, *f.* Ranzigkeit, *f.*

Rancir, *v. n.* ranzig werden.

Rancissure, *f.* Ranzige, *n.*

Rançon, *f.* Löſegeld, *n*; rançonnement, *m*; Loskaufung, Uebertheurung, *f*; rançonner, *v. a.* ein Löſegeld fordern; im Preiſe überſetzen.

Rancune, *f.* Groll, *m*; rancunier, ière, *adj.* einen Groll hegend.

Randonnée, *f. T.* Kreis den ein aufgejagtes Wild um ſein Lager rennt, *m.*

Rang, *m.* Reihe, Ordnung, Würde, *f*; Rang, Vorzug, *m*: Glied, *n*; range, *f.* Reihe gleichgroßer Pflaſterſteine, *f*; rangée, *f.* Reihe, *f*; ranger, *v. a.* in Ordnung ſtellen, aufräumen, in Ordnung bringen; se — *v. r.* ſich in Reihe, Ordnung ſtellen, Platz machen.

Ranimer, *v. a.* wiederbeleben, ermuntern.

Ranule, *f. T.* Froſchgeſchwulſt, *f.*

Rapace, *adj.* reißend, räuberiſch.

Rapacité, *f.* Räuberey, *f.*

Rapaiſer, *v. a.* wieder beſänftigen.

Rapatelle, *f.* roßhärner Zeug, *m.*

Rapatoir, *m.* Schabmeſſer, *n.*

Rapatriage, Rapatriement, *m.* Ausſöhnung, *f.*

Rapatrier, *v. a.* wieder ausſöhnen.

Râpe, *f.* Feile, Raſpel, *f*; Reibeiſen, *n*; Weintraubenkamm, *m*; râper, *v. n.* raſpeln, reiben.

Râpé, *m.* Weintrauben zum Auffriſchen, *pl. f*; aufgefriſchter Wein, *m.*

Rapetaſſer, *v. a.* flicken, ausbeſſern.

Rapetiſſer, *v. a. et n.* kleiner machen, kleiner werden, se — *v. r.* einlaufen, eingehen.

Rapide, *adj.* ſchnell, reiſſend.

Rapidité, *f.* Schnelligkeit, Geſchwindigkeit, *f.*

Rapiécer, rapiéceter, *v. a.* flicken, ausbeſſern.

Rapiécetage, *m.* Flickwerk, Flicken, *n.*

Rapière, *f.* Raufdegen, *m.*

Rapine, *f.* Raub, *m*; rapiner, *v. a.* rauben, ſtehlen.

Rappel, *m.* Zurückberufung, Rappell, *m*; rappeler, *v. a.* zurückrufen, zu-

rückberufen; *T.* Rappell schlagen; se — *v. r.* sich erinnern.

Rappliquer, *v. a.* wieder auflegen.

Rapport, *m.* Ertrag, *m*; Einkünfte, *pl. f*; Nachricht, Aussage, *f*; Bericht, *m*; Verbindung, *f*; Verhältniß; Aufstoßen aus dem Magen, *n*; par rapport, in Rücksicht auf ꝛc.; rapportable, *adj. T.* was von empfangenem Gute wieder in die Erbschaftsmasse geschafft werden muß.

Rapporter, *v. a.* zurückbringen, wieder bringen; Bericht erstatten, erzählen, hinterbringen; ausplaudern; eintragen; — à qch. nach etwas einrichten, auf etwas beziehen; hinbringen, hintragen; — *v. n.* aufstoßen (Speisen); se — *v. r.* à qch. sich beziehen, übereinkommen; s'en — à .. sich berufen auf ...

Rapporteur, *m.* Ohrenbläser, Angeber; *T.* Referent; Winkelmesser, *m.*

*Rapprendre, *v. n.* wieder lernen.

Rapprivoiser, *v. a.* wieder zähmen.

Rapprochement, *m.* Wiederannäherung, Zusammenbringung, Zusammenstellung, *f.*

Rapprocher, *v. a. et n.* wieder annähern, näher zusammen rücken.

Rapsodie, *f.* zusammen gestoppelte Schrift, Rhapsodie, *f.*

Rapsodiste, *m.* Zusammenstoppler, *m.*

Rapt, *m. T.* Weiber-Raub, *m*; Entführung, *f.*

Râpure, *f.* Abgeriebene, *n*; Raspelspäne, *m. pl.*

Raquette, *f.* Racket, *n*; raquettier, *m.* Racketenmacher, *m*; raquetton, *m.* großes Racket, *n.*

Rare, *adj.* rar, selten, sonderbar, seltsam; *T.* dünn, schwach.

Raréfactif, ive; Raréfiant, ante, *adj.* verdünnend.

Raréfaction, *f.* Verdünnung, *f.*

Raréfier, *v. a.* verdünnen.

Rareté, *f.* Seltenheit, Dünnheit, *f.*

Rarissime, *adj.* sehr selten.

Ras, rase, *adj.* geschoren, kurzhärig; eben, flach, gestrichen.

Ras, *m.* Rasch, *m.*

Rasade, *f.* gestrichen volles Glas, *n.*

Rasant, ante, *adj. T.* streichend, streifend.

Rase, *f.* Schiffpech, *n*; rasement, *m.* Schleifen eines befestigten Orts; raser, *v. a.* scheeren, rasieren, niederreißen, schleifen; nahe vorbeigehen, streifen; se — *v. r.* sich rasieren; *T.* sich ducken.

Rasette, *f.* geringer Rasch, *m.*

Rasoir, *m.* Scheermesser, *n.*

Rassade, *f.* Art Glaskorallen, *f.*

Rassasiement, *m.* Sättigung, *f.*

Rassasier, *v. a.* sättigen.

Rassemblement, *m.* Versammeln, Zusammenlaufen, *n.*

Rassembler, *v. a.* versammlen, zusammen bringen; zusammen legen, auftreiben.

*Rasseoir, *v. n. et* se — *v. r.* sich wieder niedersetzen; sich setzen, sich wieder erholen.

Rasséréner, *v. a.* heiter machen, aufheitern.

Rassis, ise, *adj.* was sich wieder ge-

geſetzt hat; pain — *m.* altgebackenes Brod, *n*; esprit — *m.* ruhiges Gemüth, *n*; rassis, *m. T.* altes wieder aufgelegtes Hufeiſen, *n.*

Rassoté, ée, *adj.* de . . , vernarrt in . . .

Rassurant, ante, *adj.* beruhigend.

Rassurer, *v. a.* Muth einſprechen, beruhigen, ſtützen, wieder befeſtigen.

Rasure, *f.* Scheeren der Haare, *n.*

Rat, *m.* Ratte, Ratze, *f.*

se Ratatiner, *v. n.* zuſammen ſchrumpfen, Runzeln bekommen, welk werden.

Rate, *f.* Milz, *n*; *fig.* Unluſt, Traurigkeit, *f*; Rattenweibchen, *n.*

Râteau, *m.* Harke, *f*; Rechen, *m*; Gewirre in einem Schloſſe, *n.*

Râtelée, *f.* Rechenvoll, *m.*

Râteler, *v. a.* harken, rechen.

Râtelier, *m.* Raufe, Hakenleiſte, Gewehrbank, *f*; Gebiß, *n.*

Rater, *v. n.* verſagen; — *v. a.* nicht treffen.

Ratier, *m.* Grillenfänger, *m.*

Ratière, *f.* Rattenfalle, *f.*

Ratification, *f.* Beſtätigung, *f.*

Ratifier, *v. a.* beſtätigen.

Ratillon, *m.* kleine Ratze, *f.*

Ratine, *f.* Ratin, gekripter wollener Zeug, *m.*

Ratiocination, *f.* vernünftiges Urtheilen, *n.*

Ratiociner, *v. n. T.* vernünftig überlegen, ſchließen.

Ration, *f.* tägliche Portion Eſſen, *f*; tägliches Futter, *n.*

Ratis, *m.* Kalbaunenfett, *n.*

Ratisser, *v. a.* kratzen, abſchaben.

Ratissoire, *f.* Kratzeiſen, *n.*

Ratissure, *f.* Abſchabſel, *n.*

Raton, *m.* Art Käſekuchen, *m.*

Rattacher, *v. a.* wieder feſt machen, anheften.

Rattraper, *v. a.* wieder einholen.

Rature, *f.* Auskratzung, *f*; Abſchabſel, *n*; raturer, *v. a.* auskratzen, auslöſchen, ausſtreichen.

Ravage, *m.* Verwüſtung, Unordnung, *f*; ravager, *v. a.* verheeren, verwüſten.

Ravalement, *m. T.* Bewerfen einer Mauer, *n*; clavecin à — *m*; das mehr Claves hat als gewöhnlich.

Ravaler, *v. a.* wieder hinabſchlucken; *fig.* ſeine Rede zurückziehen; eine Mauer überwerfen; einen Baum ſtutzen; verkleinern; se — *v. r.* ſich demüthigen, erniedrigen.

Ravaudage, *m.* Flicken, *n.*

Ravauder, *v. a.* ausflicken; ravauderies, *f. pl.* dummes Geſchwätz, *n.*

Ravaudeur, *m.* Strumpfflicker; *fig.* Schwätzer, *m*; ravaudeuse, *f.* Strumpfflickerinn, *f.*

Raucité, *f.* Heiſerkeit, Rauhigkeit der Stimme, *f.*

Rave, *f.* Rübe, *f.*

Ravelin, *m. T.* Ravelin, *n.*

Ravestissement, *m. T.* gerichtliche Schenkung, *f.*

Ravière, *f.* Rübenacker, *m.*

Ravigote, *f.* grüne Brühe, *f*; ravigoter, *v. a.* wieder erquicken, neue Kräfte geben.

Ravilir, *v. a.* verächtlich machen.

Ravin, *m.* Hohlweg, *m*; ravine, *f.* Regenbach, Hohlweg, *m.*

Ravir, *v. a.* rauben, entführen; entzücken, bezaubern.

se Raviser, *v. a.* seine Meinung ändern, sich anders besinnen.

Ravissant, ante, *adj.* reissend; *fig.* hinreissend, entzückend, höchst angenehm.

Ravissement, *m.* Raub, *m*; Entführung; *fig.* Entzückung, *f.*

Ravisseur, *m.* Räuber, Entführer, *m.*

Ravitaillement, *m.* Proviantirung, *f.*

Ravitailler, *v. a.* aufs neue verproviantiren.

Raviver, *v. a.* wieder lebhaft machen, auffrischen; wieder aufleben machen.

Ravoir, *v. a.* wieder haben, wieder bekommen.

Ravoirer, *v. a. T.* das Lehen eines Vasallen wieder in Besitz nehmen.

Rauque, *adj.* heiser, rauh.

Rayaux, *m. pl.* Münzformen, *f. pl.*

Rayé, ée, *adj.* gestreift; ausgestrichen, gezogen.

Rayer, *v. a.* Streifen machen; Linien ziehen; durchstreichen.

Rayon, *m.* Strahl, *m*; Honigscheibe, *f*; Fach in Gestellen, *n*; Bücherschaft; *T.* Radius, halber Durchmesser, *m*; Speiche; Furche, *f*; rayonnant, ante, *adj.* strahlend; — *f.* funkelnder Edelstein, *m*; rayonnement, *m.* das Strahlen; rayonner, *v. n.* strahlen, bestrahlen.

Rayure, *f.* Gestreifte, *n*; Zug, *m*; *T.* Sparrwerk, *n.*

Réaction, *f.* Gegenwirkung, *f.*

Réadmission, *f.* Wiederannehmung, *f.*

Réagal, *v.* Réalgal.

Réajourner, *v. a. T.* zum zweytenmal vor Gericht laden.

Réal, ale, *adj.* königlich; reale, *f.* Hauptgaleere, *f*; eine spanische Münze.

Réalgal, *ou* Réalgar, *m.* Rauschgelb, *n.*

Réalisation, *f.* Bewerkstelligung, *f.*

Réaliser, *v. a.* bewerkstelligen, wirklich erfüllen, ausführen.

Réalité, *f.* Wirklichkeit, *f.*

Réapposer, *v. a.* — le scellé, *T.* aufs neue versiegeln.

Réarmer, *v. a.* wieder bewaffnen.

Réassignation, *f. T.* wiederholte Vorladung, *f.*

Réassigner, *v. a.* noch einmal vorladen.

Réatteler, *v. a.* wieder anspannen.

Rébaptisant, *m.* Wiedertäufer, *m.*

Rébaptiser, *v. a.* wiedertaufen.

Rébarbatif, ive, *adj.* mürrisch, unfreundlich.

Rebâter, *v. a.* den Saumsattel wieder auflegen.

Rebâtir, *v. a.* wieder aufbauen.

Rebattemens, *m. pl.* allerhand Figuren die in einander zu laufen scheinen; öftere Wiederholung der Töne, *f.*

* Rebattre, *v. a.* wiederschlagen; *T.* noch einmal mischen, wiederholen.

Rebaudir, *v. a. et n. T.* die Hunde aufmuntern.

Rebec, *m.* Geige mit drey Saiten, *f.*

Rebelle, *adj.* aufrührisch, hartnäckig, spröde; — *m.* Aufrührer, Empörer, *m*; se rebeller, *v. r.* sich empören.

Rébellion, *f.* Aufruhr, *m*; Empörung, *f.*

Rebéquer, *v. r.* ſich widerſetzen, widerſprechen.
bondi, ie, *adj.* voll, rund, gewölbt; rebondir, *v. n.* zurückprallen; rebondissement, *m.* Zurückprallen, Aufſpringen, *n.*
:bord, *m.* Rand, Umſchlag, Saum, *m*; reborder, *v. a.* wieder neu einfaſſen.
:boucher, *v. a.* wieder zuſtopfen; se — *v. r.* ſich umlegen.
:bouiser, *v. a. T.* einen Hut wieder aufputzen.
ebours, *m.* Gegenſtrich, *m*; Gegentheil, *n*; à — *adv.* verkehrt.
ebrousser, *v. a.* wider den Strich kämmen, bürſten, ſtreichen; plötzlich umkehren.
ebuffade, *f.* harte Worte, *pl. n*; Anſchnautzen, *n.*
:ébus, *m.* Wortſpiel, *n*; Zweydeutigkeiten, *f. pl.*
:ebut, *m.* Abweiſung, *f*; Auswurf, Ausſchluß, *m*; rebutant, ante, *adj.* verdrießlich, widerwärtig; rebuter, *v. a.* ausſchießen, verwerfen; abweiſen, abſchrecken; se — *v. r.* ſich abſchrecken laſſen, widerſpenſtig werden.
Recacheter, *v. a.* wieder verſiegeln.
Récalcitrant, ante, *adj.* hartnäckig.
Récalcitrer, *v. a.* widerſtreben.
Recaler, *v. a.* glatt hobeln.
Recamer, *v. a. T.* erhabenes Blumenwerk mit einwirken.
Récapitulation, *f.* kurze Wiederholung, *f.*
Récapituler, *v. a.* kürzlich wiederholen.
Recarreler, *v. a.* mit neuen Steinen beſetzen, beſohlen.
Recasser, *v. a.* wieder umackern.
Recèlement, *m.* Verhehlung, *f.*
Recéler, *v. a.* verbergen, verhehlen.
Recéleur, *m.* Hehler, *m.*
Récemment, *adv.* neulich, vor kurzem.
Récensement, *m.* Zeugenverhör, *n*; Beſichtigung, Abzählung, Nachrechnung, *f.*
Récenser, *v. a.* verhören; Waaren beſichtigen.
Récent, ente, *adj.* neulich; friſch.
Récepage, *m.* Beſchneidung der Reben bis auf den Boden, *f*; Köpfen, Aushauen der Bäume, *n.*
Réceper, *v. a.* die Reben beſchneiden, Bäume abſchneiden, aushauen.
Récépissé, *m.* Empfangſchein, *m.*
Réceptacle, *m.* Sammelplatz, Schlupfwinkel, *m*; Behältniß, *n.*
Réception, *f.* Empfang, *m*; Bewillkommung; Aufnahme, *f.*
Recès, *m. T.* Rezeß, *m*; — de l'empire, Reichsabſchied, *m.*
Recette, *f.* Einnahme, *f*; Rezept, *n.*
Recevable, *adj.* zuläßig, annehmbar.
Receveur, *m.* Einnehmer, Schaffner, *m.*
*Recevoir, *v. a.* empfangen, bekommen; aufnehmen, einnehmen.
Réchampir, *v. n. T.* wieder aus dem Grunde hervorheben.
Rechange, *m.* Aufwechſel; Vorrath, *m*; rechanger, *v. a.* wieder ändern; nochmals vertauſchen, wechſeln.
Rechanter, *v. a.* einen Geſang wiederholen.
Réchapper, *v. a.* wieder entgehen.

Recharge, *f.* Ueberlaſt, *f*; neuer Angriff, *m*; abermalige Ladung, *f.*

Recharger, *v. a.* wieder laden; aufs neue erinnern, angreifen.

Réchaud, *m.* Kohlpfanne, *f.*

Réchauffer, *v. a.* aufwärmen.

Réchauffoir, *m.* kleiner Wärmofen, *m.*

Rechausser, *v. a.* Schuhe und Strümpfe wieder anziehen; *T.* aufs neue mit Miſt bewerfen; wieder bezahnen; Münzblech rund ſchlagen.

Rechaussoir, *m.* Münzhammer, *m.*

Recherché, ée, *adj.* geſucht, gekünſtelt, fleißig ausgearbeitet.

Recherche, *f.* Unterſuchung, Erforſchung, *f*; rechercher, *v. a.* nochmals ſuchen, unterſuchen, nachſtreben, weit herholen; ſich bewerben; *T.* mit allem Fleiße ausarbeiten.

Rechigné, ée, *adj.* mürriſch, ſauertöpfiſch.

Rechigner, *v. n.* ſauer, mürriſch ausſehen.

Rechûte, *f.* Rückfall, *m.*

Récidive, *f* Rückfall in einen Fehler, *m*; récidiver, *v. n.* wieder in vorige Fehler fallen.

Récipé, *m.* Rezept, *n.*

Récipiangle, *m. T.* Winkelmeſſer, *m.*

Récipiendaire, *m.* der einen Dienſt bekommen hat, und ſeine Einführung ſuchet.

Récipient, *m. T.* Recipient, *m*; Vorlage, *f.*

Réciprocation, *f.* Gegenwechſel, *m*; gegenſeitige Beziehung, *f.*

Réciprocité, *f.* gegenſeitiges Verhältniß, *n.*

Réciproque, *adj.* gegenſeitig, wechſelſeitig; réciproquer, *v. a.* wieder vergelten, erwiedern.

Récit, *m.* Erzählung, *f*; *T.* Recitativ, *n*; récitant, ante, *adj.* partie — *f.* Soloſtimme, *f*; récitateur, *m.* der etwas herſagt, *m*; récitatif, *m. T.* Recitativ, *n*; récitation, *f.* das auswendige Herſagen, *n*; réciter, *v. a.* erzählen, auswendig herſagen, herleſen; *T.* ein Solo ſingen, ſpielen.

Réclain, *m. T.* gerichtliche Klage, *f.*

Réclamant, *m.* der etwas begehrt, fordert.

Réclamation, *f.* Einrede, Zurückforderung, *f*; Einſpruch, *m.*

Réclame, *f.* Kuſtos; Ruf auf der Falkenjagd, *m*; réclamer, *v. a.* anrufen, ſich beſchweren; Anſpruch machen; zurückfordern; — *v. n.* contre qch., widerſprechen, proteſtiren; se — *v. r.* de qn., ſich auf jemand berufen.

Reclamper, *v. a. T.* wieder feſt machen.

*Reclurre, *v. a.* einſperren.

Reclus, use, *adj.* eingeſchloſſen; — *m.* Einſiedler, Klausner, *m.*

Reclusion, *f.* Zelle, Klauſe; Einſperrung, *f.*

Recognition, *f.* Erforſchung, *f.*

Recoin, *m.* verborgener Winkel, *m.*

Récolement, *m. T.* Wiedervorleſen der Zeugenausſage, *n*: Unterſuchung; Gegeneinanderhaltung; Waldſchau, *f.*

Récoler, *v. a.* noch einmal vorleſen; gegen einander halten; Schau halten.

Récollection, *f.* Faſſung der Gedanken, *f.*

ollet, *m.* Franziskaner, *m.*
olte, *f.* Ernte, Einsammlung, *f*; colter, *v. a.* einernten.
ommandable, *adj.* empfehlenswerth, chätzbar.
ommandation, *f.* Empfehlung, *f.*
ommander, *v. a.* empfehlen, anbefehlen, anpreisen; eine verlohrne Sache anzeigen.
commanderesse, *f.* Mägdeverdingerinn, *f.*
commencement, *m.* neuer Anfang, *m.*
commencer, *v. a. et n.* wieder anfangen.
écompense, *f.* Lohn, *m*; Belohnung, *f*; récompenser, *v. a.* belohnen, vergelten, entschädigen.
ecompléter, *v. a.* wieder ganz machen.
ecomposer, *v. a.* wieder zusammen setzen, aufs neue setzen.
ecompter, *v. a.* überzählen, nochmals zählen.
Réconciliable, *adj.* was ausgesöhnt oder verglichen werden kann.
Réconciliateur, *m.* Versöhner, *m.*
Réconciliation, *f.* Versöhnung, *f.*
Réconcilier, *v. a.* wieder vergleichen, versöhnen.
*Reconduire, *v. a.* zurückführen, begleiten.
Reconnoissable, *adj.* kennbar, kenntlich.
Reconnoissance, *f.* Wiedererkennung; Dankbarkeit, Erkenntlichkeit, *f*; Schuldschein, *m.*
Reconnoissant, ante, *adj.* dankbar, erkenntlich.
*Reconnoître, *v. a.* wieder kennen, anerkennen, erkennen, bekennen; auskundschaften, recognoſciren; erkenntlich seyn; se — *v. r.* in sich gehen, sich besinnen.
*Reconquérir, *v. a.* wieder erobern.
Réconstitution, *f. T.* Einstand in eines andern Recht, *m.*
Réconstruction, *f.* Wiederaufbauung, *f.*
Reconstruir, *v. a.* wieder aufbauen.
*Reconvenir, *v. a. T.* eine Gegenklage anstellen.
Recoquiller, *v. a.* zusammen rollen; aufstülpen; umbiegen; se — *v. r.* sich krümmen.
Recorder, *v. a.* wieder zusammen drehen; *T.* durch Zeugen bescheinigen lassen, sich überhören.
Recors, *m.* Zeuge und Gehülfe eines Gerichtsdieners, *m*;
Recoupe, *f.* Steingraus, *m*; Kleyenmehl, *n*; recoupement, *m.* Einziehen der Mauer, *n*; recouper, *v. a.* wieder beschneiden, anders schneiden; die Karten noch einmal abheben; recoupette, *f.* schwärzste Mehl, *n.*
Recourber, *v. a.* umbiegen, krümmen.
*Recourir, *v. n.* wieder laufen; seine Zuflucht nehmen.
Recours, *m.* Zuflucht, *f*; *T.* Regreß, *m.* Schadenserholung, *f.*
Recousse, *f.* Rettung, Wiederabjagung, *f.*
Recouvrable, *adj.* was wieder zu bekommen ist.
Recouvrement, *m.* Wiedererlangung, Wiederherstellung; *T.* Eintreibung, *f.*
Recouvrer, *v. a.* wieder erlangen, wieder bekommen; eintreiben, erheben.
*Recouvrir, *v. a.* wieder bedecken.

Récréance, *f. T.* vorläufig zuerkannter Genuß einer Pfründe, *m*; lettre de — *f.* Beglaubigungsschreiben, *n.*
Récréatif, ive, *adj.* luſtig, ergötzlich.
Récréation, *f.* Beluſtigung, Ergötzlichkeit, Erholung, *f.*
Récréer, *v. a.* ergötzen, beluſtigen; wieder einführen, errichten.
Récrément, *m. T.* vom Blute abgeſonderte Feuchtigkeit, *f.*
se Récrier, *v. r.* über etwas laut ſchreyen, ſich entrüſten; ſehr beſchweren.
Récrimination, *f.* Gegenbeſchuldigung, *f.*
Récriminer, *v. a.* ſeinen Kläger auch verklagen; *it.* wieder ſchelten.
* Récrire, *v. a.* wieder ſchreiben, beantworten.
* Recroître, *v. a.* wieder wachſen.
se Recroqueviller, *v. r.* zuſammen ſchrumpfen.
Recru, ue, *adj.* müde und abgemattet.
Recru, *m.* Nachwuchs, *m.*
Recrue, *f.* Rekruten, *m. pl*; Rekrutirung, *f.*
Recrutement, *m. T.* Rekrutirung, *f.*
Recruter, *v. a.* rekrutiren, neue Soldaten anwerben.
Rectangle, *adj.* rechtwinkelig.
Recteur, *m.* Rektor, Oberaufſeher, *m.*
Rectification, *f. T.* Reinigung; Geradmachung, *f.*
Rectifier, *v. a.* verbeſſern; abziehen, reinigen, berichtigen, gerade machen.
Rectiligne, *adj.* geradlinig.
Rectitude, *f.* Geradheit, Redlichkeit, Richtigkeit, *f.*
Recto, *m. T.* erſte Seite eines Blatts, *f.*
Rectorat, *m.* Amt des Rektors, *n.*
Rectum, *m. T.* Maſtdarm, *m.*
Reçu, *m.* Quittung, *f.*
Recueil, *m.* Sammlung, *f.*
Recueillement, *m.* Sammlung der Gedanken; Andacht, *f.*
* Recueillir, *v. a.* ſammeln, einärndten, zuſammen tragen, aufnehmen; se — *v. r.* ſeine Gedanken ſammeln.
* Recuire, *v. a.* noch einmal kochen, ausglühen.
Recuit, *m.* ite, *f.* Umſchmelzung, *f.*
Recul, *m.* Zurückſtoßen einer Kanone, *n*; reculade, *f.* Zurückfahren eines Wagens, *n*; Zurückſprung, *m*; reculé, ée, *adj.* zurückgeſchoben, entfernt, entlegen; reculée, *f.* Zurückweichung, *f*; reculement, *m.* Zurückſchieben, *n*; Hemmkette, *f*; Widerhalt, *m*; reculer, *v. a. et n.* zurück ſchieben, zurück ſetzen, entfernen, aufſchieben, weichen, zurück ziehen, rückwärts gehen.
à Reculons, *adv.* rückwärts.
Récuperation, *f.* Wiedererlangung, *f.*
Récupérer, *v. a.* se récupérer, *v. r.* ſich wieder erholen.
Récusable, *adj.* verwerflich.
Récusation, *f.* Verwerfung, *f.*
Récuser, *v. a.* nicht annehmen, verwerfen.
Rédacteur, *m.* Verfaſſer, *m.*
Rédaction, *f.* Sammlung; Abfaſſung, *f.*
Redan, *m. T.* Sägewerk, *n.*
Rédarguer, *v. a. et n.* ſtrafen, ſchelten.
Reddition, *f.* Zurückgebung, Uebergabe; Ablegung (einer Rechnung) *f.*
Redemander, *v. a.* wieder begehren, zurück fordern.

Rempteur, *m.* Erlöſer, *m.*
Remption, *f.* Erlöſung, *f.*
Redevable, *adj.* ſchuldig.
Redevance, *f.* Grundzins, *m*; Gülte, *f.*
Redevancier, *m.* Zinsmann, Gültbauer, Lehnträger, *m.*
Redevenir, *v. n.* wieder werden.
Redhibition, *f. T.* Heimſchlagung, Rückgabe, *f.*
Rédiger, *v. a.* verfaſſen; ſchriftlich aufſetzen; kurz zuſammen ziehen.
Rédimer, *v. a.* befreyen, losmachen; se — *v. r.* ſich loskaufen, befreyen.
Redingote, *f.* Reiſerock, *m.*
Redire, *v. a.* wieder ſagen, wiederholen; à — einwenden, tadeln.
Rediseur, *m.* Salpader, Ausplauderer, *m.*
Redite, *f.* Wiederholung, *f.*
Rédondance, *f.* Weitſchweifigkeit, *f.*
Rédonder, *v. a.* überflüſſig ſeyn (in Worten).
Redonner, *v. a.* wieder geben; — *v. n.* anfallen, von neuem auf etwas losgehen; se — *v. r.* ſich nochmals widmen.
Redoublement, *m.* Verdoppelung, *f.*
Redoubler, *v. a. et n.* verdoppeln, verſtärken, zunehmen.
Redoutable, *adj.* ſchrecklich, furchtbar.
Redoute, *f.* Schreckſchanze, *f*; öffentlicher Ball, *m*; redouter, *v. a.* fürchten.
Redresse, *f.* kleiner Feldweg, *m*; redressement, *m.* Gerade-richten, *n*; Abhelfung der Beſchwerden, *f*; redresser, *v. a.* wieder gerad richten, wieder in die Form bringen, wieder zurecht bringen.
Redressé, ée, *adj.* ſtolz, aufgeputzt.
Réductible, *adj.* was in kleinere Theile aufgelöſet werden kann.
Réductif, ive; *adj.* auflöſend, verwandelnd.
Réduction, *f. T.* Wiederherſtellung in den vorigen Zuſtand; Bezwingung, Unterwerfung; Verkleinerung, Verjüngung, Verminderung; Vergleichung, Verwandlung, *f.*
* Réduire, *v. a.* verwandeln, bezwingen, auflöſen; — à qch., zu etwas bringen oder nöthigen; vergleichen; vermindern, verjüngen; einſchränken, reduzieren; se — *v. r.* ſich einſchränken; auf etwas abzielen.
Réduit, *m.* abgeſonderter Ort, Schlupfwinkel, *m*; Schanze, *f.*
Réédification, *f.* Wiederaufbauung, *f.*
Réédifier, *v. a.* wieder aufbauen.
Réel, elle, *adj.* wirklich, wahrhaft, weſentlich.
Rééligible, *adj.* der wieder gewählt werden kann.
Réer, *v. n.* ſchreyen wie ein Hirſch.
* Refaire, *v. a. et n.* wieder machen, wieder herſtellen, ausbeſſern, flicken; wieder von vorne anfangen; se — *v. r.* ſich wieder erholen.
Refaisage, *m. T.* Verſetzgrube, *f.*
Réfection, *f. T.* Wiederherſtellung, Ausbeſſerung; Kloſtermahlzeit, *f.*
Réfectoire, *m.* Speiſeſaal, *m.*
Refend, *m.* Scheidewand, *f*; refendoir, *m.* Biegeiſen, *n.*
Référé, *m. T.* erſtatteter Bericht, *m.*
Référendaire, *m.* Referendar, *m.*
Référer, *v. a.* Bericht erſtatten, vortragen; se — *v. r.* ſich beziehen.

Refeuiller, *v. a.* Laubwerk an etwas machen; einen doppelten Falz machen.
Refoucher, *v. a.* wieder einſtecken, einſchlagen.
Refiger, *v. n.* wieder gerinnen.
Refin, *m.* feine Wolle, *f.*
Réfléchir, *v. a. et n.* zurück werfen, zurück prallen, zurück ſtrahlen; überlegen, überdenken.
Réfléchiſſement, *m.* Zurückprallen, *n.* Wiederſchein, *m.*
Reflet, *m. T.* Wiederſchein, *m.*
Refléter, *v. a.* das Licht auf einen andern Körper zurück fallen laſſen.
Refleurir, *v. n.* wieder blühen.
Reflexe, *adj.* zurückſtrahlend.
Réflexibilité, *f.* die Eigenſchaft eines zurückſtrahlenden Dinges, *f.*
Réflexible, *adj.* der Zurückſtrahlung fähig.
Réflexion, *f.* Zurückprallen, *n*; Betrachtung, *f*; Nachdenken, *n.*
Refluer, *v. n.* wieder zurück fließen.
Reflux, *m.* Ebbe, *f.*
Refoin, *m.* Grummet, Nachgras, *n.*
Refonder, *v. a.* erſtatten, vergüten.
*Refondre, *v. a.* ändern, wieder umgießen, umſchmelzen; verbeſſern.
Refonte, *f.* Umguß, *m*; Umſchmelzung, *f.*
Reforger, *v. a.* umſchmieden, anders ſchmieden.
Réformable, *adj.* verbeſſerlich.
Réformateur, *m.* Verbeſſerer, *m.*
Réformation, *f.* Verbeſſerung, *f.*
Réforme, *f.* Verbeſſerung, Wiederherſtellung, Abſchaffung, Abdankung, Ausmuſterung, *f.*
Réformé, ée, *adj.* reformirt; verbeſſert, verändert.
Réformer, *v. a.* verbeſſern, verändern, reformiren, abſchaffen, abdanken, einſchränken.
Refouiller, *v. a.* nochmals durchſuchen.
Refouler, *v. a.* noch einmal ſtoßen; walken; — *v. n.* wieder ablaufen.
Refouloir, *m.* Stampfer, Setzkolben, *m.*
Réfractaire, *adj.* widerſpenſtig.
Réfraction, *f.* Brechen eines Strahls, *n.*
Refrain, *m.* Schlußreim, *m.*
Réfrangibilité, *f.* Brechbarkeit der Lichtſtrahlen, *f*; réfrangible, *adj.* dieſer Brechbarkeit fähig.
Refréner, *v. a.* zähmen, bezähmen.
Réfrigérant, ante, *adj.* kühlend; — *m.* Kühlfaß, *n.*
Réfrigératif, ive, *adj.* innerlich kühlend.
Réfrigération, *f. T.* Abkühlung, *f.*
Réfringent, ente, *adj.* das Brechen der Lichtſtrahlen verurſachend.
*Refrire, *v. a.* wieder backen.
Refrogné, ée, *adj.* mürriſch, ſauer.
se Refrogner, *v. r.* die Stirne runzeln, ſauer ſehen.
Refroidir, *v. a., et n.* abkühlen, kühl machen; kalt werden, ſich abkühlen, vermindern.
Refroidiſſement, *m.* Abkühlung, Erkältung; *fig.* Kälte, *f.*
Refuge, *m.* Zufluchtsort, *m*; Zuflucht, *f.*
Réfugié, ée, *adj.* geflüchtet; — *m.* Flüchtling, *m.*
se Réfugier, *v. r.* ſeine Zuflucht nehmen, flüchten, ſich flüchten.

fuite, *f. T.* Rückflucht eines Hirsches; *fig.* Ausflucht, *f.*
efus, *m.* Verſagung; abſchlägige Antwort, *f*; refuser, *v. a.* verweigern, ausſchlagen, abſchlagen; réfusion, *f. T.* Wiedererſtattung der Unkoſten, *f.*
éfutation, *f.* Widerlegung, *f.*
éfuter, *v. a.* widerlegen.
egagner, *v. a.* wieder gewinnen, wieder erreichen.
legain, *m.* Nachgras, Grummet; *T.* das Ueberflüſſige an einem Steine, Balken, *n.*
Régal, *m.* Gaſtmahl, Freudenfeſt, *n*; Schmaus, *m.*
Régale, *f. T.* Hoheitsrecht, *n*; *adj.* eau — Königswaſſer, *n.*
Régalement, *m. T.* gleiche Eintheilung einer Auflage; Ebenmachung, *f.*
Régaler, *v. a.* bewirthen, tractiren; *T.* gleich eintheilen, ebnen.
Régalien, *adj.* droit — *m.* Hoheitsrecht, *n.*
Regard, *m.* Blick, *m. T.* Gegenſtück, *n*; Brunnenſtube, *f*; Blindborn, *m.*
Regardant, *m.* Zuſchauer, *m.*
Regarder, *v. a. et n.* ſehen, blicken, anſehen, betrachten, eine Ausſicht haben; betreffen, angehen.
Regayer, *v. a. T.* Hanf hecheln.
Regayoir, *m.* Hanfhechel, *f.*
Regayure, *f.* das Ausgehechelte, *n*; Schäben, *f. pl.*
Régence, *f.* Regierung; Regentſchaft, *f.*
Régénération, *f.* Wiedergeburt, *f*; Wiederwachſen, *n*; Wiederherſtellung, *f.*
Régénérer, *v. a.* wiedergebären; wieder herſtellen, verbeſſern, erneuern; se — *v. r.* wieder wachſen.
Régent, *m.* Regent; Lehrer, *m*; régenter, *v. a. et n.* die Regierung verwalten; Lehrer ſeyn; *fig.* den Meiſter ſpielen.
Reget, *m.* elaſtiſche Gerte, *f.*
Régicide, *m.* Königsmörder; Königsmord, *m.*
Régie, *f.* Verwaltung der Staatseinkünfte auf Rechnung; Regie, *f.*
Regimbement, *m.* das Ausſchlagen der Pferde, *n.*
Regimber, *v. a.* hinten ausſchlagen; *fig.* widerſtreben, widerſpenſtig ſeyn.
Régime, *m.* Diät, *f*; *it.* Vorſteher-Amt, *n*; Verwaltung, Regierung, *f.*
Régiment, *m.* Regiment, *n.*
Région, *f.* Gegend, *f.*
Régir, *v. a.* regieren, verwalten.
Régisseur, *m.* Vorſteher, Verwalter, *m.*
Régistraire, *m.* der die Aufſicht über die Regiſter hat.
Régistrateur, *m.* Regiſtrator, *m.*
Régistre, *m.* Regiſter, *n*; régistrer, *v. n.* in ein Regiſter eintragen.
Règle, *f.* Lineal, *n*; Regel, Lehre, Vorſchrift, Ordensregel, *f*; Geſetz, *n*; réglé, ée, *adj.* linirt; *fig.* regelmäßig, ordentlich, beſtimmt.
Règlement, *m.* Verordnung, *f.*
Régler, *v. a.* liniren, richten, ſtellen, ordnen, mäßigen, einrichten, beſtimmen; vorſchreiben, einſchränken; se — *v. r.* (sur qch.) ſich nach etwas richten.
Réglet, *m. T.* Linie; Leiſte, *f*; réglette, *f*; Setzlinie, *f.*

Régleur, *m.* Linienzieher, *m.*
Réglisse, *f.* Süßholz, *n.*
Régloir, *m.* Werkzeug zum Liniren; Glättholz, *n.*
Réglure, *f.* gezogene Linie, *f.*
Régnant, ante, *adj.* regierend.
Règne, *m.* Regierung, *f*; Reich, *n*; régner, *v. a.* herrſchen, regieren; ſich erſtrecken.
Régnicole, *m.* Reichseinwohner, *m.*
Regonflement, *m.* Aufſchwellen, *n.*
Regonfler, *v. a.* aufſchwellen.
Regorgement, *m.* Austreten, Ueberfließen, *n.*
Regorger, *v. a.* überlaufen, austreten, ſich ergießen; — de qch. Ueberfluß haben.
Regrat, *m.* Verkaufen im Kleinen, *n.*
Regratter, *v. a.* aufkratzen; im Kleinen verkaufen; regratterie, *f.* Trödelwaare, *f*; regrattier, *m.* Krämer, Trödler, *m.*
Regrès, *m. T.* Regreß, *m*; Wiedererlangung, *f.*
Regret, *m.* Schmerz, *m*; Bedauern, *n*; Klage, Reue, *f*; à — ungern.
Regrettable, *adj.* bedauernswerth.
Regretter, *v. a.* bedauern, bereuen, beklagen, vermiſſen.
Régulariser, *v. a.* ordnen, einrichten.
Régularité, *f.* Regelmäßigkeit; *T.* genaue Beobachtung der Ordensregel, *f.*
Régulateur, *m. T.* Feder in einer Uhr, *f.*
Régule, *m.* Metallkönig, *m*; — *f. pl.* kleine Gewichte an einer Uhr, *n. pl.*
Régulier, ière, *adj.* richtig, regelmäßig, ordentlich.
Réhabilitation, *f.* Wiedereinſetzung, *f.*
Réhabiliter, *v. a.* wieder in vorigen Stand ſtellen.
Rehaussement, *m.* Erhöhung, *f.*
Rehausser, *v. a.* erhöhen.
Rehauts, *m. pl. T.* helle Theile, Blicke, an einem Gemälde, *m. pl.*
Rejaillir, *v. n.* ſpringen, ſpritzen, zurück prallen, zurück fallen.
Rejaillissement, *m.* Zurückprallen, Zurückſpringen, Spritzen, Springen, *n.*
Rejet, *m.* Schößling, *m*; *it.* Vertheilung, Verwerfung, *f*; rejetable, *adj.* verwerflich; rejeteau, *m.* Wetterdächlein, *n*; rejeter, *v. a.* wieder werfen; ausſpeyen; verwerfen, verachten, mißbilligen; rejeton, *m.* Sprößling; *fig.* Nachkömmling, *m*; rejetonner, *v. a.* die Sprößlinge abbrechen.
Réimposer, *v. a.* eine Schatzung wieder auflegen.
Réimposition, *f.* Wiederauflegung einer Schatzung, *f.*
Réimpression, *f.* wiederholte Auflage eines Buchs, *f.*
Réimprimer, *v. a.* ein Buch wieder auflegen, drucken.
Rein, *m.* Niere, Lende, *f.*
Reine, *f.* Königinn, *f.*
Reinette, *f.* Renettapfel, *m.*
Reinté, ée, *adj. T.* ſtark von Lenden.
Réintégrande, Réintégration, *f. T.* Wiedereinſetzung in den vorigen Beſitz, *f.*
Réintégrer, *v. a.* wieder einſetzen.
*Rejoindre, *v. a.* wieder zuſammen fügen; einholen, wiederkommen; se — *v. r.* einander einholen, wieder zuſammen treffen.

ouir, *v. a.* erfreuen; se — *v. r.* ich freuen.
ouissance, *f.* Freude, Fröhlichkeit, uſtbarkeit, *f.*
tération, *f.* Wiederholung, *f.*
térer, *v. a.* wiederholen.
âche, *m.* Ruhe, Erholung, *f*; Ruhelaß, *m*; Nachlaſſen, *n*; relâchement, *m.* Nachlaſſung, Erſchlaffung, Erholung, Erquickung, Nachläßigkeit, *f*; relâcher, *v. a. et n.* nachlaſſen, in Freyheit ſetzen; *T.* an einem ſichern Orte anhalten; se — *v. r.* ſchlaff werden, nachgeben.
âché, ée, *adj.* ſchlaff, liederlich.
ais, *m.* Vorſpann, *m*; friſche Pferde oder Jaghunde, *m. pl.*; Ort wo man die Pferde wechſelt, *m.*
ancer, *v. a.* wieder auftreiben, aufſuchen, abtreiben, anſchnauzen.
archir, *v. a.* erweitern, noch weiter machen.
atif, ive, *adj.* ſich beziehend.
ation, *f.* Beziehung, *f*; Verhältniß, *n*; Erzählung, *f*; Bericht, *m*; Kundſchaft, *f*; gerichtlicher Vortrag, Verkehr, *m.*
ativement, *adv.* in Rückſicht.
axation, *f.* Loslaſſung, Erſchlaffung, *f.*
laxer, *v. a. T.* loslaſſen.
ayer, *v. a. et n.* friſche Pferde nehmen, in der Arbeit ablöſen.
égation, *f.* Verbannung, *f.*
léguer, *v. a.* verweiſen, verbannen.
ent, *m.* Schimmelgeruch, *m.*
evailles, *f. pl.* Kirchgang einer Kindbetterinn, *m.*

Relevé, *m.* Abnehmen und Wiederauflegen eines Hufeiſens, *n*; Auszug einer Rechnung, *m.*
Relevé, ée, *adj. fig.* erhaben, edel.
Relevée, *f.* Nachmittag, *m.*
Relèvement, *m.* Wiederaufrichten; Wiederflottmachen, *n.*
Relever, *v. a. et n.* aufheben, aufnehmen, wieder aufrichten; erhöhen, ablöſen, tadeln, verweiſen, übel auslegen; *T.* frey ſprechen; — *v. n. et* se — *v. r.* wieder aufſtehen, aufkommen; *T.* abhängig ſeyn.
Reliage, *m.* Faßbinderarbeit, *f.*
Relief, *m.* erhabene Arbeit; Erhabenheit, *f*; Glanz, *m*; *T.* Lehngeld, *n.*
Relien, *m.* grobes Schießpulver, *n.*
Relier, *v. a.* binden, einbinden, zuſammen binden.
Relieur, *m.* Buchbinder, *m.*
Religieuse, *f.* Nonne, *f.*
Religieux, euse, *adj.* gottesdienſtlich, gottesfürchtig, andächtig, gewiſſenhaft; — *m.* Ordensgeiſtlicher, *m.*
Religion, *f.* Gottesdienſt; Glaube, *m*; Andacht; Religion, *f*; *fig.* Gewiſſen, *n*; *T.* Orden, *m.*
Reliquaire, *m.* Reliquienkäſtchen, *n.*
Reliquat, *m.* Rückſtand, Reſt, *m*; reliquataire, *m.* Reſtant, *m.*
Relique, *f.* Heiligthum, *n*; Reliquie, *f.*
*Relire, *v. a.* wieder leſen, oft leſen.
Reliure, *f.* Band eines Buches, *m*; Einbinden, *n.*
*Reluire, *v. n.* glänzen, hervorleuchten.
Reluisant, ante, *adj.* glänzend, funkelnd.
Reluquer, *v. a.* anſchielen.

Relustrer, *v. a.* neuen Glanz geben.
Remaniement, *m.* Wiederausbeſſern; *T.* Umbrechen, *n.*
Remanier, *v. a.* wieder befühlen, wieder angreifen, wieder überſehen; *T.* umbrechen.
Remarier, *v. a.* wieder verheirathen, verbinden.
Remarquable, *adj.* merkwürdig.
Remarque, *f.* Anmerkung, Bemerkung, *f*; remarquer, *v. a.* anmerken, beobachten, bemerken.
Remballer, *v. a.* wieder einpacken.
Rembarquement, *m.* Wiedereinſchiffung, neue Einlaſſung, *f.*
Rembarquer, *v. n.* wieder einſchiffen; se — *v. r.* ſich wieder einſchiffen; *fig.* ſich aufs neue mit etwas einlaſſen.
Rembarrer, *v. a.* derbe abführen.
Remblai, *m.* Ausfüllung mit Erde, *f.*
Remblayer, *v. a.* wieder beſäen.
Remboitement, *m.* Wiedereinrichtung, Wiedereinfügung, *f.*
Remboîter, *v. a.* wieder einrichten, wieder zuſammen fügen.
Rembourrer, *v. a.* wieder ausſtopfen.
Remboursement, *m.* Wiederbezahlung, Erſtattung, *f.*
Rembourser, *v. a.* das Ausgelegte wieder erlegen, einlöſen, erſtatten.
Rembrunir, *v. a.* dunkler machen.
Rembrunissement, *m. T.* dunkle Haltung, *f.*
Remède, *m.* Arzeneymittel; Hülfsmittel, *n*; *fig.* Hülfe, *f*; Ausweg, *m.*
Remédier, *v. n.* (à qch.) Hülfe ſchaffen, abhelfen, ſteuern.
Remémoratif, ive, *adj.* erinnernd.
Remener, *v. a.* zurück führen.
Remercier, *v. a.* dankſagen, abdanken.
Remercîment, *m.* Dank, *m.*
Réméré, *m. T.* Wiederkauf, *m.*
Remetteur, *m.* der Geld übermacht; Remittent, *m.*
*Remettre, *v. a.* wieder an einen Ort legen, ſtellen, ſetzen; übergeben, überliefern, verſchieben, erlaſſen; *T.* Geld durch Wechſel übermachen; se — *v. r.* ſich wieder hinſetzen, ſtecken; *fig.* — de qch. ſich wieder erholen; — qch. ſich wieder an etwas erinnern.
Réminiscence, *f.* Wiedererinnerung, *f.*
Remise, *f.* Wiederbringung; Nachlaſſung, Erlaſſung, *f*; Aufſchub, *m*; *T.* Remeſſe, *f*; übermachtes Geld, *n*; Wagenſchopf, *m.*
Rémissible, *adj.* erläßlich.
Rémission, *f.* Gnade, Vergebung, *f*; Nachlaß, *m*; Milderung, *f.*
Remmener, *v. a.* wegführen.
Rémolade, *f.* Pferdſalbe; Art Würzbrühe, *f.*
Remolar, *m.* Aufſeher über die Ruder einer Galeere, *m.*
Remole, *f.* Meerſtrudel, *m.*
Remollient, remollitif, *adj.* erweichend.
Remontant, *m.* das geſpaltene Ende eines Degengehängs, *n.*
Remonte, *f.* das Verſorgen mit neuen Pferden, *n.*
Remonter, *v. n.* wieder hinauf ſteigen, gehen, fahren; wieder zurück gehen, treten, fließen; höher ſteigen; — *v. a.* wieder hinauf bringen, tragen,

ziehen; wieder zuſammen ſetzen, einrichten; wieder beritten machen.
montrance, *f.* Vorſtellung, Ermahnung, Warnung, *f.*
montrer, *v. a.* wieder zeigen, vorſtellen, zu Gemüth führen, wieder unterrichten.
mords, *m.* Gewiſſensbiß, *m.*
morque, *f. T.* Bugſiren, *n*; remorquer, *v. a.* bugſiren, ein Schiff fortziehen.
mouleur, *m.* Scheerenſchleifer, *m.*
moux, *m.* Waſſerwirbel, *m.*
mpaqueter, *v. a.* wieder einpacken.
Remparer, *v. r.* ſich verſchanzen.
mpart, *m.* Wall, *m*, *fig.* Vormauer, *f.*
mplaçant, *m.* der an eines andern Stelle tritt, *m.*
mplacement, *m.* Erſtattung, Erſetzung; *T.* Wiederanlegung einer Geldſumme, *f.*
mplacer, *v. a.* wieder erſtatten, eines andern Stelle vertreten; Geld wieder anlegen.
mplage, *m.* Ausfüllung, Auffüllung, *f.*
mpli, *m.* Einſchlag eines Zeugs, *m.*
emplir, *v. a.* wieder füllen, ausfüllen, vollzählig machen, beſetzen; *fig.* verſehen, verwalten.
mplissage, *m.* Ausfüllen, Ausbeſſern, *n*; *T.* Mittelſtimme, *f*; Lückenbüſſer, *m.*
mplisseuse, *f.* Spitzenflickerinn, *f.*
mployer, *v. a.* wieder gebrauchen, wieder anwenden, anſtellen.
mporter, *v. a.* wieder wegtragen, erlangen, erhalten, davon tragen, gewinnen.
Remuage, *m.* Umrühren, *n.*
Remuant, ante, *adj.* unruhig.
Remue-ménage, *m.* Ausziehen aus einer Wohnung, *n*; Unordnung, *f.*
Remuement, *m.* Bewegung, Wegführung; *fig.* Unruhe, *f.*
Remuer, *v. a. et n.* bewegen, regen, rühren, aufrühren, umrühren; umwenden; — un enfant, ein Kind wickeln.
Remueur, *m.* Kornwerfer, *m.*
Remueuse, *f.* Wickelfrau, *f.*
Remugle, *m.* mufflichter Geruch, *m.*
Rémunérateur, *m.* Vergelter, *m.*
Rémunération, *f.* Vergeltung, *f.*
Rémunératoire, *adj.* ſtatt einer Vergeltung.
Rémunérer, *v. a.* belohnen, vergelten.
Renaissance, *f.* Wiedergeburt; Wiederauflebung, *f.*
Renaissant, ant, *adj.* wieder auflebend, aufblühend.
*Renaître, *v. n.* wieder entſtehen, aufs neue leben, wieder heranwachſen, aufblühen.
Rénal, ale, *adj.* zu den Nieren gehörig.
Renard, *m.* Fuchs, *m*; renarde, *f.* Füchſinn, *f*; renardé, ée, *adj.* verrochen; renardeau, *m.* junger Fuchs, *m*; renardier, *m.* Fuchsjäger, *m*; renardière, *f.* Fuchsloch, *n*; Fuchsfalle, *f.*
Renchérir, *v. a. et n.* vertheuern, überbiethen; theurer werden, aufſchlagen; *fig.* — sur qn. noch höher treiben, übertreffen.

Renchérissement, *m.* Vertheuern, Aufschlagen, *n.*

Rencontre, *f.* Begegnung, *f*; Zusammentreffen, Gefecht, *n*; Zusammenkunft, *f*; Zweykampf; ungefährer Zufall, *m*; Begebenheit, Gelegenheit, *f*; rencontrer, *v. a.* treffen, antreffen, finden, begegnen; — *v. n.* treffen.

Rencorser, *v. a.* ein Weiberkleid mit einem neuen Leibe versehen.

Rendant, *m.* der Rechnung ablegt, *m.*

se Rendetter, *v. r.* sich aufs neue in Schulden stecken.

Rendez-vous, *m.* Sammelplatz, *m*; Zusammenkunft, Bestellung, *f.*

Rendonnée, *f. T.* Kreisen des gejagten Hirsches, *n.*

*Rendormir, *v. a.* wieder einschläfern; se — *v. r.* wieder einschlafen.

Rendoubler, *v. a.* ein Kleid einschlagen.

Rendre, *v. a. et n.* wiedergeben; zurück geben, heraus geben, auswerfen, liefern, leisten, machen, ausdrücken, bezeigen; übergeben; schaffen; übersetzen; von sich geben; se — *v. r.* sich ergeben, nachgeben; sich wohin begeben; sich machen.

Rendu, ue, *part. et adj.* wieder gegeben, geliefert; abgemattet; angekommen.

Rendu, *m.* Ueberläufer, *m.*

*Renduire, *v. a.* wieder überstreichen.

Rendurcir, *v. a.* härter machen.

Rêne, *f.* Zügel, *m.*

Renégat, *m.* Renegat, *m.*

Renetter, *v. a.* den Huf des Pferdes auswirken.

Renfaîter, *v. a.* den Giebel erneuern.

Renfermer, *v. a.* wieder einschließen, verschließen, in sich halten, in sich fassen; se — *v. r. fig.* sich einschränken, sich fassen.

Renfiler, *v. a.* wieder einfädeln.

Renflammer, *v. a.* wieder anzünden.

Renflement, *m.* Bauchung, *f.*

Renfler, *v. a.* aufquellen.

Renfoncement, *m. T.* Vertiefung, *f.*

Renfoncer, *v. a.* den Boden wieder einsetzen, wieder untertauchen; zu Boden senken.

Renforcement, *m.* Verstärkung, *f.*

Renforcer, *v. a.* verstärken.

Renformer, *v. a.* erweitern (Handschuhe).

Renformir, *v. a. T.* wieder ausbessern.

Renformis, *m.* Ausbesserung einer alten Mauer, *f.*

Renformoir, *m.* Wendestecken, *m.*

Renfort, *m.* Hülfe, Verstärkung, *f.*

Rengager, *v. a.* wieder verpfänden; wieder verwickeln; wieder anwerben.

Rengainer, *v. a.* wieder einstecken.

se Rengorger, *v. r.* sich brüsten.

Rengraisser, *v. a.* wieder fett machen; se — *v. r.* wieder fett werden.

Rengrener, *v. a.* wieder aufschütten; aufs neue stempeln.

Reniement, *m.* Verläugnung, *f.*

Renier, *v. a.* verläugnen.

Renifler, *v. a.* schnüffeln; reniflerie, *f*; Schnüffeln, *n.*

Reniveler, *v. a. T.* nochmals mit der Wasserwage abmessen.

Renne, *m.* Rennthier, *n.*

Renom, *m.* -mée, *f.* Ruhm, Name,

Ruf, *m*; Gerücht, Anſehen, *n*; renommer, *v. a.* berühmt machen; se — *v. r.* (de qn.) ſich bey jemand des Namens eines andern bedienen.

Renonce, *f.* Mangel einer Farbe (im Kartenſpiel, *m*; renoncement, *m.* Entſagung, *f*; renoncer, *v. a. et n.* verläugnen, entſagen.

Renonciation, *f.* Aufkündigung, *f*; Verzicht, *m.*

Renoncule, *f*; Ranunkel, *f.*

Renouement, *m. fig.* Erneuerung, *f.*

Renouer, *v. a.* wieder binden, wieder anknüpfen; *fig.* wieder anfangen, erneuern; *it. absol.* ſich ausſöhnen.

Renouveau, *m.* Frühling, *m.*

Renouveler, *v. a.* erneuern, erfriſchen, erwecken; se — *v. r.* von neuem entſtehen, wieder hervor kommen.

Renouvellement, *m.* Erneuerung, *f.*

Renseignement, *m.* Anweiſung, Nachricht, *f.*

Rente, *f.* Einkommen, *n*; Zins, *m*; renter, *v. a.* mit Einkünften verſehen; renté, ée, *part. et adj.* großes Einkommen habend.

Rentier, ière, *m. et f.* der, die von Zinſen lebt; Rentenirer; Pachter, *m*; -ière, *f.*

Renton, *m.* Falz, *m*; Fuge, *f.*

*Rentraire, *v. a.* ſtopfen, anſtoßen; ſteppen, ausbeſſern.

Rentraiture, *f.* Stoßnaht, *f*; Geſteppe, *n.*

Rentrayeur, *m.* Ausbeſſerer, *m.*

Rentrée, *f.* Wiedereröffnung (eines Gerichts); Kauffarte; *T.* Zurückkunft, *f.*

Rentrer, *v. n.* wieder hinein gehen; zurück kommen, zurück kehren; — *v. imp. T.* Karten kaufen.

à la Renverse, *adv.* rückwärts, hinter ſich.

Renversement, *m.* Umwerfen, Umreiſſen, Umſtoßen, *n*; Umſturz, *m.*

Renverser, *v. a.* umwerfen, umkehren, niederreiſſen, zerſtören; unter einander werfen; in Unordnung bringen, zerſtreuen, ſchlagen; se — *v. r.* in Unordnung gerathen, über den Haufen geworfen werden.

Renvi, *m.* Ueberbot (im Spiel), *n*; renvier, *v. a.* höher bieten.

Renvoi, *m.* Zurückſendung, Zurück- oder Nachweiſung; Weigerung, *f*; Zurückwerfen, Zurückprallen, *n.*

Renvoyer, *v. a.* noch einmal ſchicken, zurück ſchicken, zurück weiſen, zurück werfen, abweiſen.

Réorganisation, *f.* Wiedereinrichtung, *f.*

Réorganiser, *v. a.* wieder einrichten.

Repaire, *m.* Höhle, *f*; Diebsneſt, *n.*

Répaissir, *v. a. et n.* verdicken, dicker werden.

*Repaître, *v. n.* füttern, eſſen; — *v. a.* abſpeiſen, aufhalten; se — *v. r.* ſich ergötzen.

Repaitrir, *v. a.* noch einmal kneten.

Répandre, *v. a.* ausgießen; vergießen, ausſtreuen, verſchütten, verbreiten.

Réparable, *adj.* verbeſſerlich, erſetzlich.

Réparation, *f.* Ausbeſſerung, Wiedererſtattung, Genugthuung, *f.*

Réparer, *v. a.* ausbeſſern, verbeſſern, wieder gut machen, erſtatten.

Reparition, *f. T.* Wiedererſcheinung, *f.*

*Reparoître, *v. n.* wieder erſcheinen.
Repartie, *f.* Gegenantwort, *f.*
*Repartir, *v. a.* verſetzen, erwiedern; — *v. n.* wieder abreiſen.
Répartir, *v. a.* vertheilen.
Répartition, *f.* Eintheilung, Vertheilung, *f.*
Repas, *m.* Mahlzeit, *f*; Mahl, *n.*
Repasser, *v. a. et n.* wieder zurück gehen, wieder vorbey gehen; abziehen, ſchleifen, bügeln, plätten; poliren; *fig.* überlegen, nochmals durchſehen.
Repentance, *f.* Reue, Buße, *f.*
Repentant, ante, *adj.* bußfertig, reuig.
Repentir, *m.* Reue, *f*; se — *v. r.* bereuen.
Répercussif, ive, *adj.* zurücktreibend.
Répercussion, *f. T.* Zurücktreibung, *f.* Zurückprallen, Zurückwerfen, *n.*
Répercuter, *v. a.* zurück treiben, zurück werfen.
Repère, *m.* Merkzeichen, *n.*
Répertoire, *m.* Sachregiſter, *n*; Sammlung, *f.*
Répéter, *v. a.* wiederholen,; herſagen; probiren; zurück fordern.
Répétiteur, *m. T.* Repeditor, *m.*
Répétition, *f.* Wiederholung; Probe; Zurückforderung, *f*; Zeugenverhör, *n.*
Repeuplement, *m.* Wiederbevölkerung, *f.*
Repeupler, *v. a.* wieder bevölkern.
Repic, *m.* Neunziger, *m.* (im Piquet).
Répit, *m.* Aufſchub, *m*; Friſt, *f.*
Replacer, *v. a.* wieder hinſtellen, ſetzen, legen.
Replanter, *v. a.* aufs neue pflanzen.
Replâtrage, *m.* leichte Bewerfung mit Gips, *f*; *fig.* Deckmantel, *m.*
Replâtrer, *v. a.* wieder übergipſen.
Replet, ète, *adj.* fett, dick.
Réplétion, *f.* Fettigkeit; Vollblütigkeit, *f.*
Repli, *m.* Falte, *f*; Umſchlag, Einſchlag, *m*; replier, *v. a.* wieder zuſammen legen, falten; se — *v. r.* ſich wieder falten; ſich winden, ſich krümmen; *T.* ſich zurück ziehen.
Réplique, *f.* Gegenantwort, Antwort, Wiederlegung, *f*; répliquer, *v. a. et n.* verſetzen, einwenden, antworten.
Replonger, *v. a.* wieder ein- oder untertauchen; se — *v. r.* ſich aufs neue in etwas ſtürzen.
Repolon, *m. T.* halbe Volte, *f.*
Répondant, *m.* Bürge, *m*; Reſpondent, *m.*
Répondre, *v. a.* antworten, beantworten, widerlegen, überein kommen, entſprechen; — *v. n.* ſich erſtrecken bis ...; gut ſagen, bürgen; entſprechen.
Réponse, *f.* Antwort, *f.*
Reportage, *m. T.* Grundzins, halber Zehnten, *m.*
Reporter, *v. a.* wieder bringen; ausſchwatzen.
Repos, *m.* Ruhe, *f*; *T.* Ruhepunkt, *m*; Ruheſtelle, *f*; reposée, *f.* Lager eines Wildes, *n*; reposer, *v. a.* legen; — *v. n.* ruhen, liegen, ſchlafen; ſich ſetzen; se — *v. r.* ausruhen; — sur qn., ſich auf jemand verlaſſen.
Reposoir, *m.* Ruhaltar, *m.*
Repous, *m.* Mörtel, *m.*

Repoussement, *m.* Zurückſtoßen, Stoßen, *n.*

Repousser, *v. a.* zurückſtoßen, zurücktreiben, zurückſchlagen; *v. n.* ſtoßen, zurückſtoßen; wieder treiben, ausſchlagen.

Repoussoir, *m.* Durchſchlag; Steinmeiſſel, *m*; Zahnzange, *f.*

Répréhensible, *adj.* tadelhaft, ſträflich.

Répréhension, *f.* Verweis; Tadel, *m.*

*Reprendre, *v. a. et n.* wieder nehmen, wieder bekommen, erwiedern; verweiſen; wieder anwurzeln; se —, *v. r.* ſich wieder ſchlieſſen.

Représailles, *f. pl.* Gegengewalt, Gegenrache, *f.*

Représentant, *m.* Stellvertreter, *m.*

Représentatif, ive, *adj* vorſtellend.

Représentation, *f.* Vorſtellung, Beſchreibung, *f*; Gemälde, *n.*

Représenter, *v. a.* vorſtellen, abbilden, darſtellen, aufführen, vertreten; se — *v. r.* ſich ſtellen, ſich vorſtellen.

Répressif, ive, *adj.* hemmend.

Réprimande, *f.* Verweis, *m.*

Réprimander, *v. a.* jemand einen Verweis geben.

Réprimer, *v. a.* zurückhalten, hemmen, Einhalt thun.

Reprise, *f.* Wiedernehmung; Wiedereinnehmung, Wiederholung, Ausbeſſerung, *f.*

Repriſer, *v. a.* nochmals ſchätzen.

Réprobation, *f.* Verwerfung, *f.*

Reproche, *m.* Vorwurf, *m*; *T.* Grund zur Verwerfung der Zeugen, *m.*

Reprocher, *v. a.* vorwerfen; *T.* Zeugen verwerfen.

Reproductif, ive, *adj.* wieder hervorbringend.

Reproduction, *f.* Wiederhervorbringung, neue Fortpflanzung, *f.*

*Reproduire, *v. a.* wiederhervorbringen.

Réprouvé, ée, *adj.* verworfen.

Réprouver, *v. a.* verwerfen, mißbilligen.

Reptile, *adj.* kriechend.

Républicain, *m.* aine, *f.* Republikaner, *m*; -inn, *f*; —, *adj.* republikaniſch.

Républicanisme, *m.* Anhänglichkeit an die Republik, *f.*

République, *f.* Freyſtaat, *m*; Republik, *f.*

Répudiation, *f.* Verſtoſſung eines Eheweibes, *f.*

Répudier, *v. a.* ein Weib verſtoſſen.

Répugnance, *f.* Widerwille, *m.*

Répugner, *v. n.* zuwider ſeyn, widerſtehen.

Répulsif, ive, *adj. T.* zurückſtoſſend.

Répulsion, *f. T.* Zurückſtoſſen, *n.*

Réputation, *f* Ruf, Ruhm, *m*; Ehre, *f*; guter Name, *m.*

Réputer, *v. a* achten, dafür halten.

Requérable, *adj. T.* was gefordert werden kann.

Requérant, ante, *adj.* der, die anſuchet.

*Requérir, *v. a.* erſuchen, anſuchen, erfordern, noch einmal holen.

Requête, *f.* Bittſchrift, Bitte, *f.*

Requêter, *v. a.* die Spur wieder aufſuchen.

Requiem, *m.* *T.* messe de —, Seelmeſſe, *f.*

Requin, *m.* Hayfiſch, *m.*
Requis, ise, *part. et adj.* erſucht, angeſucht, erforderlich.
Réquisition, *f.* Erſuchen, Begehren, *n*; Requiſition, *f.*
Réquisitoire, *m.* gerichtliches Anſuchen, Begehren, *n.*
Rescindant, *m. T.* Anſuchen um Aufhebung eines Schluſſes, *n.*
Rescinder, *v. a. T.* aufheben, für ungültig erklären.
Rescision, *f. T.* Vernichtung einer gerichtlichen Handlung, *f.*
Rescissoire, *m. T.* Gegenſtand des Anſuchens um Aufhebung eines Schluſſes, *m.*
Rescription, *f.* ſchriftliche Anweiſung Geld zu erheben, *f.*
Rescrit, *m. T.* Reſcript, *n.*
Réseau, *m.* kleines Netz, *n*; netzförmige Arbeit, *f.*
Réséda, *m.* Reſeda, *f.*
Réservation, *f.* Vorbehalt, *m.*
Réserve, *f.* Vorbehalt, *m*; Ausnahme, *f*; Rückhalt, *m*; Zurückhaltung, Behutſamkeit, Beſcheidenheit, *f*; à la —, ausgenommen; en —, im Vorrath; réservé, ée, *adj.* zurückhaltend, behutſam; réserver, *a. a.* vorbehalten, zurück behalten, zurück legen, verſparen.
Réservoir, *m.* Waſſer- oder Fiſchbehälter, *m.*
Résidant, ante, *adj.* wohnhaft.
Résidence, *f.* Wohnort, *m*; Reſidenz, Reſidentenſtelle, *f. T.* Bodenſatz, *m.*
Résident, *m.* Reſident, *m.*
Résider, *v. n.* wohnen, ſeinen Sitz haben.
Résidu, *m.* Reſt, Rückſtand, *m.*
Résignable, *adj.* was man andern überlaſſen kann.
Résignant, *m. T.* der ein Amt abtritt.
Résignataire, *m. T.* dem ein Amt abgetreten wird.
Résignation, *f.* Niederlegung eines Amtes; Ergebung in den göttlichen Willen, *f.*
Résigner, *v. a.* abtreten, ergeben.
Résiliation, *f. T.* gerichtliche Aufhebung eines Vertrags, einer Pacht, *f.*
Résilier, *v. a. T.* gerichtlich aufheben; se — *v. r.* zurück treten.
Résine, *f.* Harz, *n.*
Résineux, euse, *adj.* harzig.
Résipiscence, *f.* Buße, Beſſerung, *f.*
Résistance, *f.* Widerſtand, *m.*
Résister, *v. a.* à..., widerſtehen, ſich widerſetzen, aushalten.
Résolvant, ante, *adj.* auflöſend.
Résolu, ue, *adj.* entſchloſſen, beſchloſſen; aufgelöst, aufgehoben, zertheilt.
Résoluble, *adj.* auflöslich.
Résolument, *adv.* entſchloſſen, kühn.
Résolutif, ive, *adj.* auflöſend, zertheilend.
Résolution, *f.* Auflöſung, *f*; Entſchluß, *m*; Entſchließung, Entſchloſſenheit, *f.*
Résolutoire, *adj. T.* das etwas aufhebt, ungültig macht.
Résonnant, ante, *adj.* wiederſchallend, ſtark klingend.
Résonnement, *m.* Wiederſchall, *m.*

Résonner, *v. n.* wiederſchallen, ertönen, klingen, ſchallen.

*Résoudre, *v. a. et n.* auflöſen, vernichten, aufheben, entſcheiden, beſchließen; — qn. à qch., einen zu etwas bewegen; se — *v. r.* ſich auflöſen, ſich zertheilen; — à qch., ſich zu etwas entſchließen.

Respect, *m.* Ehrerbietung, Ehrfurcht, Hochachtung, *f*; Anſehen, *n.*

Respectable, *adj.* ehrwürdig.

Respecter *v. a.* in Ehren halten; *fig.* verſchonen, se — *v. r.* ſich ſelbſt ehren.

Respectif, ive, *adj.* gegenſeitig.

Respectueux, euse, *adj.* ehrerbietig, ehrfurchtsvoll.

Respiration, *f.* Athemholen, *n.*

Respirer, *v. n.* athmen, Athem holen; *fig.* wieder Luft ſchöpfen, leben; *v. a.* einathmen.

Resplendir, *v. n.* funkeln, leuchten.

Resplendiſſant, ante, *adj.* funkelnd, hell glänzend.

Resplendiſſement, *m.* Wiederſchein, Glanz, *m.*

Responsabilité, *f.* Verantwortlichkeit, *f.*

Responsable, *adj.* verantwortlich.

Responsif, ive, *adj. T.* eine Antwort enthaltend.

Responsion, *f. T.* Reſponsgelder, *pl. n.*

Ressac, *m. T.* Anſchlagen der Meereswellen, *n.*

Ressasser, *v. a.* wieder durchbeuteln; *fig.* noch einmal unterſuchen.

Ressaut, *m. T. pl.* Vorſprung eines Gebäudes, *m.*

Ressemblance, *f.* Aehnlichkeit, Gleichheit, *f.*

Ressemblant, ante, *adj.* ähnlich.

Ressembler, *v. n.* à qch., gleichen, ähnlich ſeyn.

Ressemeler, *v. a.* wieder beſohlen.

Ressentiment, *m.* Nachweh, *n*; Empfindung; Rache, *f.*

*Ressentir, *v. a.* lebhaft empfinden, fühlen; se — *v. r.* de qch., Nachwehen von etwas verſpüren, fühlen, mit darunter leiden.

Resserrement, *m.* engere Zuſammenziehung, Beklemmung, *f.*

Resserrer, *v. a. et n.* enger machen; wieder zuſammen ziehen, zuſammen drängen; wieder einſchließen, verſtopfen; *fig.* einſchränken, abkürzen.

Ressif, *m.* unter dem Waſſer verborgene Steinklippen, *pl. f.*

Ressort, *m.* Feder, *f*; Getriebe, *n*; Schnellkraft, Federkraft; *fig.* Triebfeder; *T.* Gerichtsbarkeit; Inſtanz, *f.*

*Ressortir, *v. n.* wieder heraus gehen.

Ressortir, *v. n.* unter einer Gerichtbarkeit ſtehen.

Ressortiſſant, ante, *adj. T.* unter einem Gerichte ſtehend.

Ressouder, *v. a.* wieder zuſammen löthen.

Ressource, *f.* Hülfsmittel, Rettungsmittel, *n*; Hülfe, Hoffnung, *f*; Ausweg, *m.*

*se Ressouvenir, *v. r.* ſich erinnern.

Ressouvenir, *m.* Erinnerung, *f*; Andenken, *n.*

Ressuage, *m. T.* Schwitzen, Darren der Metalle, *n.*

Ressuer, *v. a. T.* darren; *v. n.* ausschwitzen.
Ressui, *m. T.* Ort, wo sich das Rothwild an der Sonne trocknet, *m.*
Ressusciter, *v. a.* auferwecken, *v. n.* auferstehen.
Ressuyer, *v. a. et n.* wieder trocknen, wieder abwischen.
Restant, ante, *adj.* übrig, rückständig.
Restant, *m.* Rest, Rückstand, *m.*
Restaur, *m. T.* Schadloshaltung des Assecuranten, *f.*
Restaurant, *m.* kräftiges Nahrungsmittel, *n*; Kraftbrühe, *f.*
Restaurateur, *m.* Wiedererbauer, Wiederaufheiser; Gastwirth, *m.*
Restauration, *f.* Wiederherstellung, Wiederaufrichtung, *f.*
Restaurer, *v. a.* wieder aufrichten, wieder herstellen; erquicken, stärken.
Reste, *m.* Rest, *m*; Uebrige, Ueberbleibsel, Rückständige, *n*; au reste, du reste, *adv.* übrigens, außerdem.
Rester, *v. n.* übrig seyn oder bleiben; zurückbleiben, da bleiben.
Restituable, *adj.* wiederherstellbar, ersetzlich.
Restituer, *v. a.* wieder in vorigen Stand setzen, erstatten, ersetzen, ergänzen, verbessern.
Restitution, *f.* Wiedererstattung, Wiedererſetzung, *f.*
Restorner, *v. a T.* an einem unrechten Orte eintragen.
*Restreindre, *v. a.* stärker zusammenziehen, einziehen, einschränken.
Restrictif, ive, *adj.* beschränkend.
Restriction, *f.* Einschränkung, Ausnahme, *f.*
Restringent, ente, *adj. T.* zusammenziehend; stopfend.
Résultant, ante, *adj.* aus einer Sache entstehend oder folgend.
Résultat, *m.* Folge, *f*; Erfolg, Ausschlag, Schluß, *m.*
Résulter, *v. n.* de qch., aus einer Sache folgen, erfolgen, entstehen.
Résumer, *v. a.* kürzlich wiederholen; se — *v. r.* seine Beweisgründe wiederholen.
Résumption, *f. T.* kurze Wiederholung, *f.*
Résurrection, *f.* Auferstehung, *f.*
Ret, *v.* Rets.
Rétable, *m.* Altarblatt, *n.*
Rétablir, *v. a.* wieder herstellen, wieder aufrichten; se — *v. r.* wieder hergestellt werden, genesen.
Rétablissement, *m.* Wiederherstellung, *f.*
Retaille, *f.* Abschnitzel, *n.*
Retailler, *v. a.* nochmals beschneiden, oder schneiden.
Retaper, *v. a.* auffrämpen.
Retard, *m.* Retardation, *f.* Aufschub, Verzug, *m*; retardement, *m.* Verzögerung, Saumseligkeit, *f*; Aufschub, *m*; retarder, *v. a.* verzögern, aufschieben, verschieben; *v. n.* zu spät gehen, später kommen.
Reteindre, *v. a.* wieder färben.
Retendre, *v. a.* wieder aufspannen.
*Retenir, *v. a.* wiederbekommen, zurückhalten, halten, behalten, anhalten, bestellen, miethen; *v. n.* trächtig werden; se — *v. r.* sich

zurückhalten; — de qch., ſich einer Sache enthalten, ſich mäßigen.

Retentif, ive, *adj. T.* zurückhaltend.

Rétention, *f.* Vorenthaltung, Zurückhaltung, *f*; Vorbehalt, *m.*

Rétentionnaire, *m. et f.* der, oder die vorenthält, was andern gehört.

Retentir, *v. n.* wiederſchallen, erſchallen.

Retentissant, ante, *adj.* ſchallend, wiederſchallend.

Retentissement, *m.* Wiederſchall, *m.*

Retentum, *m. T.* Vorbehalt, *m*; Ausflucht, *f.*

Retenue, *f.* Zurückhaltung, Eingezogenheit, *f*; *T.* droit de — *m.* Näherrecht, *n.*

Réticence, *f. T.* Uebergehung, Verſchweigung, *f.*

Réticulaire, Rétiforme, *adj. T.* netzförmig.

Rétif, ive, *adj.* ſtätig, widerſpenſtig.

Rétine, *f. T.* Netzhäutchen im Auge, *n.*

Retirade, *f.* Abſchnitt, *m.* (Art Verſchanzung.)

Retiration, *f. T.* Wiederdruck, *m.*

Retiré, ée, *adj.* eingeſchrumpft, verkürzt; einſam, abgelegen.

Retirement, *m. T.* Einſchrumpfen, Zuſammenziehen, *n.*

Retirer, *v. a.* wieder ſchießen; zurückziehen, wegnehmen, aufnehmen; in ſein Haus nehmen; se — *v. r.* ſich zurückziehen, ſich zurückbegeben, ſich zuſammen ziehen, einlaufen.

Retombée, *f. T.* Biegung eines Gewölbes, *f.*

Retomber, *v. n.* wieder fallen, zurückfallen.

Retordement, *m.* Zwirnen der Seide, *n.*

Retordre, *v. a.* noch einmal zuſammen drehen, zwirnen.

Rétorquer, *v. a.* einen mit ſeinen eigenen Gründen ſchlagen.

Retors, orse, *adj.* gedreht, gezwirnt.

Rétorsion, *f.* Zurückſchiebung eines Beweisgrundes, *f.*

Retorte, *f. T.* Retorte, *f.*

Retoucher, *v. a.* wieder befühlen, verbeſſern; wieder durchſehen; *T.* wieder aufſtechen.

Retour, *m.* Wiederkehr, Rückkehr, Zurückkunft; Krümmung; *fig.* Erwiederung, Herausgabe, *f.*

Retourne, *f. T.* Wählblatt in Kartenſpielen, *n*; *T.* Trumpf, *m.*

Retourner, *v. a. et n.* wieder zurück gehen, umkehren, umwenden, zurück kommen; *T.* Trumpf wählen.

Retracer, *v. a.* nochmals zeichnen.

Rétractation, *f.* Widerruf, *m.*

Rétracter, *v. a.* widerrufen.

Rétraction, *f. T.* Zuſammenziehung, *f.*

* Retraindre, *v. a. T.* hohl ſchlagen.

* Retraire, *v. a. T.* wieder an ſich kaufen.

Retrait, *m.* Wiederkauf, *m*; Einſtandsrecht, *n*; Vorkauf, *m*; heimliches Gemach, *n.*

Retraite, *f.* Rückzug, Abzug, *m*; Zurückziehung von Geſchäften, *f*; Abſonderung von der Welt; Ruhe, Einſamkeit, *f*; Aufenthalt, *m*; *T.* Leitſeil, *n.*

Retranchement, *m.* Einſchränkung,

Verminderung, Verſchanzung, *f*; Verſchlag, *m*.

Retrancher, *v. a.* abſchneiden, beſchneiden, verringern; abſchaffen, abſondern; verſchanzen; se — *v. r.* ſich einſchränken; ſich verſchanzen.

Retrayant, *m. T.* Näherkäufer, *m*.

Rétrécir, *v. a.* verengen, einziehen; se — *v. r.* ſich verengen; eingehen, einlaufen, einkriechen.

Rétrécissement, *m.* Engermachen, Einlaufen, *n*.

Retremper, *v. a.* wieder eintauchen, härten.

Rétribution, *f.* Vergeltung; Pfarrgebühr, *f*.

Rétroactif, ive, *adj. T.* auf das Vergangene wirkend.

Rétroaction, *f.* Zurückwirkung, *f*.

Rétrocéder, *v. a. T.* wieder abtreten.

Rétrocession, *f. T.* Wiederabtretung, *f*.

Rétrogradation, *f. T.* Rückgang, *m*.

Rétrograde, *adj.* rückgängig.

Rétrograder, *v. n.* rückwärts laufen, zurück gehen.

Retroussement, *m.* Aufſchürzen, *n*.

Retrousser, *v. a.* wieder aufſchürzen.

Retroussis, *m.* Stülpe, Krämpe, *f*.

Retrouver, *v. a.* wieder finden.

Rets, *m.* Netz, Garn, *n*; *fig.* Fallſtrick, *m*.

*Revaloir, *v. n.* wieder vergelten.

Revanche, *f.* Genugthuung, Wiedervergeltung, Rache, *f*.

Revancher, *v. a.* wieder vergelten, erwiedern, vertheidigen.

Rêve, *m.* Traum, *m*.

Revêche, *adj.* herbe, ſauer; *fig.* widerwärtig.

Revêche, *f.* Art groben wollenen Zeuges, *m*.

Réveil, *m.* Erwachen, *n*; Wecker, *m*; Réveille-matin, *m.* Wecker, *m*.

Réveiller, *v. a.* wieder aufwecken; wecken; *fig.* erregen, rege machen; se — *v. r.* wieder aufwachen, wieder erwachen.

Réveilleur, *m.* Wecker, Nachtwächter, *m*.

Réveillon, *m.* Nachtmahlzeit, *f*.

Révélation, *f.* Entdeckung, Offenbarung, *f*.

Révéler, *v. a.* entdecken, offenbaren.

Revenant, *m.* Geſpenſt, *n*.

Revenant, ante, *adj.* gefällig, einnehmend.

Revenant-bon, *m. T.* Caſſenbeſtand, Ueberſchuß, *m*; Accidenzien, *f. pl.*

Revendeur, *m.* -euse, *f.* Aufkäufer, *m*; Aufkäuferinn, *f*.

Revendication, *f. T.* gerichtliche Zurückforderung, *f*.

Revendiquer, *v. a.* eine Sache als ſein Eigenthum zurück fordern.

Revendre, *v. a.* wieder verkaufen.

*Revenir, *v. n.* wieder kommen, einkommen, eintragen; zurück kommen; koſten; gefallen; aufſtoßen.

Revente, *f.* Wiederverkauf, *m*.

Revenu, *m.* Einkommen, *n*; Ertrag, *m*; Einkünfte, *f. pl.*

Revenue, *f.* Nachwuchs, *m*.

Rêver, *v. a. et n.* träumen, fantaſiren, tief nachdenken.

Réverbération, *f.* Zurückprallen der Lichtſtrahlen, *n*; Wiederſchall, *m*.

Réverbère,

Réverbère, *m. T.* Reverbierfeuer, *n*; große Straßenlaterne, *f.*
Réverbérer, *v. a.* zurück werfen; *v. n.* zurück prallen.
Reverdir, *v. n.* wieder grünen, wieder ausschlagen, *v. a.* wieder grün anstreichen.
Révérence, *f.* Ehrerbietung, Verbeugung, *f*; Gruß, *m*; Ehrwürden (Titel), *f.*
Révérencielle, *adj. f.* crainte — ehrerbietige Furcht, *f.*
Révérencieux, euse, *adj.* der, die viele Verbeugungen macht.
Révérend, ende, *adj.* ehrwürdig (in Titeln).
Révérendissime, *adj.* ehrwürdigst (Titel).
Révérer, *v. a.* verehren, ehren.
Rêverie, *f.* Fantasiren, *n*; Träumerey; Grille, *f*; Nachsinnen, *n.*
Reverquier, *m. T.* Art Spiel im Triktrak, *n.*
Revers, *m.* Streich, Schlag, Stoß mit verkehrter Hand, *m*; Rückseite, *f*; *fig.* Unfall, *m.*
Réversal, ale, *adj.* eine Gegenversicherung enthaltend.
Reversaux, *m. pl. T.* Reversalien, *pl. f.*
Reverseau, *m. T.* Wasserschenkel, *m.*
Reverser, *v. a.* wieder eingießen, wieder einschenken.
Réversibilité, *f. T.* Rückfälligkeit eines Guts, *f.*
Réversible, *adj. T.* rückfällig.
Réversion, *f. T.* Rückfall, *m.*
Revêtement, *m.* Futtermauer, Bekleidung, *f.*

Revêtir, *v. a.* kleiden, bekleiden, verkleiden, belehnen, umgeben.
Revêtissement, *m. T.* Belehnung; Befestigungsmauer, *f.*
Rêveur, euse, *adj.* nachdenkend, tiefsinnig, träumerisch; — *m.* Träumer, Fantast, *m.*
Reviquer, *v. a.* wollene Zeuge durchs Wasser ziehen.
Revirade, *f.* Aufbrechen eines Bandes im Triktrak, *n.*
Revirement, *m. T.* Wenden eines Schiffs, *n.*
Revirer, *v. n. T.* (de bord) ein Schiff wenden, ein Band im Triktrak aufbrechen.
Réviser, *v. a.* übersehen, durchsehen.
Réviseur, *m. T.* Revisor, *m.*
Révision, *f.* nochmalige Durchsicht, *f.*
Revisiter, *v. a.* wieder besichtigen, durchsuchen.
Revivification, *f.* Wiederlebendigmachung, *T.* Wiederherstellung eines Metalles, *f.*
Revivifier, *v. a.* wieder lebendig machen, wieder herstellen.
*Revivre, *v. n.* wieder aufstehen, wieder lebendig werden.
Réunion, *f.* Wiedervereinigung, *f.*
Réunir, *v. a.* wieder vereinigen.
Révocable, *adj.* wiederruflich.
Révocation, *f.* Wiederrufung, Abrufung, *f.*
*Revoir, *v. a.* wieder sehen, durchsehen, verbessern.
Révolte, *f.* Empörung, *f.* Aufruhr, *m.*
Révolter, *v. a. et n.* empören; se — *v. r.* sich empören.

Révolu, ue, *adj.* verlaufend, geendigt.
Révolution, *f.* Umlauf, *m*; Veränderung, Abwechslung, Staatsumwälzung, Revolution, *f.*
Révolutionnaire, *adj.* revolutionsmäßig; —*m.* Revolutionsmann, *m.*
Révolutionner, *v. a.* revolutioniren.
Revomir, *v. a.* wieder ausspeyen.
Révoquer, *v. a.* widerrufen, zurück berufen.
Réussir, *v. n.* gelingen, glücken.
Réussite, *f.* glücklicher Ausgang, Fortgang, *m.*
Revue, *f.* Durchsuchung, *f*; Musterung, *f.*
Rez-de-chaussée, *m.* unterstes Stockwerk, *n*; ebener Boden, *m.*
Rhabiller, *v. a.* wieder ankleiden; *fig.* ausbessern.
Rhéteur, *m.* Redner, Redekünstler, *m.*
Rhétoricien, *m.* der die Redekunst lehrt oder lernt, *m.*
Rhétorique, *f.* Redekunst, *f.*
Rhingrave, *m.* Rheingraf, *m.*
Rhinocéros, *m.* Nashorn, *n.*
Rhodomel, *m.* Rosenhonig, *m.*
Rhombe, *m. T.* Raute, *f.*
Rhomboïde, *m. T.* längliche Raute, *f.*
Rhubarbe, *f.* Rhabarber, *m.*
Rhume, *m.* Schnupfen, *m.*
Rhythme, *v.* Rythme.
Riant, ante, *adj.* lachend, lieblich, freundlich.
Ribaud, aude, *adj. fam.* verhurt; — *m.* Hurenhengst, Hurenbalg, *m.*
Ribes, *f. pl. T.* rothe Johannisbeeren, *f.*
Riblette, *f.* gepfefferte und geröstete dünne Fleischschnitte, *f.*
Ribordage, *m. T.* Anstoßen eines Schiffes an das andere, *n*; Schade daher, *m.*
Ribot, *m.* Stößel im Butterfasse, *m.*
Ribotage, *m.* Runzeln der Tücher, *n.*
Ribotures, *f. pl. T.* Falten längs der Breite des Tuches, *f. pl.*
Ricanement, *m.* spöttisches Lachen, *n.*
Ricaner, *v. a.* höhnisch lachen, grinzen.
Ricaneur, *m.* euse, *f.* Hohnlächler, *m*; -inn, *f.*
Richard, *m.* reicher Kauz, *m.*
Riche, *adj.* reich, kostbar.
Richesse, *f.* Reichthum, *m.*
Ricin, *m.* Wunderbaum, *m.*
Ricochet, *m.* Wiederaufspringen, *n*; Schneller, *m*; *T.* Prellschuß, *m.*
Ricocheter, *v. n. T.* Prellschüsse thun.
Ride, *f.* Runzel; Falte, kleine krause Welle, *f.*
Ridé, ée, *adj.* runzelig.
Rideau, *m.* Vorhang, *m*; *T.* kleine Anhöhe, *f.*
Ridée, *f. T.* Losung des Rothwildprets, *f.*
Ridelle, *f.* Wagenleiter, *f.*
Rider, *v. a.* runzeln, kraus machen; —*v. n. T.* dem Wilde ohne Bellen nachjagen.
Ridicule, *adj.* lächerlich.
Ridiculiser, *v. a.* lächerlich machen.
Ridiculité, *f.* Lächerlichkeit, *f.*
Riéble, *f.* Klebkraut, *n.*
Rien, *m. et adj.* nichts, etwas; *fig.* Kleinigkeit, *f.*
Rieur, *m.* euse, *f.* Lacher, Spötter, *m*; -inn, *f.*

Riſlard, *m. T.* Spitzmeiſſel, Schrothobel, *m.*
Riſler, *v.* Raſler.
Riſloir, *m. T.* Raſpelfeile, *f.*
Rigide, *adj.* ſtreng, ſcharf.
Rigidité, *f.* Strenge, Schärfe, *f.*
Rigole, *f.* Rinne, *f.*
Rigorisme, *m.* ſtrengſte Sittenlehre, *f.*
Rigoriste, *m.* Anhänger einer ſtrengen Sittenlehre, *m.*
Rigoureux, euse, *adj.* ſtrenge, ſcharf, hart.
Rigueur, *f.* Strenge, Härte, Schärfe, *f.*
Rimaille, *f.* elende Verſe, *m. pl.*; rimailler, *v. n.* ſchlechte Verſe machen.
Rimailleur, *m.* Reimſchmid, *m.*
Rime, *f.* Reim, *m.*
Rimer, *v. a.* reimen; *v. n.* ſich reimen.
Rimeur, *m.* Reimſchmid, *m.*
Rinceau, *m. T.* Laubwerk, *n.*
Rincer, *v. a.* ſchwänken, ausſpülen.
Rinçure, *f.* Spülwaſſer, *n.*
Rioter, *v. n.* lächeln.
Ripaille, *f.* Schmauſerey, *f.*
Ripe, *f.* Kratzeiſen, *n.*
Riper, *v. a.* abkratzen.
Ripopé, *m.* Gemiſch von Weinreſten, *n*; *fig.* Miſchmaſch, *m.*
Riposte, *f.* ſchnelle und treffende Antwort, *f*; Gegenſtoß, *m*; Ausſchlagen des Pferdes, *n.*
Riposter, *v. n.* ſchnell und treffend antworten; den Gegenſtoß ſchnell anbringen.
* Rire, *v. n.* lachen, anlachen, ſcherzen; se — *v. r.* de qn. einen auslachen.
Rire, Ris, *m.* Lachen, *n.*
Ris, *m.* Kalbsmilch, Kalbsdrüſe, *f.*
Ris, *m.* Reis, *m. v.* Riz.
Risée, *f.* Gelächter, Geſpötte, *n.*
Risible, *adj.* lächerlich, poſſirlich.
Risquable, *adj.* gewagt, gefährlich.
Risque, *m. et f.* Gefahr, *f.*
Risquer, *v. a.* in Gefahr ſetzen, wagen.
Rissole, *f.* kleine Fleiſchpaſtete, *f.*
Rissoler, *v. a.* braun backen oder braten; se — *v. r.* braun werden.
Rit *ou* Rite, *m.* Kirchengebrauch, *m.*
Ritournelle, *f. T.* Ritornell, *n.*
Rituel, *m.* Kirchenordnung, *f.*
Rivage, *m.* Ufer, *n*; Strand, *m*; Küſte, *f.*
Rival, *m.* -ale, *f.* Nebenbuhler, *m*; -inn, *f.*
Rivaliser, *v. n.* wetteifern.
Rivalité, *f.* Eiferſucht, *f*; Wettſtreit, *m.*
Rive, *f.* Ufer, *n*; Rand, *m.*
River, *v. a.* nieten, vernieten.
Riverain, *m.* Uferbewohner, *m.*
Rivet, *m.* vernietete Spitze; innere Naht, *f.*
Rivière, *f.* Fluß, Strom, *m.*
Rixe, *f.* Zank, Streit, *m.*
Riz, *m.* Reis, *m.*
Rizière, *f.* Reisfeld, *n.*
Rob, *m.* eingekochter dicker Saft, *m.*
Robe, *f.* Rock, *m*; *fig.* Fell, *n*; Haut, *f*; gens de robe, *fig.* Civilſtand, *m.*
Robin, *m.* Spottname eines Rechtsgelehrten, *m.*
Robinet, *m.* Hahn an einem Faſſe ꝛc. *m.*
Roboratif, ive, *adj. T.* ſtärkend.
Robuste, *adj.* ſtark, bey Kräften.
Roc, *m.* Felſen, *T.* Thurm im Schache, *m.*

Rocaille, *f.* Grottenwerk, *n.*
Rocailleur, *m.* der in Grottenwerk arbeitet, *m.*
Rocambole, *f.* ſpaniſche Schalotte, *f.*
Roche, *f.* Rocher, *m.* Fels, *m*; Klippe, *f.*
Rochet, *m.* Chorhemd, *n.*
Rocouler, *v.* Roucouler.
Rôder, *v. n.* um etwas herumgehen, herumſtreichen.
Rôdeur, *m.* Landſtreicher, *m.*
Rodomont, *m.* Prahler, Großſprecher, *m.*
Rodomontade, *f.* Prahlerey, *f.*
Rogation, *f.* Bettelbrief, *m*; —*pl.* unbedeutende Papiere, *n. pl.*
Rogations, *f. pl. T.* öffentliche Gebete vor Himmelfahrt, *pl. n.*
Rogne, *f. T.* eingewurzelte Krätze, *f.*
Rogne-pied, *m. T.* Wirkmeſſer, *n.*
Rogner, *v. a.* beſchneiden, beſchroten; *fig.* ſchmälern.
Rogneux, euse, *adj.* räudig, krätzig.
Rognon, *m.* eßbare Niere einiger Thiere, *f*; Nierenſtück, *n*; Geilen gewiſſer Thiere, *f. pl.*
Rognure, *f.* Abſchnitzel, Abſchabſel, *n.*
Rogue, *adj. fam.* hochmüthig, aufgeblaſen.
Roi, *m.* König, *m.*
Roide, *adj.* ſteif, feſt, unbiegſam, ſtarr, ſteil, jähe, ſchnell.
Roideur, *f.* Steife, Härte, Schnelligkeit, Steilheit, Unbiegſamkeit, *f.*
Roidillon, *m.* kleine Anhöhe, *f.*
Roidir, *v. a.* ſteif, ſtarr machen, ſcharf ausſpannen, *v. n. et* se — *v. r.* ſteif werden, erſtarren; *fig.* ſich ſtandhaft widerſetzen.
Roitelet, *m.* Zaunkönig, kleiner König, *m.*
Rôle, *m.* Rolle, Liſte, *f*; Verzeichniß, Regiſter, *n.*
Rôlet, *m.* kleine Rolle, *f.*
Romaine, *f.* Schnellwage, *f.*
Roman, *m.* Roman, *m.*
Romance, *f.* Romanze, *f.*
Romancier, *m.* Romanendichter, *m.*
Romanesque, *adj.* romanhaft, romantiſch.
Romaniser, *v. n.* einen Roman ſchreiben.
Romarin, *m.* Rosmarin, *m.*
Rombalière, *f. T.* äuſſere Verkleidung einer Galeere, *f.*
Rompement, *m.* — de tête, Kopfbrechen, *n.*
Rompre, *v. a. et n.* brechen, zer-, ab-, auf-, aus-, ein-, unterbrechen, rädern, zerreiſſen.
Rompure, *f. T.* Abbruch des Guſſes, *m.*
Ronce, *f.* Brombeerſtrauch, Dornbuſch, *m.*
Rond, onde, *adj.* rund, *fig.* aufrichtig.
Rond, *m.* Rund, *n*; Runde, Rundung, *f.*
Rondache, *f.* Rundſchild, *m.*
Ronde, *f.* Runde, *f*; à la —, in die Runde, rund herum.
Rondeau, *m.* Ringelgedicht, Rondeau, *n.*
Rondelet, ette, *adj.* rundlich.
Rondelle, *f. T.* Art alter runder Schilde, Art Hohlmeiſſel, *m.*
Rondement, *adv.* rundweg.
Rondeur, *f.* Rundung, *f.*
Rondin, *m.* Knüttel, Knüppel, *m.*

Ronflement, *m.* Schnarchen, *n.*
Ronfler, *v. n.* ſchnarchen, ſchnauben, brauſen.
Ronfleur, *m.* -euse, *f.* Schnarcher, *m*; Schnarcherinn, *f.*
Ronge, *m. T.* Wiederkäuen der Hirſche, *n.*
Ronger, *v. a.* nagen, benagen, zernagen, anfreſſen.
Rongeur, *adj. m.* ver —, nagender Wurm des Gewiſſens, *m.*
Roquelaure, *f.* Art Reiſerock, Regenrock, *m.*
Roquer, *v. a. T.* rochen, rockieren (im Schachſpiele).
Roquet, *m.* kurzer Mantel; Art kleiner Hunde, *m.*
Roquette, *f.* Rauke, *f.* (Pflanze).
Roquille, *f. fam.* kleinſtes Weinmaß, Spitzgläschen voll, *n.*
Rosaire, *m.* Roſenkranz, *m.*
Rosasse, *f. T.* Einſetzroſe, *f.*
Rosat, *adj. m. et f.* von Roſen.
Rose, *f.* Roſe, *f.*
Rosé, *adj. m.* vin —, roſenrother Wein, *m.*
Roseau, *m.* Rohr, Schilf, *n.*
Rose-croix, *m. T.* Roſenkreuzer, *m.*
Rosée, *f.* Thau, *m.*
Roseraie, *f.* Roſengarten, *m.*
Rosette, *f.* Röschen, *n*; *T.* rothe Kreide, rothe Buchdruckerfarbe, Stellſcheibe in Taſchenuhren, *f.*
Rosier, *m.* Roſenſtock, Roſenbuſch, *m.*
Rosière, *f.* Roſenjungfer; Rothfeder, (Fiſch), *f.*
Rossane, *f.* Art gelber Pfirſchen, *f.*
Rosse, *f.* Schindmähre, *f.*
Rosser, *v. a. fam.* prügeln, abprügeln.
Rossignol, *m.* Nachtigall, *f*; *T.* Dietrich, *m.*
Rossignoler, *v. n.* ſingen wie eine Nachtigall.
Rossinante, *f.* Schindmähre, *f.*
Rossoli, *m.* Art abgezogenen, kräftigen Branntweines, *m.*
Rostie, *f. T.* Erhöhung einer Scheidemauer, *f.*
Rostrale, *adj.* colonne —, mit Schiffsſchnäbeln gezierte Säule, *f*; couronne —, Schiffskrone, *f.*
Rot, *m.* Rülps, *m*; *T.* Kamm eines Weberſtuhls, *m.*
Rôt, Rôti, *m.* Gebratenes, *n*; Braten, *m.*
Rôtie, *f.* geröſtete Brodſchnitte, *f.*
Rotir, *v. a. et n.* braten, röſten.
Rotisserie, *f.* Garküche, *f*; Bratenmarkt, *m.*
Rotisseur, *m.* Garkoch, *m.*
Rotissoir, *m.* Bratmaſchine, *f.*
Rotonde, *f.* rundes Gebäude, *n.*
Rotondité, *f.* Rundung, *f.*
Rotule, *f. T.* Kniescheibe, *f.*
Roture, *f.* unadelicher Stand, *m.*
Roturier, ière, *adj.* bürgerlich, unadelich.
Rouage, *m.* Räderwerk, *n.*
Rouan, *adj. m.* cheval —, Grau- oder Rothſchimmel; rouan vineux, Braunſchimmel, *m.*
Rouan, Rouanette, *f. T.* Reiſſer, Hohlbohrer, *m.*
Rouanner, *v. a. T.* ein Faß mit dem Reiſſer zeichnen, ausbohren.
Rouble, *m.* Rubel, *m.*
Rouche, *f. T.* Rumpf eines Schiffes, *m.*

Roucouler, *v. n.* ruchſen, girren.
Roue, *f.* Rad, *n.*
Roué, *m.* feiner galanter Menſch von den ſchlechteſten Grundſätzen, *m.*
Rouelle, *f.* Rädchen, *n*; Scheibe, *f.*
Rouer, *v. a.* rädern, radebrechen.
Rouet, *m.* Spinnrad, Kammrad, *n.*
Rouette, *f.* Weide, *f*; Weidenband, *n.*
Rouge, *adj.* roth.
Rouge, *m.* Roth, *n*; Röthe, *f.*
Rougeâtre, *adj.* röthlich.
Rougeaud, aude, *adj.* rothbäckig.
Rouge-gorge, *m.* Rothkelchen, *n.*
Rougeole, *f. T.* Maſern, *f. pl.*
Rouget, *m.* Rothfeder, *f.* (Seefiſch).
Rougeur, *f.* Röthe, Hitzblatter, *f.*
Rougir, *v. a.* roth färben; *v. n.* roth werden, erröthen.
Rougissure, *f.* Röthe der Kupferarbeit, *f.*
Rouille, *f.* Roſt, *m.*
Rouiller, *v. a.* roſtig machen; se — *v. r.* roſten, verroſten.
Rouillure, *f.* Roſt, *m.*
Rouir, *v. a. et n.* Flachs oder Hanf röſten.
Roulade, *f.* Herabrollen, *n*; *T.* Läufer in der Muſik, *m.*
Roulage, *m.* Fortrollen; Fuhrwerk, *n*; Fuhrlohn, *m.*
Roulant, ante, *adj.* rollend.
Rouleau, *m.* Rolle, Walze, *f*; Rollholz, *n.*
Roulement, *m.* Rollen, *n.*
Rouler, *v. a. et n.* rollen, fortrollen, aufrollen, walzen, ſich drehen; in Amtsverrichtungen abwechſeln; *fig.* ſich fortbringen.

Roulet, *m. T.* Rollſtock, *m.*
Roulette, *f.* Rollrädchen, Rollbettchen, *n*; Fahrſeſſel, *m*; *T.* Art Spiel mit Kugeln, *n.*
Roulier, *m.* Fuhrmann, *m.*
Roulis, *m.* Wanken des Schiffes, *n.*
Rouloir, *m. T.* Rollholz, *n.*
Roulon, *m. T.* Syroſſe, *f.*
Roupeau, *m.* Schildreiher, *m.*
Roupie, *f.* Naſentröpfeln, *n*; Roupie, *f.*
Roupiller, *v. n. fam.* ſchlummern.
Rouquet, *m. T.* Rammler, *m.*
Roussâtre, *adj.* röthlich.
Rousseau, *m. fam.* Rothkopf, *m.*
Rousselet, *m.* Zuckerbirn, *f.*
Roussette, *f.* Art Seehund, *m*; Art Grasmücke, *f.*
Rousseur, *f.* Röthe, *f.*
Roussi, *m.* Brandgeruch; Juchten, *m.*
Roussin, *m.* unterſetzter Hengſt, *m.*
Roussir, *v. a.* röthlich oder rothgelb machen, röſten, ſengen, verſengen; *v. n.* roth, rothgelb, braun werden.
Route, *f.* Landſtraße, *f*; Weg, *m*; Fahrt, *f*; Zug, Lauf, *m*; Bahn, *f.*
Routier, *m.* dem alle Wege wohl bekannt ſind, Wegweiſer, *m.*
Routine, *f.* Handgriff, *m*; Uebung, *f*; Schlendrian, *m.*
Routoir, *m.* Hanfröſte, *f.*
Rouverain, *adj. m. T.* ſpröde, brüchig, (vom Eiſen).
Rouvieux, *m.* Art Räude der Pferde, *f.*
Rouvre, *m.* Rotheiche, *f.*
Rouvrir, *v. a.* wieder öffnen.
Roux, rousse, *adj.* roth, rothgelb, braungelb.

Royal, ale, *adj.* königlich; *fig.* hoch, prächtig.
Royalisme, *m.* Anhänglichkeit an die königliche Parthey, *f.*
Royaliste, *adj.* königlich gesinnt.
Royaume, *m.* Königreich, *n.*
Royauté, *f.* königliche Würde, *f.*
Ru, *m.* kleiner Kanal, *m*; Gosse, Rinne, *f.*
Ruade, *f.* Ausschlagen der Pferde, *n.*
Rubace, Rubacelle, *m.* Rubicel, *m.* (Art Rubin).
Ruban, *m.* Band, *n.*
Rubanerie, *f.* Bandhandel, *m*; Bandweberey, *f.*
Rubanier, *m.* ière, *f.* Bandwirker, *m*; Bandwirkerinn, *f.*
Rubace, *f.* künstlich gefärbter Krystall, *m.*
Rubette, *f. T.* Krötengift, *n.*
Rubican, *adj. m.* stichelhärig.
Rubicond, onde, *adj.* roth, kupferig.
Rubis, *m.* Rubin, *m.*
Rubrique, *f.* rothe Erde, *f*; Röthel, rothe Buchstaben, *m*; Rubrik, *f*; Titel, *m*; Aufschrift, *f.*
Ruche, *f.* Bienenkorb, Bienenstock, *m.*
Rude, *adj.* rauh, hart, streng, schwer, mühsam, grob, holperig.
Rudenté, ée, *adj. T.* mit eingesetzten erhabenen Stäben.
Rudenture, *f.* Verstäbung, *f.*
Rudesse, *f.* Rauhigkeit, Härte, Strenge, Grobheit, *f.*
Rudiment, *m.* lateinische Sprachlehre für Anfänger, *f*; — *pl.* Anfangsgründe, *pl. m.*
Rudoyer, *v. a.* grob begegnen, anfahren.
Rue, *f.* Gasse, Straße, Raute, (Pflanze), *f.*
Ruelle, *f.* Gäßchen, *n*; Platz hinter dem Bette, *m.*
Ruer, *v. a.* mit Gewalt werfen, schleudern; — *v. n.* hinten ausschlagen; se — *v. r.* sur qch., über etwas herfallen.
Rugine, *f. T.* Beinfeile, *f.*
Ruginer, *v. a.* die Zähne mit der Beinfeile reinigen.
Rugir, *v. n.* brüllen.
Rugissant, ante, *adj.* brüllend.
Rugissement, *m.* Brüllen, *n.*
Ruillée, *f. T.* Verstreichung eines Daches mit Kalk, *f.*
Ruiller, *v. n. T.* bey den Grundrissen sich gewisse Zeichen machen.
Ruine, *f.* Verderben, *n*; Untergang, Verlust, Verfall, *m.*
Ruiner, *v. a.* verheeren, verwüsten, zerstören, zu Grunde richten.
Ruines, *f. pl.* Trümmer, *m*; Ruinen, *pl. f.*
Ruineux, euse, *adj.* baufällig, verderblich.
Ruinure, *f. T.* Kerbe, Fuge, *f.*
Ruisseau, *m.* Bach, *m*; Rinne, *f.*
Ruisselant, ante, *adj.* rieselnd, rinnend.
Ruisseler, *v. n.* rieseln, rinnen.
Rum, *m. T.* Schiffsraum; *it.* Rum, *m.*
Rumb, *m. T.* Windstrich auf dem Seecompasse, *m.*
Rumeur, *f.* Lärm, *m*; Gerücht, *n*; Aufruhr, *m.*
Ruminant, ante, *adj.* wiederkäuend.
Rumination, *f.* Wiederkäuen, *n.*

Ruminer, *v. a.* wiederkäuen; *fig.* reiflich überlegen.
Runes, *f. pl. T.* Runenschrift, *f.*
Runique, *adj. T.* runisch.
Ruptoire, *m.* ätzendes Mittel, *n.*
Rupture, *f.* Ein-, Aufbrechen, *n*; Bruch, *m.*
Rural, ale, *adj.* zum Felde, zum Lande gehörig, ländlich.
Ruse, *f.* List, Argliſt, Hinterliſt, *f.*
Rusé, ée, *adj.* liſtig, argliſtig, ſchlau.
Ruser, *v. n.* Liſt brauchen.
Rustaud, aude, *adj.* bäueriſch, grob.
Rusticité, *f.* bäueriſches Weſen, *n*; Grobheit, *f.*
Rustique, *adj.* bäueriſch, ländlich.
Rustiquer, *v. a.* aus grob behauenen Steinen aufführen.
Rustre, *m.* Flegel, *m*; — *adj.* ſehr grob, flegelhaft.
Rut, *m.* Brunſt, Laufzeit, *f.*
Rutoir, *v.* Routoir.
Rythme, *m. T.* Gleichheit in der Bewegung, *f*; Rhythmus, *m.*
Rythmique, *adj.* rhythmiſch.

S.

Sabaïsme, *m. T.* Anbetung der Geſtirne, des Feuers, *f.*
Sabbat, *m.* Sabbath; *fig.* Hexentanz, großer Lärm, *m.*
Sabine, *f.* Sevenbaum, *m.*
Sable, *m.* Sand, *m*; Sanduhr, *f*; — mouvant, Flugſand, *m*; — de ravine, Triebſand, *m.*
Sabler, *v. a.* mit Sand beſtreuen; *fam.* auf einen Zug austrinken.
Sableux, euse, *adj.* ſandig.
Sablier, *m.* Sanduhr, Sandbüchſe, *f.*
Sablière, *f.* Sandgrube; *T.* Schwelle, Sohle, *f.*
Sablon, *m.* Staubſand, Scheuerſand, *m.*
Sablonner, *v. a.* mit Sand reiben oder ſcheuern.
Sablonneux, euse, *adj.* ſandig.
Sablonnier, *m.* Sandverkäufer, *m.*
Sablonnière, *f.* Sandgrube, *f.*
Sabord, *m. T.* Stückpforte im Schiffe, *f.*
Sabot, *m.* Holzſchuh, Pferdehuf, Kreiſel, *m.*
Saboter, *v. n.* kreiſeln; *fig.* grob daher treten.
Sabre, *m.* Säbel, *m.*
Sabrer, *v. a.* mit dem Säbel hauen, niederſäbeln.
Sac, *m.* Sack, Beutel, *m*; *fig.* Plünderung, *f*
Saccade, *f.* Ruck mit dem Zügel, *m.*
Saccage, *m.* Sackſteuer, *f.*
Saccagement, *m.* Plünderung, *f.*
Saccager, *v. a.* plündern; *fam.* unter einander werfen.
Sacerdoce, *m.* Prieſterthum, *n.*
Sacerdotal, ale, *adj.* prieſterlich.
Sachée, *f.* Sackvoll, *m.*
Sachet, *m.* Säckchen, *n.*
Sacoche, *f.* Kuriertaſche, *f.*
Sacome, *m. T.* hervorſtehendes Simswerk, *n.*
Sacramentaire, *m. T.* Sakramentſchwärmer, *m.*
Sacramental, ale, *adj.* ſakramentlich.

Sacre, *m.* Salbung, Weihe, *f*; weiblicher Sakerfalk, *m.*
Sacrement, *m.* Sakrament, *n.*
Sacrer, *v. a.* heiligen, weihen, salben; *v. n.* fluchen.
Sacret, *m. T.* männlicher Sakerfalk, *m.*
Sacrificateur, *m.* Opferpriester, *m.*
Sacrificature, *f.* Würde eines Opferpriesters, *f.*
Sacrifice, *m.* Opfer, *n.*
Sacrifier, *v. a. et n.* opfern; *fig.* aufopfern.
Sacrilège, *adj.* ruchlos, gottesvergessen.
Sacrilège, *m.* Kirchenräuber, Gotteslästerer, *m*; Entheiligung, Gotteslästerung, *f*; Kirchenraub, *m.*
Sacristain, *m.* Küster, Meßner, Kirchner, *m.*
Sacristie, *f.* Sakristey, *f.*
Sacristine, *f.* Kirchnerinn, *f.*
Safran, *m.* Safran, *m.*
Safrané, ée, *adj.* safrangelb.
Safraner, *v. a.* mit Safran färben oder zubereiten.
Safre, *m.* Safflor, *m.*
Safre, *adj.* gefräßig.
Sagacité, *f.* Scharfsinn, *m.*
Sage, *adj.* weise, klug, fromm, ehrbar, züchtig.
Sage, *m.* Weise, *m.*
Sage-femme, *f.* Hebamme, *f.*
Sagesse, *f.* Weisheit, Klugheit, *f.*
Sagittaire, *m. T.* Schütze, *m.* (Sternbild).
Sagou, *m.* Sago, *m*; Sagogrütze, *f*; Sagobaum, *m.*
Sagouin, *m.* Meerkatze, *f.*
Saïette, *f.* Art Sarsche, *f.*
Saïetterie, *f.* Sayettmanufaktur, *f.*
Saignant, ante, *adj.* blutend.
Saignée, *f.* Aderlaß, *m*; Aderlassen, *n*; Ableitungsgraben, *m.*
Saignement, *m.* Bluten, *n.*
Saigner, *v. a.* aderlassen, abzapfen, ableiten, abgraben; *v. n.* bluten; se —, *v. r.* sich zur Ader lassen; *fig.* sich wehe thun.
Saigneux, euse, *adj.* blutig.
Saillant, ante, *adj.* hervorragend; *fig.* lebendig, ausgezeichnet.
Saillie, *f. T.* Vorsprung, *m*; *fig.* Aufbrausen, *n*; sinnreicher Einfall, *m*; par saillies, sprungweise.
Saillir, *v. n.* hervor springen, spritzen, sprudeln; *T.* hervor ragen, überhangen; *v. a.* bespringen, befruchten.
Sain, aine, *adj.* gesund.
Sain-doux, *m.* Schweinschmalz, *n.*
Sainfoin, *m.* spanischer Klee, *m.*
Saint, ainte, *adj.* heilig; — *m. et f.* Heiliger, *m*; Heilige, *f.*
Sainte-Barbe, *f. T.* Pulverkammer, *f.*
Sainteté, *f.* Heiligkeit, *f.*
Saisie, *f.* Arrest, Beschlag, *m.*
Saisine, *f. T.* Besitz eines Gutes, *m.*
Saisir, *v. a.* ergreifen, in Besitz nehmen; mit Arrest belegen; *fig.* überfallen, befallen; se — *v. r.* (de) sich bemächtigen; *fig.* heftig erschrecken.
Saisissant, ante, *adj.* der, die was mit Arrest belegen läßt.
Saisissement, *m.* Schrecken, *m*; Bestürzung, *f.*
Saison, *f.* Jahreszeit; *fig.* rechte Zeit, *f.*
Salade, *f.* Salat, *m.*
Saladier, *m.* Salatschüssel, *f.*
Salage, *m.* Einsalzen, *n.*

Salaire, *m.* Arbeitslohn, *m*; Beſoldung, *f.*
Salaison, *f.* Einſalzen, *n*; eingeſalzene Eßwaare, *f.*
Salamandre, *f.* Salamander, *m.*
Salant, *adj. m.* Salzſole enthaltend.
Salarier, *v. a.* beſolden.
Sale, *adj.* ſchmutzig, unrein, garſtig.
Salé, *m.* Pökelfleiſch, *n.*
Saler, *v. a.* ſalzen, einſalzen.
Saleté, *f.* Schmutz, *m*; Unreinlichkeit, Unfläterey, *f.*
Salière, *f.* Salzfaß, *n.*
Salignon, *m.* Salzkloß, *m.*
Salin, ine, *adj.* ſalzig.
Saline, *f.* eingeſalzenes Fleiſch, *n*; Salzfiſch, *m*; Salzwerk, *n*; Salzſiederey, Salzquelle, *f.*
Salir, *v. a.* beſudeln, beſchmutzen.
Salissant, ante, *adj.* was leicht ſchmutzig wird.
Salissure, *f.* Schmutz, *m.*
Salivaire, Salival, ale, *adj.* zum Speichel gehörig.
Salivation, *f.* Speichelfluß, *m*; Speichelkur, *f.*
Salive, *f.* Speichel, *m.*
Saliver, *v. n.* viel Speichel auswerfen.
Salle, *f.* Saal, *m.*
Salmi, *m.* Ragout von gebratenem Wildgeflügel, *n.*
Salmigondis, *m.* Ragout von allerley übrig gebliebenem Fleiſche, *n.*
Saloir, *m.* Salzgeſchirr, *n.*
Salon, *m.* großer hoher Saal, *m.*
Salope, *adj.* ſchmutzig, ſäuiſch.
Saloperie, *f.* Unreinlichkeit, *f.*
Salorge, *m.* Salzniederlage, *f.*
Salpêtre, *m.* Salpeter, *m.*
Salpêtrier, *m.* Salpeterſieder, *m.*
Salpêtrière, *f.* Salpeterhütte, Salpeterſiederey, *f.*
Salsepareille, *f.* Saſſaparillwurzel, *f.*
Saltimbanque, *m.* Marktſchreyer, *m.*
Salvage, *m.* droit de — *T.* Bergegeld, *n.*
Salvations, *f. pl. T.* Rettungsſchrift, *f.*
Salubre, *adj.* der Geſundheit zuträglich.
Salubrité, *f.* geſunde Eigenſchaft, *f.*
Salve, *f.* Salve, Begrüſſung, *f.*
Saluer, *v. a.* grüſſen, ſalutiren.
Salure, *f.* Salzigkeit, *f.*
Salut, *m.* Heil, Wohl, *n*; Wohlfahrt, Seligkeit, *f*; Gruß, *m.*
Salutaire, *adj.* heilſam.
Salutation, *f.* Begrüſſung, *f.*
Samedi, *m.* Sonnabend, Samſtag, *m.*
Sancir, *v. n.* verſinken, leck werden.
Sanctifiant, ante, *adj.* heiligend.
Sanctificateur, *m.* Heiligmacher, *m.*
Sanctification, *f.* Heiligung, *f.*
Sanctifier, *v. a.* heiligen, heilig machen.
Sanction, *f.* Beſtätigung, *f.*
Sanctionner, *v. a.* beſtätigen, Geſetzeskraft geben.
Sanctuaire, *m.* Heiligthum, *n.*
Sandal, *m.* Sandelholz, *n.*
Sandale, *f.* Pantoffel, *m*; lederne Sohle, *f.*
Sandaraque, *f.* Wacholderharz; rothes Operment, *n.*
Sang, *m.* Blut, Geblüt, *n.*
Sanglant, ante, *adj.* blutig; *fig.* empfindlich.
Sangle, *f.* Gurt, *f.* Tragriemen, *m.*

angler, *v. a.* gürten; *fig. fam.* — un coup etc., einen Schlag ꝛc. geben.
Sanglier, *m.* Eber, *m.*; wildes Schwein, *n.*
Sanglot, *m.* Schluchzen, *n.*
Sangloter, *v. n.* ſchluchzen.
Sangsue, *f.* Blutigel, *m.*
Sanguification, *f. T.* Bluterzeugung, *f.*
Sanguin, ine, *adj.* blutreich, ſanguiniſch, blutfarbig.
Sanguinaire, *adj.* blutgierig, blutdürſtig.
Sanguinolent, ente, *adj.* mit Blut vermiſcht.
Sanie, *f.* wäſſeriger Eiter, *m.*
Sanieux, euse, eiterig, eiternd.
Sans, *prép.* ohne.
Sansonnet, *m.* Staar, *m.*
Santé, *f.* Geſundheit, *f.*
Santoline, *f.* Cypreſſenkraut, *n.*
Sanve, *f* wilder Senf, *m.*
Saoul, *v.* soul.
Sapa, *m.* dickgeſottener Moſt, *m.*
Sapajou, *m.* Art kleiner Affen, *m.*
Sape, *f. T.* Untergraben einer Mauer, *n*; Haue, *f.*
Saper, *v. a. T.* untergraben.
Sapeur, *m. T.* Sappirer, *m.*
Saphène, *f. T.* Roſenader, *f.*
Saphir, *m.* Saphir, *m.*
Sapientiaux, *adj. m. pl.* livres — Bücher der Weisheit, *n. pl.*
Sapin, *m.* Tanne, *f.*
Sapine, *f.* tannener Balken, *m.*
Sapinière, *f.* Tannenwald, *m.*
Saponaire, *f.* Seifenkraut, *n.*
Saporifique, *adj.* einen Geſchmack habend.
Saquebute, *f.* Baßpoſaune, *f.*
Sarabande, *f.* gewiſſer Tanz, *m*; Muſik dazu, *f.*
Sarbacane, sarbatane, *f.* Blasrohr, Sprachrohr, *n.*
Sarcasme, *m. T.* bittere Spottrede, *f.*
Sarcelle, *v.* cercelle.
Sarcler, *v. a.* jäten, ausjäten.
Sarcleur, *m.* euse, *f.* Jäter, *m*; Jäterinn, *f.*
Sarcloir, *m.* Jäthaue, *f.*
Sarclure, *f.* ausgejätetes Unkraut, *n.*
Sarcocèle, *m. T.* Fleiſchbruch, *m.*
Sarcocolle, *f. T.* Fleiſchleim, *m.*
Sarcôme, *m. T.* Fleiſchgewächs, *n.*
Sarcophage, *adj.* Fleiſch wegbeitzend; — *m.* ſteinerner Sarg, *m.*
Sarcotique, *adj.* Fleiſch machend.
Sardine, *f.* Sardelle, *f.*
Sardoine, *f.* Sardonix, *m.*
Sardonien *ou* sardonique, *adj. m.* ris — krampfiges, gezwungenes Lachen, *n.*
Sarfouer, *v. a.* die Erde leicht umgraben.
Sarment, *m.* Rebholz, *n.*
Sarrasin, *m.* Buchweizen, *m*; Heidekorn, *n.*
Sarrau, *m.* Bauerkittel, *m.*
Sarriette, *f.* Saturey, *f.*
Sas, *m.* Haarſieb, *n.*
Sassafras, *m.* Saſſafrasbaum, *m.*
Sasser, *v. a.* ſieben, durchſieben.
Sasset, *m.* kleines Haarſieb, *n.*
Sassoire, *f. T.* Lenkſcheit am Wagen, *n.*
Satan, *m.* Teufel, *m.*
Satellite, *m.* Trabant, *m.*
Satiété, *f.* Sattheit, *f*; Ueberdruß, *m.*
Satin, *m.* Atlas, *m.*
Satinade, *f.* Art geringer Atlas, *m.*
Satiné, ée, *adj.* atlasartig.

Satiner, *v. a.* wie Atlas weben; — *v. n.* wie Atlas aussehen.
Satire, *f.* Satire, Spottschrift, *f.*
Satirique, *adj.* satirisch.
Satiriser, *v. a. et n.* satirisiren, spotten.
Satisfaction, *f.* Vergnügen, *n*; Zufriedenheit, Genugthuung, *f.*
Satisfactoire, *adj.* genugthuend.
*Satisfaire, *v. a. et n.* genugthun, bezahlen, befriedigen, Genüge leisten; se — *v. r* seine Wünsche befriedigen, sich Genugthuung verschaffen.
Satisfaisant, ante, *adj.* befriedigend, zureichend.
Satisfait, aite, *p. et adj.* befriedigt, vergnügt, zufrieden.
Satrape, *m.* persischer Landvogt, *m.*
Saturer, *v. a. T.* sättigen.
Saturne, *m.* Saturn, *m.*
Satyre, *m.* Satyr, *m*; — s. Satyre, *f.*
Savant, ante, *adj.* gelehrt; — *m.* Gelehrter, *m.* -te, *f.*
Savate, *f.* alter abgenutzter Schuh, Briefbote, *m.*
Savaterie, *f.* Schuhflickermarkt, *m.*
Sauce, *f.* Brühe, Tunke, *f.*
Saucer, *v. a.* eintunken.
Saucière, *f.* Brühnäpfchen, *n.*
Saucisse, *f.* Bratwurst, Knackwurst, Pulverwurst, *f.*
Saucisson, *m.* Fleischwurst, *T.* Pulverwurst, *f.*
Savetter, *v. a. fam.* verpfuschen.
Savetier, *m.* Schuhflicker, Stümper, *m.*
Saveur, *f.* Geschmack, *m*; Schmackhaftigkeit, *f.*
Sauf, auve, *adj.* unverletzt, wohlbehalten.
Sauf, *prép.* unbeschadet, mit Vorbehalt, ausgenommen.
Sauf-conduit, *m.* Geleitsbrief, *m.*
Sauge, *f.* Salbey, *f.*
Saugrenu, ue, *adj.* abgeschmackt, dumm.
Saule, *m.* Weide, *f.*
Saumache, Saumâtre, *adj.* etwas salzig; eau — *f.* Brackwasser, *n.*
Saumon, *m.* Salm, Lachs; *T.* Block Bley, *m.*
Saumoneau, *m.* kleiner Lachs, *m.*
Saumonné, ée, *adj.* truite — *f.* Lachsforelle, *f.*
Saumure, *f.* Lacke, *f*; Salzwasser, *n.*
Saunage, *m.* Salzhandel, *m.*
Sauner, *v. a.* Salz sieden.
Saunerie, *f.* Salzwesen, *n*; Salzsiederey, *f.*
Saunier, *m.* Salzsieder, Salzhändler, *m.*
Saunière, *f.* großes hölzernes Salzfaß, *n.*
*Savoir, *v. a.* wissen, können, verstehen, erfahren.
Savoir, *m.* Wissenschaft, *f*; — faire, *m.* Geschicklichkeit, *f*; — vivre, *m.* Lebensart, *f.*
Savon, *m.* Seife, *f.*
Savonnage, *m.* Waschen mit Seife, Einseifen, Seifenwasser, *n.*
Savonner, *v. a.* seifen, einseifen.
Savonnerie, *f.* Seifensiederey, *f.*
Savonnette, *f.* Seifenkugel, Fleckkugel, Seifenbeere, *f.*
Savonneux, euse, *adj.* seifenartig.
Savonnier, *m.* Seifensieder; Seifenbaum, *m.*
Savourer, *v. a.* kosten, schmecken, versuchen, langsam genießen.

Savoureux, euse, *adj.* ſchmackhaft.
Saupiquet, *m.* Appetit machende Brühe, *f.*
Saupoudrer, *v. a.* mit Salz beſtreuen.
Saure, *adj.* gelbbraun; hareng saur, oder sauret, Pickling, *m.*
Saurer, *v. a.* Häringe räuchern.
Saussaie, *f.* Weidengebüſch, *n.*
Saut, *m.* Sprung, Fall, *m.*
Sautelle, *f.* Fächſer, *m.*
Sauter, *v. a. et n.* ſpringen, entſpringen, über etwas wegſpringen, etwas überhüpfen.
Sauterau, *m.* kleiner Springer, *m*; *T.* Docke, *f*; Tangent, *m.*
Sauterelle, *f.* Heuſchrecke, *f*; *T.* Schrägemaß, *n.*
Sauteur, *m.* Springer, *m.*
Sautillement, *m.* Hüpfen, *n.*
Sautiller, *v. n.* hüpfen.
Sautoir, *m. T.* geſchobenes Kreuz, *n.*
Sauvage, *adj.* wild; leutſcheu.
Sauvage, *m. et f.* Wilder, *m*; Wilde, *f.*
Sauvage, *m.* Bergen oder Retten der Güter bey einem Schiffbruche, *n.*
Sauvageon, *m. T.* Wildling, *m.*
Sauvagin, ine, *adj.* wildpretmäßig.
Sauvagine, *f.* Waſſervogel, *m.*
Sauve-garde, *f.* Schutz, Schutzbrief, *m*; Schirmwache, *f.*
Sauver, *v. a.* retten, erretten, erhalten; ſelig machen; erſparen, se — *v. r.* ſich retten, flüchten; ſelig werden.
Sauve-vie, *f.* Mauerraute, *f.*
Sauveur, *m.* Erretter, Heiland, *m.*
Saxatile, *adj. T.* an oder zwiſchen Steinen wachſend.
Saxifrage, *f. T.* Steinbrech, *m.* (Pflanze).
Sbirre, *m.* Häſcher, *m.*
Scabellon, *m.* hohes und ſchmales Poſtement, *n.*
Scabieux, euse, *adj.* krätzig.
Scabreux, euse, *adj.* holperig; *fig.* mißlich.
Scalène, *adj. T.* ungleichſeitig.
Scalme, *f. T.* Ort am Schiffe, wo das Ruder aufliegt, *m.*
Scalpel, *m. T.* Meſſer der Wundärzte, *n.*
Scalvine, *f.* Kürbisflaſche, *f.*
Scammonée, *f.* Purgierkraut, *n.*
Scandale, *m.* Aergerniß, Aufſehen, *n.*
Scandaleux, euse, *adj.* ärgerlich, anſtößig.
Scandaliser, *v. a.* ärgern, Aergerniß geben; se — *v. r.* Aergerniß nehmen.
Scander, *v. a. T.* einen Vers ſcandiren.
Scansion, *f. T.* Ausmeſſung eines Verſes, *f.*
Scapulaire, *m.* Scapulier, *n.*
Scarabée, *m.* Käfer, *m.*
Scaramouche, *m.* Pickelhäring, *m.*
Scarificateur, *m. T.* Schröpfſchnepper, *m.*
Scarification, *f.* Schröpfen, *n.*
Scarifier, *v. a.* ſchröpfen.
Scarlatine, *adj. f.* fièvre — Scharlachfieber, *n.*
Sceau, Scel, *m.* Siegel, *n*; Siegelung, *f.*
Scélérat, ate, *adj.* gottlos, boshaft; — *m.* Böſewicht, *m*; scélératesse, *f.* Bosheit, *f.*
Scellé, *m.* gerichtliche Verſiegelung, *f*; Amtsſiegel, *n.*
Scellement, *m. T.* Befeſtigung, Verpichung, *f.*

Sceller, *v. a.* ſiegeln, beſiegeln, verſiegeln, *T.* Klammern in eine Mauer einſetzen oder eingießen.
Scène, *f.* Schaubühne, *f*; Schauplatz, Auftritt, *m*; Scene, *f.*
Scénique, *adj.* zum Theater gehörig.
Scénite, *m.* Zeltbewohner, *m.*
Scénographie, *f.* perſpectiviſche Abbildung; Kunſt, perſpectiviſch darzuſtellen, *f.*
Scepticisme, *m.* Scepticismus, *m*; Zweifelſucht, *f.*
Sceptique, *m.* Zweifler, *m.*
Sceptre, *m.* Zepter, *m.*
Schismatique, *adj.* abtrünnig.
Schisme, *m. T.* Spaltung oder Trennung, *f.*
Schiste, *f.* Schiefer, *m.*
Schlich, *m. T.* Schlich, *m.*
Schnapan, *m.* Schnapphan, Räuber, *m.*
Sciage, *m.* Sägen, *n.*
Sciagraphie, *f.* Grundriß, *m.*
Sciatère, *m. T.* Schattenzeiger, *m.*
Sciatique, *f.* Lendenweh, *n.*
Scie, *f.* Säge, *f.*
Sciemment, *adv.* wiſſentlich.
Science, *f.* Wiſſen, *n*; Wiſſenſchaft, *f.*
Scientifique, *adj.* gelehrt, wiſſenſchaftlich.
Scier, *v. a.* ſägen; *v. n.* rückwärts rudern.
Scieur, *m.* Säger, *m.*
Scille, *f.* Meerzwiebel, *f.*
Scinque, *m.* Stinkeidechſe, *f.*
Scintillation, *f.* Funkeln, *n.*
Scintiller, *v. n.* funkeln, ſchimmern.
Sciographie, *f.* Grundriß eines Gebäudes von innen, *m.*
Scion, *m.* Reis, *n*; Zweig, *m.*
Scirre, *v.* Squirre.
Sciſſible, *adj.* was ſich ſpalten läßt.
Sciſſion, *f.* Trennung, Spaltung, *f.*
Sciure, *f.* Sägeſpäne, *f.*
Scolaſtique, *adj.* ſcholaſtiſch; — *f.* ſcholaſtiſche Theologie, *f.*
Scolie, *f.* Anmerkung, Auslegung, *f.*
Scolopendre, *f.* Hirſchzunge, *f*; Vielfuß, *m.*
Scorbut, *m.* Scharbock, *m.*
Scorbutique, *adj.* ſcorbutiſch.
Scorie, *f. T.* Metallſchaum, *m*; Schlacke, *f.*
Scorification, *f.* Verſchlackung, *f.*
Scorificatoire, *m.* Gefäß, worin die Metalle verſchlacket werden, *n.*
Scorifier, *v. a.* verſchlacken.
Scorpiojelle, *f.* Skorpionöhl, *n.*
Scorpion, *m.* Skorpion, *m.*
Scorsonnère, *f.* Skorzonerwurzel, *f.*
Scribe, *m.* Schreiber, Schriftgelehrter, *m.*
Scrofulaire, *f.* Braunwurzel, *f.*
Scrofuleux, euſe, *adj.* drüſig, kropfartig.
Scroton, *m.* Hodenſack, *m.*
Scrupule, *m.* Zweifel, *m*; Bedenken, Gewiſſen, *n*; *T.* Scrupel, *m.*
Scrupuleux, euſe, *adj.* gewiſſenhaft, ängſtlich.
Scrutateur, *m.* Erforſcher, Wahlzeuge, *m.*
Scruter, *v. a.* unterſuchen, ausforſchen.
Scrutin, *m.* Wahl durch verſchloſſene Zettel oder Kugeln, *f.*
Sculpter, *v. a.* Bildhauerarbeit machen; in Stein ꝛc. hauen.
Sculpteur, *m.* Bildhauer, *m.*
Sculpture, *f.* Bildhauerkunſt, -Arbeit, *f.*

Scurrile, *adj.* grobſcherzend.
Scurrilité, *f.* grober Scherz, *m.*
Se, *pron.* ſich.
Séance, *f.* Sitzen, *n*; Sitz, *m*; Sitzung, *f.*
Séant, *adj. m.* ſitzend; en son *ou* sur sur son — aufrecht ſitzend.
Séant, ante, *adj.* anſtändig, ſchicklich.
Seau, *m.* Eimer, *m.*
Sébestier, *m.* Bruſtbeerbaum, *m.*
Sébile, *f.* Kübel, *m.*
Sec, sèche, *adj.* trocken, dürr, getrocknet; *fig.* hager, elend.
Sec, *m.* Trockenheit, *f*; trockenes Futter, *n.*
Sécable, *adj. T.* theilbar.
Sécante, *f. T.* gerade Linie, die eine krumme durchſchneidet.
Sèche, *f.* Tintenfiſch, *m.*
Sécher, *v. a. et n.* dörren, trocknen; verdorren.
Sécheresse, *f.* Trockenheit, Dürre, *f.*
Sécheron, *m.* dürre Wieſe, *f.*
Séchoir, *m. T.* Trockenbret, *n.*
Second, onde, *adj.* andere, zweyte; — *m.* Gehülfe, Beyſtand, *m.*
Secondaire, *adj.* raisons — *f. pl.* Nebengründe, *m. pl.*; planètes — *f. pl.* Nebenplaneten, *m. pl.*
Seconde, *f.* Secunde, *f.*
Secondement, *adv.* zweytens.
Seconder, *v. a.* beyſtehen, helfen.
Secouement, *m.* Schütteln, Rütteln, *n.*
Secouer, *v. a.* ſchütteln, rütteln, abſchütteln.
Secourable, *adj.* hülfreich, dienſtfertig; dem zu helfen iſt.
*Secourir, *v. a.* helfen, unterſtützen; entſetzen.
Secours, *m.* Hülfe, *f*; Beyſtand, Entſatz, *m*; Hülfsvölker, *n. pl.*
Secousse, *f.* Schütteln, Rütteln, *n*; Erſchütterung, *f*; Stoß, Anfall, Anlauf, *m.*
Secret, *m.* Geheimniß, *n*; Heimlichkeit, *f*; geheimes Gemach, *n.*
Secret, ète, *adj.* geheim, heimlich, verſchwiegen; en — *adv.* insgeheim.
Secrétaire, *m.* Sekretär, Geheimſchreiber; Schreibtiſch, *m.*
Secrétariat, *m.* Geheimſchreiberſtelle, *f*; Sekretariat, *n.*
Secrète, *f.* ſtilles Gebet vor der Meſſe, *n.*
Secrètement, *adv.* heimlicherweiſe.
Sécrétion, *f.* Abſonderung der Feuchtigkeiten im Körper, *f.*
Sécrétoire, *adj.* zur Abſonderung der Feuchtigkeiten dienlich.
Sectaire, *m.* Sectirer, *m.*
Sectateur, *m.* Anhänger, *m.*
Secte, *f.* Secte, *f*; Anhang, *m.*
Secteur, *m. T.* Ausſchnitt eines Kreiſes, *m.*
Section, *f. T.* Schnitt, Durchſchnitt, Abſchnitt, *m*; Abtheilung, *f*; Stadtviertel, *n.*
Séculaire, *adj. T.* hundertjährig.
Sécularisation, *f.* Seculariſation, *f.*
Sécullariser, *v. a.* weltlich machen, ſeculariſiren.
Sécularité, *f.* Weltlichkeit, weltliche Gerichtsbarkeit, *f.*
Séculier, ère, *adj.* weltlich.
Sécurité, *f.* Sicherheit, Sorgloſigkeit, *f.*
Sédatif, ive, *adj.* ſchmerzſtillend.

Sédentaire, *adj.* viel ſitzend, beſtändig an einem Orte bleibend, ſäßhaft.
Sédiment, *m.* Bodenſatz, *m.*
Séditieux, euse, *adj.* aufrühriſch.
Sédition, *f.* Aufruhr, *m.*
Séducteur, *m.* -trice, *f.* Verführer, *m.* Verführerinn, *f.*
Séduction, *f.* Verführung, *f.*
* Séduire, *v. a.* verführen.
Séduisant, ante, *adj.* verführeriſch.
Segment, *m. T.* Abſchnitt, *m.*
Ségrairie, *f.* gemeinſchaftlicher Wald, *m.*
Ségrais, *m.* Nebenforſt, *m.*
Ségrayer, *m.* gemeinſchaftlicher Beſitzer eines Waldes, *m.*
Seigle, *m.* Rocken, *m*; Korn, *n.*
Seigneur, *m.* Herr, gebietender Herr, *m.*
Seigneuriage, *m. T.* Münzſchatz, *m.*
Seigneurial, ale, *adj.* herrſchaftlich.
Seigneurie, *f.* Herrſchaft, Herrlichkeit, (Titel), *f.*
Seime, *f.* Hornkluft, *f.*
Sein, *m.* Buſen, *m*; Bruſt, *f*; Schoos, *m.*
Seine, *f.* Schleppnetz, *n.*
Seing, *m.* Unterſchrift, *f.*
Séjour, *m.* Aufenthalt, *m.*
Séjourner, *v. n.* ſich an einem Orte aufhalten.
Seize, *adj.* ſechszehn.
Seizième, *adj.* ſechszehnte; — *m.* Sechszehntel, *n.*
Sel, *m.* Salz, *n.*
Sélénite, *f.* Selenit; Mondſtein, *m.*
Sélénographie, *f.* Mondsbeſchreibung, *f.*
Selle, *f.* Schemel; Nachtſtuhl; Stuhlgang; Sattel, *m.*
Seller, *v. a.* ſatteln.
Sellerie, *f.* Sattelkammer, *f.*
Sellette, *f.* kleiner Sattel; niedriger Seſſel, *m*; Schemelchen, *n.*
Sellier, *v.* Sattler, *m.*
Selon, *prép.* nach; *adv.* nachdem es iſt; — que, *conj.* nachdem, ſo wie, in ſo fern.
Semailles, *f. pl.* Samenwerk, *n*; Saatzeit, *f*; Säen, *n*;
Semaine, *f.* Woche, Wochenarbeit, *f*; Wochenlohn, *m.*
Semainier, *m.* ière, *f.* der, die, ſo die Woche hat.
Semblable, *adj.* gleich, ähnlich, gleichförmig.
Semblant, *m.* Schein, Anſchein, *m*; faire — ſich ſtellen.
Sembler, *v. n.* ſcheinen, dünken.
Semelle, *f.* Schuhſohle, Sohle, *f.*
Semence, *f.* Same, *m.*
Semer, *v. a.* ſäen, beſäen, ausſtreuen.
Semestre, *adj.* halbjährig; — *m.* halbes Jahr, *n*; halbjähriger Dienſt, halbjähriger Urlaub, *m.*
Semeur, *m.* Säemann, *m.*
Semi, *adj. T.* halb.
Sémillant, ante, *adj.* unruhig, ſehr lebhaft.
Séminaire, *m.* Seminarium, *n.*
Séminal, ale, *adj.* zum thieriſchen Samen gehörig.
Séminariste, *m.* Seminariſt, *m.*
Sémiotique, *f. T.* Wiſſenſchaft von den Zeichen der Krankheiten, *f.*
Semis, *m.* Ort, wo man junge Bäume aus Samen zieht, *m.*
Semoir, *m.* Säetuch, *n*; Säemaſchine, *f.*

Semonce, *f.* feyerliche Einladung, Ermahnung, *f*; Verweis, *m.*
Semoule, *f.* Körner aus feinem Mehlteige, *n. pl.*
Sempiternel, elle, *adj.* immerwährend. ewig.
Sénat, *m.* Rath, *m.*
Sénateur, *m.* Rathsherr, *m.*
Sénatorial, ale, *adj.* rathsherrlich.
Senatus-consulte, *m.* Rathsschluß, *m.*
Senau, *m. T.* Schnaue, *f.* (ein kleiner Seefisch).
Séné, *m.* Senesstrauch, *m*; Senesblätter, *n. pl.*
Sénéchal, *m.* Ritterhauptmann, Landvogt, *m.*
Sénéchaussée, *f.* Ritterkreis, *m*; Landvogtey, *f.*
Sénevé, *m.* Senfsamen, *m.*
Sénieur, *m.* Aeltester, *m.*
Sens, *m.* Sinn, Verstand, *m*; Bedeutung, Meinung, Vernunft, *f*; le bon sens, der gesunde Menschenverstand, *m.*
Sensation, *f.* Empfindung, *f.*
Sensé, ée, *adj.* vernünftig, gescheut.
Sensibilité, *f.* Empfindlichkeit, Empfindsamkeit, *f.*
Sensible, *adj.* empfindbar, empfindlich, empfindsam; erkenntlich, gefühlvoll.
Sensitif, ive, *adj.* empfindlich, sinnlich.
Sensitive, *f.* Sinnpflanze, *f.*
Sensualité, *f.* Sinnlichkeit, *f.*
Sensuel, elle, *adj.* sinnlich, wollüstig.
Sentence, *f.* Lehrspruch, Sittenspruch, *m*; Urtheil, *n.*
Sentencier, *v. a. et n. T.* verurtheilen.
Sentencieux, euse, *adj.* lehrreich, spruchreich.
Senteur, *f.* Geruch, *m*; wohlriechende Sache, *f.*
Sentier, *m.* Fußsteig, *m.*
Sentiment, *m.* Gefühl, *n*; Empfindung, Gesinnung, Meinung, *f.*
Sentimental, ale, *adj.* empfindsam.
Sentine, *f.* unterster Schiffsraum, *m*; Grundsuppe, *f.*
Sentinelle, *f.* Schildwache, *f.*
*Sentir, *v. a. et n.* fühlen, empfinden, spüren, merken, schmecken, riechen; *fig.* das Ansehen haben; se — *v. r.* sich fühlen; — de qch., etwas spüren.
* Seoir, *v. n.* sitzen; sich schicken; wohl anstehen.
Sep, *v.* Cep.
Séparable, *adj.* trennbar.
Séparation, *f.* Absonderung, *f*; Verschlag, *m*; Scheidung, Entfernung, Trennung, *f.*
Séparatisme, *m.* Absonderung von der allgemeinen Lehre einer Religion, *f.*
Séparatiste, *m.* Separatist, Sonderling, *m.*
Séparatoire, *m. T.* chemisches Scheidungsgefäs, *n.*
Séparé, ée, *p. et adj.* getrennt, abgesondert, besonder, unterschieden.
Séparément, *adv.* besonders.
Séparer, *v. a.* trennen, absondern, scheiden, theilen, abtheilen; se — *v. r.* sich trennen, uneins werden.
Seps, *m.* Schlangen-Eidechse, *f.*
Sept, *adj.* sieben; — *m.* Siebente, Siebener, *m*; Sieben, *f.*

Septante, *adj.* ſiebenzig.
Septembre, *m.* September, Herbſtmonat, *m.*
Septénaire, *adj.* ſieben; — *m.* Zeit von ſieben Jahren, *f.*
Septennal, ale, *adj.* ſiebenjährig.
Septentrion, *m.* Mitternacht, *f.*
Septentrional, ale, *adj.* mitternächtlich.
Septidi, *m.* ſiebenter Tag der Decade, *m.*
Septième, *adj.* ſiebente; — *m.* Siebentel, *n.*
Septièmement, *adv.* ſiebentens.
Septuagénaire, *adj.* ſiebenzigjährig.
Septuple, *adj.* ſiebenfach.
Sépulcral, ale, *adj.* zum Grabe gehörig.
Sépulcre, *m.* Grab, *n*; Grabſtätte, *f.*
Sépulture, *f.* Begräbniß, *n*; Grabſtätte, *f.*
Sequelle, *f.* Anhang, *m.*
Séquence, *f. T.* Folge verſchiedener Karten von einerley Farbe, *f.*
Séquestration, *f. T.* Sequeſtration, *f.*
Séquestre, *m. T.* Sequeſter, *m.*
Séquestrer, *v. a. T.* ſequeſtriren.
Sequin, *m.* Zechine, *f.*
Sérail, *m.* Serail, *n.*
Séran, *m.* Hechel, *f.*
Sérancer, *v. a.* hecheln.
Séraphin, *m.* Seraph, *m.*
Séraphique, *adj.* ſeraphiſch, engliſch.
Serdeau, *m.* Tafeldiener, *m*; Küchenſtube, *f.*
Sérein, *m.* Abendthau, *m.*
Sérein, eine, *adj.* heiter, hell.
Sérénade, *f.* Nachtmuſik, *f*; Ständchen, *n.*
Sérénissime, *adj.* durchlauchtig, durchlauchtigſt.
Sérénité, *f.* Heiterkeit, *f*; klarer Himmel, *m*; Durchlaucht, *f.*
Séreux, euse, *adj. T.* wäſſerig.
Serf, erve, *adj.* leibeigen; — *m.* Leibeigener, *m.*
Serfouette, *f.* Gartenhaue, *f.*
Serfouetter, *v. a.* mit der Gartenhaue umhacken.
Serge, *f.* Sarſche, *f.*
Sergent, *m.* Gerichtsdiener; Unteroffizier, *m*; —major, Feldwebel, *m.*
Sergenter, *v. a.* qn. einem die Gerichtsdiener über den Hals ſchicken; *fig.* plagen, quälen.
Sergerie, *f.* Sarſchemanufaktur, *f.*
Sergette, *f.* dünne Sarſche, *f.*
Sergier, *m.* Sarſcheweber, *m.*
Série, *f. T.* Reihe, Folge, *f.*
Sérieux, euse, *adj.* ernſthaft, ernſtlich, wichtig; — *m.* Ernſthaftigkeit, *f*; Ernſthafte, *n*; Ernſt, *m.*
Serin, *m.* Zeiſig, *m*; — de canarie, Kanarienvogel, *m.*
Serinette, *f.* Vogelorgel, *f.*
Seringat, *m.* wilder Jasmin, *m.*
Seringue, *f.* Spritze, *f*; seringuer, *v. a.* ſpritzen.
Serment, *m.* Eid, Schwur, *m.*
Sermenté, ée, *adj.* beeidigt.
Sermon, *m.* Predigt, *f.*
Sermonnaire, *m.* Predigtbuch, *n.*
Sermonner, *v. a.* predigen, vorpredigen.
Sermonneur, *m.* -euse, *f.* der, die ſtets vorprediget.
Sérosité, *f.* wäſſerige Feuchtigkeit, *f.*
Serpe, *f.* Gartenmeſſer; *T.* Faſchinenmeſſer, *n.*

Serpent, *m.* Schlange, *f*; *T.* Serpent, (Blasinſtrument), Serpentiſt, *m.*
Serpentoire, *m. T.* Schlangenträger, *m.* (Geſtirn).
Serpenteau, *m.* junge Schlange, *f*; *T.* Schwärmer bey den Feuerwerken, *m.*
Serpenter, *v. n.* ſich ſchlängeln.
Serpentin, ine, *adj.* ſchlangenähnlich.
Serpentine, *f.* Serpentinſtein, *m*; Schlangengras, *n.*
Serper, *v. n. T.* die Anker lichten.
Serpette, *f.* Rebmeſſer, *n.*
Serpillière, *f.* Packtuch, *n.*
Serpolet, *m.* Quendel, *m.*
Serrage, *m. T.* inwendige Verkleidung eines Schiffes, *f.*
Serrail, *v.* sérail.
Serre, *f.* Kralle, Klaue, Krebsſchere, *f*; Gewächshaus, Treibhaus; Keltern, *n*; Schraubſtock, *m.*
Serré, ée, *part. et adj.* gedrückt, zuſammengezogen, gedrängt, enge, bedrängt, verſchloſſen; *fig.* geitzig; zähe; — *adv.* ſtark, ſehr.
Serre-file, *m.* letzter Soldat in der Schlußreihe, *m.*
Serrément, *adv.* enge beyſammen, gedrängt; *fig.* knapp, genau.
Serrement, *m.* Zuſammendrücken, *n*; Druck, *m.*
Serre-papiers, *m.* Schriftkaſten, *m*; -Kammer ꝛc., *f.*
Serrer, *v. a.* zuſammen binden, feſt zuziehen, zuſammen drücken, drängen, preſſen, einziehen, einſchließen.
Serre-tête, *m.* Kopfbinde, *f.*
Serron, *m.* Spezereykiſte, *f.*
Serrure, *f.* Schloß, *n.*
Serrurier, *m.* Schloſſer, *m.*
Sertir, *v. a.* einen Edelſtein faſſen.
Sertissure, *f.* Faſſung der Edelſteine, *f.*
Servage, *m.* Dienſtbarkeit, *f.*
Servante, *f.* Dienſtmagd, Dienerinn, *f.*
Service, *m.* Dienſt, Gottesdienſt, Kriegsdienſt, *m*; Tracht Speiſen, *f*; zuſammen gehöriges Tafelgeräth, *n*; *T.* Ballſchlag, *m.*
Serviette, *f.* Tellertuch, *n.*
Servile, *adj.* knechtiſch, ſclaviſch.
*Servir, *v. a.* qn., qch., dienen, bedienen, aufwarten, Speiſen auftragen, vorlegen; — de qch. zu etwas, ſtatt etwas dienen; — à qch., zu etwas nützlich, dienlich ſeyn; *T.* den Ball anſpielen; se — *v. r.* de qch., ſich einer Sache bedienen.
Serviteur, *m.* Diener, Bedienter, Aufwärter, Verehrer, *m.*
Servitude, *f.* Knechtſchaft, *f*; Zwang, *m*; *T.* Servitut, *f.*
Sésamé, *m.* Seſamkraut, *n.*
Séséli, *m.* Seſelkraut, *n.*
Sesqui-altère, *adj. T.* anderthalbig.
Sesse, *f.* Binde um einen Turban, *f*; Waſſerſchaufel, *f.*
Session, *f.* Sitzung, *f.*
Setier, *m.* Seſter, Malter, *m.*
Séton, *m. T.* Haarſeil, *n.*
Sève, *f.* Saft von Bäumen und Pflanzen, *m*; Würze (vom Weine), *f.*
Sévère, *adj.* ſtreng, hart, ſehr ernſthaft.
Sévérité, *f.* Strenge, Schärfe, Härte, *f.*
Seuil, *m.* Schwelle, *f.*
Seuillet, *m.* kleine Schwelle, *f.*

Sévir, *v. n. T.* contre qn., ſcharf oder hart behandeln.
Seul, seule, *adj.* allein, einzeln, einig, einzig, bloß.
Seulement, *adv.* nur, wenigſtens, erſt; pas — nicht einmal.
Seulet, ette, *adj.* allein.
Seulle, *f.* Niederlage, *f*; Salzlager, *n.*
Sevrage, *m.* Entwöhnen der Kinder, *n.*
Sevrer, *v. a.* entwöhnen; abſetzen, ablöſen; *fig.* etwas entziehen.
Sexagénaire, *adj.* ſechzigjährig.
Sexe, *m.* Geſchlecht, weibliches Geſchlecht, *n.*
Sextant, *m. T.* Sextant, *m.*
Sextidi, *m.* ſechſter Tag der Decade, *m.*
Sextil, *m. T.* geſechſter Schein, *m.*
Sextule, *m.* ſechſter Theil einer Unze, *m.*
Sextuple, *adj.* ſechsfach.
Si, *conj.* ſo, wenn, wofern, ob, ja.
Siamoise, *f.* Art baumwollenen Zeugs, *m.*
Sibarite, *m. fig.* Wollüſtling, *m.*
Sibylle, *f.* Sibylle, *f.*
Sibyllin, *adj. m.* ſibylliniſch.
Siçaire, *m.* Meuchelmörder, *m.*
Siccité, *f.* Trockenheit, *f.*
Sicilique, *m.* Scrupel, *m.*
Sicle, *m.* Seckel, *m.*
Sidéral, ale, *adj.* zum Geſtirn gehörig.
Siècle, *m.* Jahrhundert, Zeitalter, *n.*
Siége, *m.* Stuhl, Seſſel, Sitz, *m*; Belagerung, *f*; Gericht, *n*; Gerichtshof, *m.*
Siéger, *v. n.* ſitzen, regieren.
Sien, enne, *pron.* ſeine, ſeinige.
Sieste, *f.* Mittagsruhe, *f.*
Sieur, *m.* Herr, *m*
Sifait, *adv.* ja, ja doch.
Sifflant, ante, *adj.* ziſchend.
Sifflement, *m.* Ziſchen, Pfeifen, *n.*
Siffler, *v. a. et n.* pfeifen, ziſchen, auspfeifen, auszıſchen, einblaſen.
Sifflet, *m.* Pfeife; *fam.* Kehle, Gurgel, *f.*
Siffleur, *m.* euse, *f.* der, die pfeift, ziſcht, einbläßt.
Sigillée, *adj. f.* terre — Siegelerde, *f.*
Sigisbée, *m. T.* Cicisbeo, *m.*
Signage, *m. T.* Aufriß einer Fenſterverzierung, *m.*
Signal, *m.* Zeichen, *n*; Loſung, *f.*
Signalé, ée, *part. et adj.* ausgezeichnet, berühmt, ſonderbar.
Signalement, *m.* genaue Beſchreibung eines Menſchen, *f.*
Signaler, *v. a.* der Geſtalt nach beſchreiben; se — *v. r.* ſich auszeichnen.
Signataire, *m.* Unterzeichner, *m.*
Signature, *f.* Unterſchrift, *f*; *T.* Signatur, *f.*
Signe, *m.* Zeichen, Merkmal, *n*: Wink, *m.*
Signer, *v. a.* unterſchreiben, unterzeichnen, bezeichnen.
Signifiant, ante, *adj.* bedeutend, deutlich.
Significatif, ive, *adj.* bedeutend.
Signification, *f.* gerichtliche Anzeige, *f.*
Signifier, *v. a.* andeuten, kund machen.
Siguette, *f. T.* Kapzaum von Eiſen, *m.*
Silence, *m.* Stillſchweigen, *n*; *fig.* Stille, *f.*
Silencieux, euse, *adj.* ſtillſchweigend, ſtille, *f.*
Silène, *m.* Silen, *m.* (Waldgott).
Silhouette, *f.* Schattenriß, *m.*
Silhouetter, *v. a.* Schattenriſſe machen.

Silique, *f.* Schote, *f.*
Sillage, *m. T.* Spur, *f.* Lauf, Strich, *m.*
Siller, *v. n.* ſegeln, ſteuern.
Sillet, *m. T.* Kamm einer Geige, *m.*
Sillon, *m.* Furche, Strieme, Runzel, *f.*
Sillonné, ée, *part. et adj.* gefurcht, runzelig.
Sillonner, *v. a.* Furchen ziehen; *fig.* runzeln.
Silphe, silvain, *v.* sylphe.
Simagrée, *f.* Ziererey, *f.*
Simarre, *f.* langer nachſchleppender Rock, *m.*
Simbleau, *m. T.* Zirkelſchnur, *f.*
Simblot, *m. T.* Aufzug zu geblümten Zeugen, *m.*
Similaire, *adj. T.* gleichartig.
Similitude, *f.* Gleichniß, *n.*
Similor, *m. T.* Similor, *n.*
Simonie, *f. T.* Simonie, *f.*
Simple, *adj.* einfach, ſchlecht, unvermiſcht, bloß, aufrichtig, einfältig.
Simple, *m.* Einfache, *m*; — *pl.* einfaches Heilmittel, *n.*
Simplicité, *f.* Einfachheit, Einfalt, *f*; einfältiger Streich, *m.*
Simplifier, *v. a.* vereinfachen.
Simulacre, *m.* Götzenbild, Bild, *n*; Abbildung, *f.*
Simulation, *f. T.* Verſtellung, *f.*
Simuler, *v. a. T.* vorgeben, vorſchützen.
Simultanée, *adj.* gleichzeitig, gemeinſchaftlich.
Simultanément, *adv.* zu gleicher Zeit.
Sinapisme, *m. T.* Senfpflaſter, *n.*
Sincère, *adj.* aufrichtig.
Sincérité, *f.* Aufrichtigkeit, *f.*
Sinciput, *m. T.* Vorhaupt, *n.*
Sindon, *m. T.* Wicke, *f.*
Singe, *m.* Affe; *T.* Storchſchnabel, *m.*
Singer, *v. n.* nachäffen.
Singerie, *f.* Affenſpiel, *n*; Affenſtreich, *m.*
se Singulariser, *v. r.* ſich auszeichnen wollen.
Singularité, *f.* Sonderbarkeit, *f.*
Singulier, ière, *adj.* ſonderbar, ſeltſam, wunderlich.
Singulièrement, *adv.* vorzüglich, auſſerordentlich, wunderlich.
Sinistre, *adj.* unglücklich, übel, böſe, widrig.
Sinon, *adv.* wo nicht, wenn nicht; — que, außer daß.
Sinueux, euse, *adj.* krumm, gekrümmt.
Sinuosité, *f.* Krümme, Krümmung, *f.*
Sinus, *m. T.* Abſchnitt eines Winkels; Eiterſack, *m.*
Siphon, *m.* Heber, *m*; *T.* Waſſerhoſe, *f.*
Siphilitique, *adj. T.* veneriſch.
Sire, *m.* Herr, allergnädigſter König, *m.* (Titel).
Sirène, *f.* Sirene, *f.*
Sirius, *m. T.* Hundsſtern, *m.*
Siroc, *m. T.* Südoſtwind, *m.*
Sirop, *v.* syrop.
Sirtes, *v.* syrtes.
Sis, sise, *adj. T.* liegend, gelegen.
se Sister, *v. r.* ſich ſtellen.
Site, *m. T.* Lage, *f.*
Sitôt que, *conj.* ſobald als.
Situation, *f.* Gegend, Lage, Stellung, *f*; Zuſtand, *m.*
Situé, ée, *adj.* geſtellt, gelegen.

Situer, *v. a.* ſtellen, ſetzen, legen.
Six, *adj.* ſechs; — *m.* Sechſe, *f*; Sechſer, Sechſte, *m.*
Sixain, *m.* halbes Dutzend, *n*; ſechszeilige Strophe, *f.*
Sixième, *adj.* ſechſte; — *m.* Sechſtel, *n.*
Sixièmement, *adv.* ſechſtens.
Sixte, *f. T.* Sixte, *f.* (Muſik).
Smalte, *m.* Schmalte, *f.*
Smaragdin, ine, *adj.* ſchmaragdfarbig.
Smectin, *m.* Seifenſtein, *m.*
Smille, *f. T.* zweyſpitziger Hammer, *m.*
Sobre, *adj.* mäßig, nüchtern; *fig.* beſcheiden.
Sobriété, *f.* Mäßigkeit, Nüchternheit, *f.*
Sobriquet, *m.* Spottname, *m.*
Soc, *m.* Pflugſchaar, *f.*
Sociabilité, *f.* Geſelligkeit, *f.*
Sociable, *adj.* geſellig.
Social, ale, *adj.* geſellſchaftlich.
Sociétaire, *m.* Geſellſchaftsglied, *n.*
Société, *f.* Geſellſchaft, *f.*
Socle, *m. T.* Unterſatz, *m.*
Socque, *m.* hölzerner Schuh der Mönche; niedriger Schuh der alten Comödianten, *m.*
Sodomie, *f.* Sodomiterey, *f.*
Soeur, *f.* Schweſter; Nonne, *f.*
Sofa, *m.* Sofa, *m.*
Soi, *pron.* ſich; — disant, *adj.* angeblich.
Soie, *f.* Seide, Borſte, *f*; langes Haar, *n.*
Soierie, *f.* Seidenwaare, *f.*
Soif, *f.* Durſt, *m.*
Soigner, *v. a. et n.* beſorgen, Sorge tragen, warten, pflegen.
Soigneux, euse, *adj.* ſorgfältig, ſorgſam, beſorgt.
Soin, *m.* Sorge, Sorgfalt, *f*; — *pl.* Sorgen, Dienſtgefälligkeiten, *f. pl.*
Soir, *m.* Abend, *m.*
Soirée, *f.* Abendzeit, *f*; Abend, *m.*
Soit, *conj.* es ſey, es mag ſeyn.
Soixantaine, *f.* Anzahl von 60, *f*; Schock, *n.*
Soixante, *adj.* ſechzig.
Soixantième, *adj.* ſechzigſte; — *m.* Sechzigtheil, *n.*
Sol, *m.* Boden, *m*; Erdreich, *n*; *T.* Grund und Boden, *m.*
Solaire, *adj.* zur Sonne gehörig.
Solandres, *f. pl. T.* Rappe, *f.* (Pferdekrankheit).
Solanum, *m.* Nachtſchatten, *m.*
Solbatu, ue, *adj. T.* an der Fleiſchſohle verletzt (von Pferden).
Soldat, *m.* Soldat, *m.*
Soldat, *adj.* ſoldatiſch, kriegeriſch, kühn.
Soldatesque, *f.* Kriegsvolk, *n.*
Solde, *f.* Sold; *T.* Saldo, *m.*
Solder, *v. a. T.* eine Rechnung abſchließen, ſaldiren.
Sole, *f. T.* Schlag, *m*; Sohle am Pferdehufe, *f.*
Solécisme, *m.* Sprachfehler, *m.*
Soleil, *m.* Sonne, *f.*
Solemnel, elle, *adj.* feyerlich, feſtlich.
Solemniser, *v. a.* feyern.
Solemnité, *f.* Feyerlichkeit, *f.*
Solfier, *v. a. T.* ſolmiſiren.
Solidaire, *adj. T.* wechſelſeitig verbürgt, einer für alle und alle für einen.

Solide, *adj.* feſt, dicht, dauerhaft, ſtark; *fig.* ächt, wahr, gründlich, geſetzt.

Solidité, *f.* Dichte, Feſtigkeit, Dauerhaftigkeit; *fig.* Gründlichkeit; *T.* Verbindlichkeit, da einer für alle, und alle für einen ſtehen müſſen, *f.*

Solins, *m. T.* Weite zwiſchen zwey Balken, *f*; Ueberzug von Mörtel, *m.*

Solipède, *adj.* einhufig.

Solitaire, *adj.* einſam; — *m.* Einſiedler, *m.*

Solitude, *f.* Einſamkeit, Einöde, *f.*

Solive, *f.* Balken, *m.*

Soliveau, *m.* kleiner Balken, *m.*

Sollicitation, *f.* Bitte, *f*; inſtändiges Anſuchen, *n*; Betreibung, Empfehlung einer Sache, *f.*

Solliciter, *v. a.* anreitzen; — qn., einem anliegen; betreiben, anhalten, inſtändig bitten, ſeine Sache dem Richter empfehlen.

Solliciteur, *m.* -euse, *f.* der, die um etwas anhält, etwas betreibt, ꝛc.

Sollicitude, *f.* Sorge, *f.*

Solo, *m. T.* Solo, *n.*

Solstice, *m. T.* Sonnenwende, *f.*

Solsticial, ale, *adj. T.* zur Sonnenwende gehörig.

Solvabilité, *f.* Vermögen zu bezahlen, *n.*

Solvable, *adj.* zahlbar.

Soluble, *adj.* auflöslich, auflösbar.

Solution, *f.* Auflöſung, *f.*

Somache, *adj. T.* ſalzig; eau — Brackwaſſer, *n.*

Somatologie, *f. T.* Lehre von dem feſten Theile des menſchlichen Körpers, *f.*

Sombre, *adj.* dunkel, düſter; *fig.* finſter, traurig, mürriſch.

Sommaire, *adj.* ſummariſch; — *m.* kurzer Inhalt, *m.*

Sommation, *f.* Aufforderung, Mahnung, *f.*

Somme, *f.* Tracht oder Laſt eines Laſtthieres; Sume, *f*; kurzer Begriff, *m.*

Somme, *m.* Schlaf, *m.*

Sommeil, *m.* Schlaf, Schlummer, *m*; Schläfrigkeit, *f.*

Sommeiller, *v. n.* ſchlummern.

Sommelier, *m.* -ière, *f.* Kellner, Beſchließer, *m.* -inn, *f.*

Sommer, *v. a.* ſummiren, auffordern, mahnen.

Sommet, *m.* Gipfel, *m*; Spitze, Höhe, *f.*

Sommier, *m.* Saumthier *n*; *T.* Durchzugbalken, Wirbelſtock an einem Claviere, *m*; Hauptbuch der Kaufleute, *n*; Matratze, *f.*

Sommité, *f. T.* äußerſte Spitze, *f.*

Somnambule, *m. et f.* Nachtwanderer, *m.*

Somnambulisme, *m. T.* Nachtwandeln, *n.*

Somnifère, *adj. T.* Schlaf machend.

Somptuaire, *m.* Kleider- und Speiſe-Taxe, *f*; — *adj.* den Aufwand betreffend.

Somptueux, euse, *adj.* prächtig, koſtbar.

Somptuosité, *f.* Pracht, *f.*

Son, Sa, *pron.* ſein, ſeine.

Son, *m.* Kleye, *f*; — Laut, Schall, Klang, *m.*

Sonate, *f.* Sonate, *f.*

Sonde, *f. T.* Senkbley, *n*; Sucher,

m; Sucheisen, *n*; *fig.* Untersuchung, *f.*

Sonder, *v. a.* untersuchen; *fig.* ausforschen, erforschen; — *v. n.* das Senkbley ins Meer werfen.

Sondeur, *m.* Lotsmann, Ausforscher, *m.*

Songe, *m.* Traum, *m*; — creux, *m.* Träumer, *m*; — malice, *m.* Schadenfroh, *m.*

Songer, *v. n.* träumen, (à qch.) denken, bedenken.

Songeur, *m.*-euse, *f.* Träumer, *m.* inn, *f.*

Sonnaille, *f.* Schelle, *f.*

Sonnant, ante, *adj.* klingend, schallend, läutend, schlagend.

Sonner, *v. a. et n.* klingen, klingeln, läuten, schallen, tönen, schlagen.

Sonnerie, *f.* Geläute, *n*; *T.* Schlagewerk, *n.*

Sonnet, *m. T.* Sonnet, *n.*

Sonnette, *f.* Schelle, Klingel, *f*; *T.* Rammgerüst, *n.*

Sonnez, *m. T.* zwey Sechsen im Triktrak, *f.*

Sonore, *adj.* wohlklingend, hellklingend.

Sophisme, *m.* Trugschluß, *m.*

Sophiste, *m.* Sophist, *m.*

Sophistique, *adj.* betrüglich, sophistisch.

Sophistiquer, *v. a.* verfälschen, Sophisterey treiben.

Sophistiquerie, *f.* Sophisterey; Verfälschung, *f.*

Sophistiqueur, *m.* Betrieger, Verfälscher, *m.*

Soporatif, ive, Soporifère, *it.* soporifique, *adj.* einschläfernd.

Soporeux, euse, *adj.* die Schlafsucht verursachend.

Sorbe, *f.* Spierlingbeere, *f.*

Sorbet, *m.* Sorbet, *m.* (Getränke).

Sorbier, *m.* Spierlingbaum, *m.*

Sorbonne, *f.* Sorbonne, *f.*

Sorbonnique, *f.* theologische Doctor-Disputation, *f.*

Sorbonniste, *m.* Doctor der Sorbonne, *m.*

Sorcellerie, *f.* Zauberey, *f.*

Sorcier, *m.* ière, *f.* Zauberer, Hexenmeister, *m*; Zauberinn, Hexe, *f.*

Sordide, *adj.* filzig, geitzig, verächtlich.

Sordidité, *f.* Filzigkeit, *f.*

Sorer, *v.* Saurer.

Sorie, *f.* spanische Lammwolle, *f.*

Sorne, *f.* Eisenschlacke, *f.*

Sornette, *f.* Albernheit, *f.*

Sororal, ale, *adj. T.* schwesterlich.

Sort, *m.* Schicksal, Geschick, Verhängniß, Loos, *n*; Zauberey, *f.*

Sortable, *adj.* sich zusammen schickend.

Sorte, *f.* Art, Weise, Gattung, *f*; Stand, *m*; — *pl.* Verlag, *m*; Verlagsbücher, *n. pl.*: de sorte que, so daß; toute sorte, allerhand.

Sortie, *f.* Ausgang, Auszug, Ausritt, *m*; Ausfahrt, *f*; Ausfluß, Ausfall, *m*: Ausfuhre, *f.*

Sortilége, *m.* Hexerey, *f.*

*Sortir, *v. n.* ausgehen, auslaufen, zum Vorschein kommen, abstammen, herkommen; — *v. a.* heraus ziehen, heraus helfen.

Sot, sotte, *adj.* thöricht, albern, närrisch, dumm, einfältig.

Sottise,

Sottise, *f.* Dummheit, Narrheit, Grobheit, *f*; Schmähwort, *n*; Zote, *f.*

Sottisier, *m.* Sammlung von allerhand Poſſen, *f*; Zottenreiſſer, *m.*

Sou oder sol, *m.* Sou, *m.* (Kupfermünze).

Soubassement, *m. T.* Grundmauer, *f.*

Soubresaut, *m.* Satz eines Pferdes, Stoß eines Wagens, *m*; *fig.* Hinderniß, *n.*

Soubrette, *f.* Zofe, *f*; Kammermädchen, *n.*

Souche, *f.* Stock, Stamm, Stammvater, *m.*

Souchet, *m.* Butterblume, *f*; Art Bruchſtein, *m.*

Souchetage, *m.* Abzählung und Bezeichnung der Stammenden in einem Walde, *f.*

Souci, *m.* Ringelblume, *f*; Kummer, *m*; Sorge, *f.*

Soucier, *v. a.* bekümmern; se — *v. r.* de qch, ſorgen, ſich bekümmern.

Soucieux, euse, *adj.* bekümmert, ſorgenvoll.

Soucoupe, *f.* Credenzteller, *m*; Untertaſſe, *f.*

Soudain, aine, *adj.* plötzlich, ſchnell.

Soude, *f.* Sode, *f*; Aſchenſatz, *m.*

Souder, *v. a.* löthen, ſchweißen.

Soudoir, *m. T.* Löthkolben, *m.*

Soudoyer, *v. a.* beſolden.

Soudure, *f.* Schlagloth; Löthen, *n.*

Soufflage, *m. T.* Ausbauchung, *f*; Glasblaſen, *n.*

Souffle, *m.* Blaſen, *n*; Athem, Hauch, *m.*

Soufflement, *m.* Hauchen, Blaſen, *n.*

Souffler, *v. n.* hauchen, blaſen, wehen; ſchnauben, keichen; — *v. a.* blaſen, anblaſen, ausblaſen, einblaſen, wegblaſen, anhauchen.

Soufflerie, *f.* Blaſewerk, *n.*

Soufflet, *m.* Blaſebalg, *m*; Maulſchelle, Ohrfeige, *f.*

Souffleter, *v. a.* Ohrfeigen geben.

Souffleur, *m.* Blaſebalgtreter, Laborant; der ſchwer athmet oder keicht; Soufleur, Einbläſer, *m.*

Souffrance, *f.* Leiden, *n*; *T.* Nachſicht, Vergünſtigung, *f*; *T.* Rechnungspoſten den man offen ſtehen läßt, *m.*

Souffrant, ante, *adj.* leidend.

*Souffrir, *v. a. et n.* leiden, dulden, ausſtehen, verſtatten, erlauben.

Soufre, *m.* Schwefel, *m*; soufrer, *v. a.* ſchwefeln; soufroir, *m.* Schwefelkaſten, *m.*

Sougarde, *f.* Bügel am Degengefäße; *it.* unter dem Drücker einer Flinte, *m.*

Sougorge, *f.* Kehlriemen, *m.*

Souhait, *m.* Wunſch, *m.*

Souhaitable, *adj.* wünſchenswerth.

Souhaiter, *v. a.* wünſchen.

Souillard, *m. T.* Strebebalken, *m.*

Souiller, *v. a.* beſudeln, beſchmutzen, beflecken.

Souillon, *m. et f.* Schmutznickel, *m.*

Souillure, *f.* Schmutz; *fig.* Flecken, *m*; Unreinigkeit, *f.*

Soûl, ûle, *adj.* ganz ſatt, betrunken; *fig.* überdrüßig.

Soûl, *m.* Genüge, Sättigung, *f.*

Soulagement, *m.* Erleichterung, Linderung.

Soulager, *v. a.* lindern, erleichtern, erquicken.
Soûler, *v. a.* übermäßig sättigen, betrunken machen.
Soulèvement, *m.* Aufstoßen, *n*; *fig.* Aufstand, *m*; Gährung, *f.*
Soulever, *v. a.* aufheben, aufrichten; *fig.* empören, aufwiegeln; — *v. n.* aufstoßen, einen Eckel haben.
Soulier, *m.* Schuh, *m.*
Souligner, *v. a.* unterstreichen.
*Soumettre, *v. a.* unterwerfen, bezwingen; se — *v. r.* sich unterwerfen.
Soumis, ise, *part. et adj.* unterworfen, unterthänig, gehorsam.
Soumission, *f.* Unterwürfigkeit, *f*; Gehorsam, *m*; Ergebenheit, *f.*
Soupape, *f.* Ventil, *n*; Klappe, *f.*
Soupçon, *m.* Argwohn, Verdacht, *m*; Vermuthung, *f.*
Soupçonner, *v. a.* argwöhnen, Verdacht haben, muthmaßen.
Soupçonneux, euse, *adj.* argwöhnisch.
Soupe, *f.* Suppe, *f.*
Soupeau, *m.* Schaarbaum, *m.*
Soupente, *f.* Hangriemen, *m*; *T.* Schutzbret, *n*; Hangeboden, Verschlag, *m.*
Souper, *v. n.* zu Abend essen.
Souper oder Soupé, *m.* Abendessen, *n.*
Soupeser, *v. a.* mit der Hand wiegen.
Soupière, *f.* Suppenschüssel, *f.*
Soupir, *m.* Seufzer, *m*; *T.* Viertel-tactpause, *f.*
Soupirail, *m.* Kellerloch, Luftloch, *n.*
Soupirant, *m.* schmachtender Liebhaber, *m.*
Soupirer, *v. n.* seufzen; — *v. a.* beseufzen.
Souple, *adj.* geschmeidig, gelenk, biegsam; *fig.* nachgiebig.
Souplesse, *f.* Geschmeidigkeit, Biegsamkeit, Gelehrigkeit, *f.*
Souquenille, *f.* Leinwandkittel, *m.*
Source, *f.* Quelle, *f.*
Sourcil, *m.* Augenbraune; *T.* Oberschwelle, *f.*
Sourciller, *v. n.* die Augenbraunen bewegen.
Sourcilleux, euse, *adj.* schroff, jäh.
Sourd, ourde, *adj.* taub, dumpf; — *m.* Tauber, *m*; taube Person, *f.*
Sourdaud, aude, *adj.* harthörig.
Sourdeline, *f. T.* italiänische Sackpfeife, *f.*
Sourdine, *f. T.* Dämpfer, *m*; Sperrfeder, *f*; à la — ganz in der Stille.
Sourdre, *v. n.* hervor quellen.
Souriceau, *m.* Mäuschen, *n.*
Souricière, *f.* Mausfalle, *f.*
*Sourire, *v. n.* lächeln.
Sourire oder souris, *m.* Lächeln, *n.*
Souris, *f.* Maus, *f.*
Sournois, oise, *adj.* zurückhaltend, verschlossen.
Sous, *prép.* unter.
Sous-bail, *m.* Unterpacht, *m.*
Sous-bande, *f. T.* Unterband, *n.*
Souscripteur, *m.* Subscribent, *m.*
Souscription, *f.* Unterschrift, Unterzeichnung, *f.*
*Souscrire, *v. a.* unterschreiben, unterzeichnen.
Sous-diaconat, *m.* Unterdiaconat, *n.*

Sous-diacre, *m.* Unterdiaconus, *m.*
Sousdiviser, *v. a.* unterabtheilen.
Sous-entendre, *v. a.* darunter verſtehen.
Sous-entende, *f. fam.* Vorbehalt, *m.*
Sous-faîte, *m. T.* Giebelſpieß, *m.*
Sous-ferme, *f.* Unterpacht, *m.*
Sous-fermer, *v. a.* wieder an andere verpachten.
Sous-fermier, *m.* -ière, *f.* Unterpachter, *m*; -inn, *f.*
Sous-fréter, *v. a. T.* ein gemiethetes Schiff an einen andern vermiethen.
Sous-lieutenant, *m.* Unterlieutenant, *m.*
Sous-locataire, *m. T.* Untermiethmann, *m.*
Sous-louer, *v. a.* wieder miethen.
Sous-multiple, *adj. T.* mehrmal in einer andern Zahl enthalten.
Sous-normale, *f. T.* Subnormallinie, *f.*
Sous-ordre, *m.* Untergeordnete, *m*; Unterordnung, *f.*
Soussigné, ée, *adj.* unterſchrieben, unterzeichnet.
Soustraction, *f.* Unterſchlagung, Entziehung, *f*; Abziehen, *n.*
Soustraire, *v. a.* unterſchlagen, entwenden, abziehen, entziehen.
Soustylaire, *f. T.* Zeigerlinie einer Sonnenuhr, *f.*
Soutane, *f.* Leibrock, *m*; soutanelle, *f.* Leibröckchen, *n.*
Soute, *f. T.* Gleichmachung der Erbtheile, *f*; *T.* Saldo, *m.*
Soutenable, *adj.* haltbar.
Soutenant, *m. T.* Reſpondent, *m.*
Soutenement, *m. T.* Halt, Wiederhalt, *m*; Stütze; *T.* Vertheidigungsſchrift, *f.*
*Soutenir, *v. a.* halten, tragen; *fig.* unterſtützen, unterhalten, behaupten, aushalten, ausſtehen, ertragen, vertragen; se — *v. r.* ſich auf den Füßen erhalten, ſich halten.
Souterrain, aine, *adj.* unterirdiſch; — *m.* unterirdiſches Gewölbe, *n.*
Soutien, *m.* Stütze, *f.*
Soutirage, *m.* Ablaſſen des Weins in ein andres Gefäß, *n.*
Soutirer, *v. a.* in ein anderes Faß ablaſſen.
Souvenance, *f.* Erinnerung, *f.*
*se Souvenir, *v. r.* (de) ſich erinnern, denken an...
Souvenir, *m.* Andenken, *n*; Erinnerung, *f*; Gedächtniß, *n.*
Souvent, *adj.* oft.
Souverain, aine, höchſt, vortrefflich, einzig in ſeiner Art, unumſchränkt.
Souverain, *m.* Regent, Oberherr, *m.*
Souveraineté, *f.* Oberherrſchaft, Herrſchaft, *f.*
Soye, *v.* Soie.
Soyeux, euse, *adj.* zart wie Seide, ſeidenreich.
Spacieux, euse, *adj.* geräumig.
Spadassin, *m.* Schläger, Raufer, *m.*
Spadille, *m. T.* Pickaß, *n.*
Spagyrique, *adj.* chymiſch.
Spahi, *m. T.* türkiſcher Reiter, *m.*
Spalmer, *v. a. T.* ein Schiff theeren.
Spalt, *m.* Spaltſtein, *m.*
Sparadrap, *m. T.* Durchzug, *m*; Pflaſterleinwand, *f.*
Spasme, *m.* Krampf, *m.*

Spasmodique, *adj.* krampfig, krampfstillend.
Spasmologie, *f.* Lehre von den Krämpfen, *f.*
Spath, *m.* Spath, *m.* (Steinart).
Spatule, *f.* Spatel, *m.*
Spéautre, *m.* Spiauter, Zink, *m.*
Spécial, ale, *adj.* beſonder; spécialement, *adv.* beſonders.
Spécialité, *f. T.* Beſonderheit, *f.*
Spécieux, euse, *adj.* ſcheinbar.
Spécification, *f.* Verzeichniß, *n.*
Spécifique, *adj.* eigen, eigentlich, eigenthümlich.
Spécifique, *m.* eigenes beſonderes Arzeneymittel, *n.*
Spectacle, *m.* Schauſpiel, *n*; Anblick, *m.*
Spectateur, *m.* -trice, *f.* Zuſchauer, *m*; Zuſchauerinn, *f.*
Spectre, *m.* Geſpenſt, *n.*
Spéculateur, *m.* Beobachter, Nachforſcher, *m.*
Spéculatif, ive, *adj.* beobachtend.
Spéculation, *f.* Beobachtung; Speculation, *f.*
Spéculer, *v. a.* beobachten; — *v. n.* auf Gewinn ſpeculiren.
Speculum, *m. T.* Spiegel, *m.*
Spermatique, *adj.* zum thieriſchen Samen gehörig.
Spermatologie, *f.* Lehre vom thieriſchen Samen, *f.*
Sperme, *m.* thieriſcher Same, *m*; — de baleine, Wallrath, *m.*
Sphacèle, *m. T.* kalter Brand, *m.*
Sphacélé, ée, *adj. T.* vom kalten Brande angegriffen.
Sphère, *f.* Kugel, *f*; *T.* Kreis, *m*; Sphäre, *f.*
Sphéricité, *f.* Rundung, *f.*
Sphérique, *adj.* kugelrund, ſphäriſch.
Sphéroïde, *m.* unvollkomene Sphäre, *f.*
Spicilège, *m.* Aehrenleſe, *f.*
Spinal, ale, *adj. T.* zum Rückgrade gehörig.
Spiral, ale, *adj.* ſchneckenförmig.
Spirale, *f.* Schneckenlinie, *f.*
Spire, *f.* einzelne Windung einer Schneckenlinie, *f*; *T.* Stab an einem Säulenfuße, *m.*
Spiritualisation, *f. T.* Verwandlung in einen Spiritus, *f.*
Spiritualiser, *v. a.* vergeiſtern, den Spiritus aus etwas heraus ziehen.
Spiritualité, *f.* Geiſtigkeit; *T.* geiſtliche Natur, *f.*
Spirituel, elle, *adj.* geiſtig, geiſtreich, geiſtlich.
Spirituel, *m.* geiſtliche Kirchenangelegenheiten, Seelſorge, *f.*
Spiritueux, euse, *adj.* geiſtig.
Splanchnologie, *f. T.* Lehre von den Eingeweiden, *f.*
Splendeur, *f.* Glanz, *m*; *fig.* Pracht, *f.*
Splendide, *adj.* glänzend, prächtig, koſtbar.
Splénique, *adj. T.* zur Milz gehörig.
Spode, *f. T.* grauer Nicht, *m.*
Spoliateur, *m.* Räuber, *m.*
Spoliation, *f. T.* Beraubung, *f.*
Spolier, *v. a. T.* berauben.
Spondaïque, *adj. T.* ſpondäiſch.
Spondée, *m. T.* Spondäus, *m.*
Spongieux, euse, *adj.* ſchwammicht.
Spontané, ée, *adj. T.* freywillig.

Spontanéité, *f. T.* Freywilligkeit, *f.*
Spontanément, *adv.* freywillig.
Sporte, *f.* Bettelkorb der Kapuziner, *m.*
Spumeux, euse, *adj.* ſchaumig.
Spumosité, *f.* Eigenſchaft deſſen, was ſchäumet, *f.*
Sputation, *f.* Auswurf des Speichels, *m.*
Sputer, *m. v.* Spéautre.
Squameux, euse, *adj. T.* ſchuppig.
Squelette, *m.* Gerippe, Skelett, *n.*
Squille, *f.* Meerzwiebel, *f.*
Squillitique, *adj.* von Meerzwiebeln gemacht.
Squirre, *m.* harte Geſchwulſt, *f.*
Squirreuse, *adj. f.* tumeur — *f.* verhärtete Geſchwulſt, *f.*
Stabilité, *f.* Feſtigkeit, Dauerhaftigkeit, Dauer, *f.*
Stable, *adj.* feſt, dauerhaft.
Stacté, *m.* Myrrhenſaft, *m.*
Stade, *m.* Stadium, *n*; Rennbahn, *f.*
Stadhouder, *m.* Statthalter, *m.*
Stadhoudérat, *m.* Statthalterſchaft, *f.*
Stagnant, ante, *adj.* ſtehend, ſtockend.
Stagnation, *f.* Stillſtehen, *n*; Stockung, *f.*
Stalactite, *f.* Tropfſtein, Sinter, *m.*
Stalle, *m.* Chorſtuhl, *m.*
Stamenais, *m. pl. T.* Kniehölzer, *n. pl.*
Stance, *f.* Stanze, *f.*
Stanté, *adj. m. T.* mühſam, gezwungen.
Staroste, *m. T.* Staroſt, *m.*
Starostie, *f.* Staroſtey, *f.*
Stase, *f. T.* Stillſtand der Säfte, *m.*
Statère, *f.* Schnellwage, *f.*
Statice, *f.* Meergras, *n.*
Station, *f. T.* Stillſtand, Standpunct, *m.*
Stationnaire, *adj. T.* ſtillſtehend.
Statique, *f.* Wiſſenſchaft von dem Gleichgewichte feſter Körper, *f.*
Statuaire, *m.* Bildhauer, *m.*
Statuaire, *f.* Bildhauerkunſt, *f*; — *adj.* was ſich zu Bildſäulen ſchicket.
Statue, *f.* Bildſäule, Ehrenſäule, *f.*
Statuer, *v. a.* feſtſetzen, verordnen.
Stature, *f.* Leibesgröße, *f*; Wuchs, *m.*
Statut, *m.* Geſetz, *n*; Satzung, *f.*
Stéatite, *f.* Speckſtein, *m.*
Stéatôme, *m. T.* Speckgeſchwulſt, *f.*
Stéganographie, *f. T.* Geheimſchreiberkunſt, *f.*
Stegnotique, *v.* Astringent.
Stellionat, *m. T.* betrüglicher Handel, *m.*
Stellionataire, *m.* betrüglicher Verkäufer, *m.*
Sténochorie, *f. T.* Verengung, *f.*
Sténographie, *f.* Geſchwindſchreibkunſt, *f.*
Stéréographie, *f. T.* Kunſt die Figuren der Körper auf einer Fläche vorzuſtellen, *f.*
Stéréométrie, *f. T.* Ausmeſſung der dichten Körper, *f.*
Stéréotomie, *f. T.* Lehre von dem Durchſchnitte dichter Körper, *f.*
Stérile, *adj.* unfruchtbar.
Stérilité, *f.* Unfruchtbarkeit, *f.*
Sterling, *m.* Sterling, *m.*
Sternon, *m. T.* Bruſtbein, *n.*
Sternutatif, ive, Sternutatoire, *adj. T.* zum Nieſen reitzend.
Stigmate, *m.* Narbe, *f*; Mahl, *n.*
Stigmatiser, *v. a.* brandmarken.
Stil de grain, *m.* Schüttgelb, *n.*

Stimulant, ante, *adj.* reitzend.
Stipendiaire, *adj.* um Sold dienend.
Stipendier, *v. a.* beſolden.
Stipulation, *f. T.* Uebereinkunft, *f*; Vertrag, *m.*
Stipuler, *v. a.* über etwas eins werden, ſich ausbedingen.
Stoïcien, *m.* Stoiker, *m*; — *adj.* ſtoiſch.
Stoïcisme, *m.* Stoicismus, *m*; Standhaftigkeit.
Stoïque, *adj.* ſtoiſch, ſtrenge.
Stomocal, ale, *adj.* magenſtärkend.
Stomachique, *adj.* zum Magen gehörig, magenſtärkend.
Storax, oder Styrax, *m.* Storax, *m.*
Store, *f.* Rollvorhang, *m.*
Strabisme, *m. T.* Schielen, *n.*
Strace, *m.* Straße, *f.*
Stramonium, *m.* Stechapfel, *m.*
Strangulation, *f.* Erwürgen, *n.*
Strangurie, *f. T.* Harnwinde, *m. pl.*
Strapontin, *m.* kleiner Sitz in einer Kutſche, *m*; Hangmatte, *f.*
Stras, *m.* nachgemachter Demant, *m.*
Strasse, *f.* Wirrſeide, *f.*
Stratagème, *m.* Kriegsliſt, Liſt, *f.*
Stratification, *f. T.* Schichtung, *f.*
Stratifier, *v. a. T.* ſchichtenweiſe legen.
Stribord, *m. T.* Steuerbord, *n.*
Strict, icte, *adj.* genau, ſcharf, ſtreng.
Strié, ée, *adj. T.* geſtreift, gereifelt.
Stries, *f. pl. T.* Streifen oder Reifen an Säulen, *m.*
Striûre, *f. T.* Geſtreifelte an einem Pfeiler ꝛc. *n.*
Strophe, *f.* Strophe, *f*; Reimgeſetz, *n.*
Structure, *f.* Bau, *m*; Bauart, *f.*
Stuc, *m.* Stuck, Gyps, *m.*
Stucateur, *m.* Stuckaturarbeiter, *m.*
Studieux, euse, *adj.* fleißig im Studiren.
Stupéfaction, *f.* Betäubung, *f*; *fig.* Erſtaunen, *n.*
Stupéfait, aite, *adj.* erſtaunt, beſtürzt.
Stupéfier, *v. a. T.* betäuben; *fig.* in Erſtaunen ſetzen.
Stupeur, *f. T.* Betäubung, Erſtarrung, *f.*
Stupide, *adj.* dumm.
Stupidité, *f.* Dummheit, *f.*
Style, *m.* Griffel, *m*; *fig.* Schreibart, *f*; Styl; Zeiger an einer Sonnenuhr, *m.*
Styler, *v. a. fam.* üben, anführen, abrichten.
Stylet, *m.* kleiner Dolch, *m.*
Stylobate, *m. T.* Säulenſtuhl, *m.*
Styloïde, *adj. T.* griffelförmig.
Styptique, *adj. T.* blutſtillend.
Styx, *m.* Höllenfluß, *m.*
Suaire, *m.* Leichentuch, Schweißtuch, *n.*
Suant, ante, *adj.* ſchwitzend.
Suave, *adj.* lieblich riechend.
Suavité, *f.* Lieblichkeit, Anmuth, *f.*
Subalterne, *adj.* untergeordnet.
Subdélégation, *f.* Abordnung eines andern, *f.*
Subdéléguer, *v. a.* einen andern an ſeine Stelle abordnen.
Subdiviser, *v. a.* unterabtheilen.
Subdivision, *f.* Unterabtheilung, *f.*
Subhastation, *f.* gerichtliche Verſteigerung, *f.*
Subhaster, *v. a.* gerichtlich verſteigern.
Subir, *v. a.* leiden, dulden, ausſtehen, über ſich nehmen.

Subit, ite, *adj.* plötzlich, ſchnell.
Subjonctif, *m. T.* Subjunctiv, *m.*
Subjuguer, *v. a.* unterjochen, bezwingen.
Sublimation, *f. T.* Ausziehung der flüchtigen Theile, *f.*
Sublimatoire, *m.* Sublimirgefäß, *n.*
Sublime, *adj.* erhaben, hoch.
Sublimé, *m. T.* Sublimat, *n.*
Sublimer, *v. a. T.* ſublimiren, erhöhen.
Sublimité, *f.* Erhabenheit, *f.*
Sublingual, ale, *adj.* unter der Zunge befindlich.
Sublunaire, *adj.* unter dem Monde befindlich.
Submerger, *v. a.* unter Waſſer ſetzen, überſchwemmen.
Submersion, *f.* Ueberſchwemmung, *f.*
Subordination, *f.* Unterordnung, Unterwürfigkeit, *f.*
Subordonner, *v. a.* unterordnen.
Subornateur, *m. T.* der falſche Zeugen anführt, *m.*
Suborнation, *f.* Verführung, Anſtiftung zum Böſen, *f.*
Suborner, *v. a.* verleiten, verführen.
Suborneur, *m.* -euse, *f.* Verführer, Anſtifter, *m*; -inn, *f.*
Subrécot, *m. fam.* Nachzeche; *fig.* unerwartete Nachforderung, *f.*
Subreptice, *adj.* erſchlichen.
Subreption, *f.* Erſchleichung, *f.*
Subrogation, *f. T.* Einſetzung an eines andern Stelle, *f.*
Subroger, *v. a.* in eines andern Rechte einſetzen.
Subséquent, ente, *adj.* nachfolgend.
Subsides, *m. pl.* Hülfsgelder, *n. pl.*
Subsidiaire, *adj.* zu Hülfe kommend.
Subsistance, *f.* Unterhalt, *m.*
Subsister, *v. n.* beſtehen, fortdauern, Beſtand haben, zu leben haben, ſich erhalten.
Substance, *f.* Weſen, *n*; Subſtanz, Kraft, *f*; *fig.* Vermögen, *n*; weſentlicher Inhalt, *m*; en — *adv.* überhaupt, kürzlich.
Substanciel, elle, *adj.* weſentlich, nahrhaft, kräftig.
Substantif, *m. T.* Hauptwort, *n.*
Substituer, *v. a.* unterſchieben; *T.* nachordnen; zum Nacherben einſetzen.
Substitut, *m.* Subſtitut, *m.*
Substitution, *f.* Einſetzung an eines andern Stelle; *T.* nachgeſetzte Erbfolge, *f.*
Subterfuge, *m. T.* Ausflucht, *f.*
Subtil, ile, *adj.* fein, dünn, zart, leicht, ſpitzfindig, liſtig, behend.
Subtilisaton, *f. T.* Verdünnung, *f.*
Subtiliser, *v. a. et n.* feiner, dünner machen; *fig.* klüger machen; — *v. n.* grübeln.
Subtilité, *f.* Dünne, Feinheit, Scharfſinnigkeit, Liſt, Spitzfindigkeit, Behendigkeit, *f.*
*Subvenir, *v. n.* (à) zu Hülfe kommen, beyſtehen, verſehen, beſtreiten.
Subvention, *f.* Beyſteuer, *f.*
Subverſif, ive, *adj.* umſtürzend.
Subverſion, *f.* Umſturz, Untergang, *m.*
Subvertir, *v. a.* umſtoßen, zerſtören.
Suc, *m.* Saft, *m.*
Succéder, *v. n.* (à) folgen, nachfolgen, erben, gelingen, glücken.
Succès, *m.* Fortgang, Ausſchlag, glücklicher Erfolg, *m.*

Successeur, *m.* Nachfolger, *m.*
Successibilité, *f.* Erbfähigkeit, *f.*
Successible, *adj.* erbfähig.
Successif, ive, *adj.* auf einander folgend, allmählich.
Succession, *f.* Folge, Ordnung, Nachfolge, Erbfolge, *f.*
Successivement, *adv.* nach einander, nach und nach.
Succin, *m.* Bernstein, *m.*
Succinct, incte, *adj.* kurz, kurzgefaßt.
Succion, *f.* Saugen, Aussaugen, *n.*
Succomber, *v. n.* erliegen, unterliegen.
Succube, *m. T.* Nachtweibchen, *n.*
Succulent, ente, *adj.* saftig, nahrhaft.
Succursale, *adj. f.* église — Hülfskirche, *f*; Filial, *n.*
Sucement, *m.* Saugen, *n.*
Sucer, *v. a.* saugen, einsaugen, aussaugen.
Suçon, *m.* Kußmahl, *n.*
Suçoter, *v. a.* oft saugen.
Sucre, *m.* Zucker, *m.*
Sucrer, *v. a.* zuckern, überzuckern.
Sucrerie, *f.* Zuckersiederey, *f*; *plur.* Zuckerwerk, *n.*
Sucrier, *m.* Zuckerbüchse, *f*; Zuckerhändler; *pl.* auch Zuckersieder, *m.*
Sucrin, *adj. m.* zuckersüß.
Sucrin, *m. T.* Zuckerbirne, *f.*
Sud, *m.* Süd, Mittag, *m.*
Sudorifère, Sudorifique, *adj. T.* schweißtreibend.
Sueé, *f.* Angstschweiß, *m.*
Svelte, *adj. T.* leicht, frey, ungezwungen.
Suer, *v. n. et a.* schwitzen.
Suette, *f. T.* englischer Schweiß, *m.*
Sueur, *f.* Schweiß, *m.*
*Suffire, *v. n.* (à) genügen, zureichen, hinlangen, gewachsen seyn.
Suffisance, *f.* Genüge, Fähigkeit, Selbstgenügsamkeit, *f*; Dünkel, *m.*
Suffisant, ante, *adj.* hinreichend, hinlänglich, genugsam, selbstgenügsam, eingebildet.
Suffocant, ante, *adj.* erstickend.
Suffocation, *f.* Erstickung, *f*; Steckfluß, *m.*
Suffoquer, *v. a. et n.* ersticken, dämpfen.
Suffragant, *m.* Weihbischof, *m.*
Suffrage, *m.* Wahlstimme, *f*; Beyfall, *m*; *pl.* Fürbitte, *f.*
Suffumigation, *f. T.* Beräuchern, *n.*
Suffusion, *f. T.* Ergießung, *f.*
Suggérer, *v. a.* eingeben, einblasen.
Suggestion, *f.* Eingebung, Verführung, *f.*
Sugillation, *f.* blaues Mahl, *n.*
Suicide, *m.* Selbstmord, *m.*
Suie, *f.* Ruß, *m.*
Sujet, *m.* Unterthan; Gegenstand, *m*; Subject, *n*; Ursache, Veranlassung, *f.*
Sujet, ette, *adj.* (à) unterworfen, unterthan; *fig.* gewohnt, geneigt, ausgesetzt, bloßgestellt.
Sujétion, *f.* Unterwürfigkeit, Unterwerfung, Unterthänigkeit, lästige Gewohnheit, *f.*
Suif, *m.* Unschlitt, *n*; Talg, *m.*
Suint, *m.* Schweiß in der Wolle, *m.*
Suintement, *m.* Schweißen oder Näßen, *n.*
Suinter, *v. n. et a.* schweissen oder näßen, siekern, durchsiekern.

Suisse, *m.* Schweizer, Trabant, Pförtner, *m.*
Suite, *f.* Folge, Reihe, Fortsetzung, *f*; Zusammenhang, *m*; Gefolge, *n.*
de Suite, *adv.* nach, hinter, oder neben einander, in einer Reihe; tout de suite, *adv. fam.* sogleich.
Suivant, ante, *adj.* folgend, nachfolgend.
Suivant, *prép.* nach, zufolge; — que, nachdem.
Suivante, *f.* Kammermädchen, *n.*
Suiver, *v. a. T.* mit Unschlitt überstreichen.
*Suivre, *v. a.* folgen, nachfolgen, begleiten, sich richten nach, verfolgen.
Sulfuré, ée, Sulfureux, euse, *adj.* geschwefelt, schwefelig, schwefelicht.
Sultan, *m.* -ane, *f.* Sultan, *m*; -inn, *f.*
Sumac, *m.* Sumach, *m.*
Superbe, *adj.* stolz; *fig.* prächtig.
Supercherie, *f.* Betrug, *m*; Hinterlist, *f.*
Superfétation, *f. T.* Ueberschwängerung, *f.*
Superficie, *f.* Oberfläche, *f.*
Superficiel, elle, *adj.* oberflächlich, seicht.
Superflu, ue, *adj.* überflüssig; — *m.* Ueberfluß, *m.*
Superfluité, *f.* Ueberfluß, *m.*
Supérieur, eure, *adj.* oberste, höher, höchst, überlegen.
Supérieur, *m.* Oberer, Vorsteher, *m.*
Supérieurement, *adv.* vorzüglich, vortrefflich.
Supériorité, *f.* obere Gewalt, *f*; Vorzug, *m*; Vorrecht, Uebergewicht, *n*; Ueberlegenheit, *f.*
Superlatif, ive, *adj. T.* höchst.
Superlatif, *m. T.* höchste Vergleichungsstaffel, *f.*
Superlativement, *adv.* im höchsten Grade.
Superséder, *v. n.* (à qch.) aufschieben.
Superstitieux, euse, *adj.* abergläubig.
Superstition, *f.* Aberglaube, *m.*
Supplanter, *v. a.* (qn.) ausstechen, vertreiben.
Suppléant, *m.* Ueberzähliger, *m.*
Suppléer, *v. a. et n.* ergänzen, ersetzen.
Supplément, *m.* Ergänzung, *f*; Nachtrag, *m.*
Supplémentaire, *adj.* was zur Ergänzung dient.
Suppliant, ante, *adj.* demüthig bittend.
Supplication, *f.* demüthige Bitte, *f.*
Supplice, *m.* Leibesstrafe, Lebensstrafe, Marter, Qual, *f.*
Supplicier, *v. a.* hinrichten.
Supplier, *v. a.* demüthig bitten, flehen.
Supplique, *f.* Bittschrift, *f.*
Support, *m.* Stütze, Haltung; *fig.* Hülfe, *f*; Trostgrund, Beystand, *m.*
Supportable, *adj.* erträglich, leidlich.
Supporter, *v. a.* tragen, ertragen, unterstützen, ausstehen, helfen, beschützen.
Supposer, *v. a.* voraus setzen, für wahr annehmen, unterschieben, erdichten.
Supposition, *f.* Voraussetzung, Unterschiebung, *f.*
Suppositoire, *m.* Stuhlzäpfchen, *n.*

Suppôt, *m.* Glied einer Geſellſchaft, *n*; Anhänger, Anhang, *m.*
Suppression, *f.* Unterdrückung, Abſchaffung, Auslaſſung, *f.*
Supprimer, *v. a.* unterdrücken, abſchaffen, einziehen, verſchweigen, auslaſſen.
Suppuratif, ive, *adj.* Eiter hervor bringend.
Suppuration, *f.* Eiterung, *f.*
Suppurer, *v. n.* eitern.
Supputation, *f.* Ueberrechnung, *f*; Ueberſchlag, *m.*
Supputer, *v. a.* überrechnen, überſchlagen.
Suprématie, *f. T.* Obergewalt in Kirchenſachen, *f.*
Suprême, *adj.* höchſt, oberſt.
Sur, sure, *adj.* ſauer, herbe.
Sûr, sûre, *adj.* ſicher, gewiß.
Sur, *prép.* auf, über, an, in, von, nach, unter, wegen, mit, um, gegen, bey, vor, zu.
Surabondance, *f.* großer Ueberfluß, *m.*
Surabondant, ante, *adj.* mehr als überflüſſig.
Surabonder, *v. n.* mehr als überflüſſig ſeyn.
Suracheter, *v. a.* allzutheuer kaufen.
Suraigu, ue, *adj.* zu hoch geſtimmt.
Surale, *f. T.* Wadenader, *f.*
Surannation, *f. T.* Verjährung, *f.*
Suranné, ée, *adj.* verjährt, veraltet.
Suranner, *v. n.* veralten, verjähren laſſen.
Sur-arbitre, *m.* Oberſchiedsmann, *m.*
Surard, *adj. m.* vinaigre — Holunderblütheſſig, *m.*
Surbaissé, ée, *adj. T.* gedrückt, (von Gewölben ꝛc.)
Surbaissement, *m. T.* gedrücktes Gewölbe, *n.*
Surbande, *f. T.* Oberbinde, *f.*
Surcens, *m. T.* Lehensgebühr über die ordentliche, *f.*
Surcharge, *f.* Ueberlaſt, neue Laſt, *f.*
Surcharger, *v. a.* überladen.
Surcroissance, *f.* widernatürlicher Auswuchs, *m.*
Surcroît, *m.* Zuwachs, *m*; Vermehrung, *f.*
*Surcroître, *v. n. T.* heraus wachſen.
Surdemande, *f.* Ueberforderung, *f.*
Surdent, *f.* Ueberzahn, *m.*
Surdité, *f.* Taubheit, *f.*
Surdorer, *v. a.* übergolden.
Surdos, *m.* Kreuzriemen, *m.*
Sureau, *m.* Holunder, *m.*
Sûrement, *adv.* ſicher, gewiß, zuverläßig.
Suréminent, ente, über alles erhaben.
Surenchère, *f.* Uebergeboth, *n.*
Surenchérir, *v. a.* überbiethen.
Surérogation, *f.* Uebergebühr, *f.*
Surérogatoire, *adj.* über die Gebühr.
Suret, ette, *adj.* ſäuerlich.
Sûreté, *f.* Sicherheit, *f.*
Surface, *f.* Oberfläche, Fläche, *f.*
*Surfaire, *v. a.* überſetzen, übertheuern.
Surfaix, *m.* Uebergurt, *m.*
Surfeuille, *f.* Knoſpenhäutchen, *n.*
Surgeon, *m.* Stammreiß, *n*; *fig.* Abkömmling, *m.*
Surhaussement, *m. T.* Erhöhung, Steigerung, *f.*

Surhausser, *v. a. T.* erhöhen, den Preis noch mehr erhöhen.
Surhumain, aine, *adj.* übermenſchlich.
Surjet, *m.* Ueberwendlingsnaht, *f.*
Surjeter, *v. a.* überwendlings nähen; *T.* überbiethen.
Surintendance, *f.* Oberaufſicht, *f.*
Surintendant, *m.* Oberaufſeher, *m.*
Surlendemain, *m.* übermorgende Tag, *m.*
Surlonge, *f.* Lendenſtück von einem Ochſen, *n.*
Surmener, *v. a.* das Vieh übertreiben.
Surmesure, *f. T.* Uebermaß, *n.*
Surmontable, *adj.* überſteiglich.
Surmonter, *v. a.* überſteigen; *fig.* überwinden, übertreffen.
Surmoût, *m.* ungekelterter Moſt, *m.*
Surnager, *v. n.* oben ſchwimmen.
Surnaître, *v. n.* auf etwas wachſen.
Surnaturel, elle, *adj.* übernatürlich.
Surneigées, *f. pl. T.* Fährte des Wildes auf dem Schnee, *f.*
Surnom, *m.* Zuname, Beyname, *m.*
Surnommer, *v. a.* einen Zunamen geben.
Surnuméraire, *adj.* überzählig.
Suros, *m.* Ueberbein am Pferdfuß, *n.*
Surpasser, *v. a.* höher ſeyn, übertreffen.
Surpayer, *v. a.* zu theuer bezahlen.
Surplis, *m.* Chorhemd, *n.*
Surplomb, *m.* nicht ſenkrechter Stand, *m.*
Surplomber, *v. n.* überhängen.
Surpluées, *f. pl. T.* Fährte des Wildes auf einem naſſen Boden, *f.*
Surplus, *m.* Ueberſchuß, *m*; Uebrige, *n*; Reſt, *m*; au — *adv.* übrigens, auſſer dem.
Surpoids, *m.* Uebergewicht, *n*; Ausſchlag, *m.*
Surprenant, ante, *adj.* überraſchend, wunderbar, ſeltſam.
*Surprendre, *v. a.* überfallen, überraſchen, überrumpeln, hintergehen, erſchleichen, auffangen, befremden, erſchrecken.
Surprise, *f.* Ueberraſchung, *f*; Ueberfall, Betrug, *m*; Liſt, Beſtürzung, *f*; Fehler, *m*; Verſehen, *n.*
Sursaut, *m.* en — plötzlich, auffahrend.
Surséance, *f.* Aufſchub, *m.* Friſt, *f.*
Sursemer, *v. a.* aufs neue beſäen.
*Surseoir, *v. a.* aufſchieben, ausſetzen.
Sursis, *m.* Friſt, *f*; Aufſchub, *m.*
Surtaux, *m.* überſetzte Schätzung, *f.*
Surtaxer, *v. a.* zu hoch ſchätzen.
Surtout, *m.* Ueberrock, Bagagekarren, *m*; Tafelgeſchirr zur Zuckerbüchſe ꝛc. *n.*
Surtout, *adv.* vornehmlich, hauptſächlich.
Surveillance, *f.* ſtrenge Aufſicht, Wachſamkeit, *f.*
Surveillant, ante, *adj.* wachſam, aufmerkſam.
Surveillant, *m.* Aufſeher, *m.*
Surveille, *f.* zweyter Tag vor einem beſtimmten Tage, *m.*
Surveiller, *v. n.* à qch. über etwas wachen, es beſorgen; — *v. a.* jemand beobachten.
Survenance, *f. T.* unvermuthete Dazukunft, *f.*
Survenant, ante, *adj.* unvermuthet dazukommend.
Survendre, *v. a.* zu theuer verkaufen.
*Survenir, *v. n.* dazu kommen, unver-

muthet kommen, zuſtoßen, ſich von ungefähr zutragen.
Survente, *f.* Ueberſetzung im Preiſe, *f.*
Survie, *f.* Ueberleben, *n.*
Survivance, *f.* Anwartſchaft, *f.*
Survivancier, *m.* der die Anwartſchaft hat.
Survivant, ante, *adj.* überlebend, überlebender Theil, *m.*
*Survivre, *v. n.* (à qch.) überleben.
Sus, *prép.* auf, über.
Susbande, *f. T.* Schildpfanndeckel, *m.*
Susceptibilité, *f.* Empfänglichkeit, *f.*
Susceptible, *adj.* fähig, empfänglich.
Suscitation, *f.* Antrieb, *m*; Anreitzung, Anſtiftung, *f.*
Susciter, *v. a.* erwecken, anſtiften, anrichten.
Suscription, *f.* Aufſchrift, *f.*
Susdit, ite, *adj.* oben geſagt, obgeſagt.
Susin, *m. T.* Hinterverdeck, *n.*
Suspect, ecte, *adj.* verdächtig.
Suspecter, *v. a.* in Verdacht haben, verdächtig machen.
Suspendre, *v. a.* hängen, aufhängen, aufſchieben, ausſetzen, auf einige Zeit des Amtes entſetzen.
Suspens, *adj. m.* ſeines Amtes eine Zeitlang entſetzt.
en Suspens, *adv.* zweifelhaft, unausgemacht.
Suspense, *f.* große Entſetzung, *f.*
Suspensif, ive, *adj. T.* aufhaltend.
Suspension, *f.* Aufſchub, *m*; Zurückhaltung, Ausſetzung, *f.*
Suspensoir, *m. T.* Trageband, *n.*
Suspicion, *f. T.* Argwohn, *m.*
Sustentation, *f.* Unterhalt, *m.*
Sustenter, *v. a.* unterhalten, erhalten, ernähren.
Suture, *f. T.* Naht, *f.*
Suzerain, *m.* Oberlehensherr, *m.*
Suzeraineté, *f. T.* Oberlehenrecht, *n.*
Syllabe, *f.* Sylbe, *f.*
Syllogisme, *m.* Vernunftſchluß, *m.*
Sylphe, *m.* -ide, *f.* Luftgeiſt, *m.*
Sylvain, *m.* Waldgott, *m.*
Symbole, *m.* Sinnbild, Zeichen, *n.*
Symbolique, *adj.* ſinnbildlich, ſymboliſch.
Symboliser, *v. n.* Aehnlichkeit haben.
Symétrie, *f.* Ebenmaß, *n*; Symetrie, *f.*
Symétrique, *adj.* ſymetriſch.
Symétriser, *v. n.* ſymetriſch geordnet ſeyn.
Sympathie, *f.* Sympathie, *f.*
Sympathique, *adj.* ſympathetiſch.
Sympathiser, *v. n.* überein ſtimmen.
Symphonie, *f. T.* Symphonie, *f.*
Symphoniste, *m.* Symphoniſt, *m.*
Symphyse, *f. T.* Knochenfügung, *f.*
Symptomatique, *adj.* zu den Zufällen einer Krankheit gehörig.
Symptôme, *m.* Zufall bey einer Krankheit, *m*; Anzeige, *f.*
Symptose, *f. T.* Erſchlaffung, Ermüdung, *f.*
Synagogue, *f.* Judenſchule, *f.*
Synarthrose, *f. T.* ſchwachbewegliche Beinfügung, *f.*
Synchondrose, *f. T.* Knorpelbeinfügung, *f.*
Synchrone, *adj. T.* gleichzeitig.
Synchronisme, *m. T.* Gleichzeitigkeit, *f.*
Syncope, *f. T.* Ohnmacht, *f*; Weg-

werfen einer Sylbe aus der Mitte, *n*; Theilung einer Note, *f.*

Syncoper, *v. a.* eine Note theilen, ein Wort verkürzen.

Syncrétisme, *m. T.* Religionsvereinigung, *f.*

Syndic, *m.* Syndicus, *m.*

Syndical, ale, *adj.* dem Syndicus gehörig.

Syndicat, *m.* des Syndicus Amt, *n.*

Synérèse, *f. T.* Zusammenziehung zweyer Sylben in eine, *f.*

Synévrose, *f. T.* Bandbeinfügung, *f.*

Synode, *m.* Versammlung der Geistlichen, *f.*

Synonyme, *adj.* gleichdeutig, sinnverwandt.

Syntaxe, *f. T.* Wortfügung, *f.*

Synthèse, *f. T.* Zusammensetzung, *f.*

Synthétique, *adj.* synthetisch.

Syriaque, *adj.* syrisch.

Syringa, *m.* Zirinkenbaum, *m.*

Syringotomie, *f. T.* Schneiden der Fisteln, *n.*

Syrop, *m.* Syrup, *m.*

Syrtes, *f. pl.* Sandbänke, *f. pl.*

Systaltique, *adj.* zusammenziehend.

Systématique, *adj.* systematisch.

Système, *m.* Lehrgebäude, System, *n.*

Systole, *f. T.* Zusammenziehung des Herzens, *f.*

T.

Ta, *pron.* deine.

Tabac, *m.* Tabak, *m.*

Tabagie, *f.* Tabakstube, *f*; Tabakskasten, *m.*

Tabarin, *m.* Pickelhäring, Hanswurst, *m.*

Tabarinage, *m.* Pickelhäringsposſen, *f. pl.*

Tabatière, *f.* Tabaksdose, *f.*

Tabellion, *m.* Notarius, *m.*

Tabernacle, *m.* Stiftshütte, Lauberhütte, *f*; Sakramentshäuschen, *n.*

Tabide, *adj.* schwindsüchtig.

Tabis, *m. T.* gewässerter Taffet, *m.*

Tabiser, *v. a. T.* einen Zeug wässern.

Tablature, *f. T.* Tablatur, *f.*

Table, *f.* Tisch, *m*; Tafel, Tabelle, *f*; Register, *n.*

Tableau, *m.* Gemälde, Bild, Verzeichniß, *n*; *T.* Tafel, Fläche, Seite, *f.*

Tablée, *f.* Tischvoll, *m.*

Tabletier, *m.* Kunstdrechsler, *m.*

Tablette, *f.* Bret, Fach, *n*; Sims, *m*; Büchergestelle, Täfelchen, *n*; *T.* Balkenkopf, *m*; Bruchschienen, *f. pl.*; Schreibtafel, *f.*

Tabletterie, *f.* Kunsttischlerarbeit, *f*; Kunsttischlerhandwerk, *n.*

Tablier, *m.* Schürze, *f*; Schurzfell, *n.*

Tablouin, *m. T.* Batterie, Planke, *f.*

Tabouret, *m.* Sessel ohne Lehne, *m.*

Tac, *m.* Räude der Schafe, Finne, *f.*

Tache, *f.* Fleck; *fig.* Mangel, Fehl, *m.*

Tâche, *f.* Tagewerk, *n*; Arbeit, *f.*

Tachéographe, oder Tachygraphe, *m.* Geschwindschreiber, *m.*

Tachéographie, oder Tachygraphie, *f.* Geschwindschreibekunst, *f.*

Tacher, *v. a.* beflecken, besudeln; — *v. n.* flecken.

Tâcher, *v. n.* sich bemühen, trachten.

Tacheté, ée, *adj.* gefleckt, fleckig.
Tacheter, *v. a.* mit Flecken verſehen.
Tacite, *adj.* ſtillſchweigend.
Taciturne, *adj.* der nicht viel ſpricht, verſchloſſen.
Taciturnité, *f.* Stillſchweigen, *n*; Verſchloſſenheit, *f.*
Tact, *m.* Gefühl, *n.*
Tacticien, *m.* Tactiker, *m.*
Tactile, *adj.* fühlbar.
Taction, *f.* Fühlen, *n.*
Tactique, *f. T.* Tactik, Kriegskunſt, *f.*
Taffetas, *m.* Taffet, *m.*
Tafia, *m.* Zuckerbranntwein, *m.*
Taie, *f.* Bettüberzug, *m*; *T.* Hornhautblatter, *f*; Häutchen um die Leibesfrucht, *n.*
Taillade, *f.* Schnitt, Schlitz, *m.*
Taillader, *v. a.* zerfetzen, aufſchlitzen.
Taillanderie, *f.* Handwerk eines Kleinſchmids, *n*; Eiſenwaare, *f.*
Taillandier, *m.* Kleinſchmid, *m.*
Taillant, *m.* Schneide, Schärfe, *f.*
Taille, *f.* Schnitt, *m*; Schneiden, Beſchneiden, *n*; Holzſchlag, *m*; Kerbholz, *n*; Wuchs; *T.* Abzug im Pharaoſpiel ꝛc.; Tenoriſt, *m*; Leibesgeſtalt; Art Steuer, *f.*
Taille-douce, *f.* Kupferſtich, *m.*
Tailler, *v. a.* hauen, ſchneiden; zerſchneiden, zerhauen; behauen, beſchneiden; —, *v. n. T.* die Karten abziehen, Bank machen.
Tailleur, *m.* Schneider, *m.*
Tailleuse, *f.* Schneiderinn, *f.*
Taillis, *m.* Gehau, *n*; Holzſchlag, *m*; Buſchholz, *n.*
Tailloir, *m.* Hackbret, *n.*
Taillon, *m.* Nachſteuer, *f.*
Taillure, *f. T.* unterlegte Stickerey, *f.*
Tain, *m.* Staniol, *m*; Blattzinn, *n.*
Taire, *v. a.* verſchweigen; se — *v. r.* ſchweigen.
Taisson, *m.* Dachs, *m.*
Talc, *m.* Talkſtein, *m.*
Talent, *m.* Talent, *n*; *fig.* Naturgabe, Kunſtgeſchicklichkeit, *f.*
Talion, *m. T.* Wiedervergeltung, *f.*
Talisman, *m.* Talisman, *m.*
Talmud, *m.* Talmud, *m.*
Talon, *m.* Ferſe, *f*; Abſatz am Schuh; *T.* Sporn, *m*; Untere, Hintertheil, *n*; Kehlleiſte, *f*; Stock eines Kartenſpiels, *m.*
Talonner, *v. a.* auf dem Fuße nachfolgen, anſpornen.
Talonnier, *m.* Abſatzſchneider, *m.*
Talonnière, *f.* Ferſenleder, *n*; Ferſenflügel, *m.*
Talus, *m. T.* Böſchung, *f.*
Taluter, *v. a. T.* abhängig machen.
Tamarin, *m.* Tamarinde, *f.*
Tamaris, *m.* Tamariske, *f.*
Tambour, *m.* Trommel, *f*; Trommelſchläger, *T.* Windfang, *m*; Trommelhöhle, *f.*
Tambourin, *m.* kleine Trommel, *f*; Trommelſchläger, *m.*
Tambouriner, *v. a.* trommeln.
Tamis, *m.* Haarſieb, *n.*
Tamiser, *v. a.* ſieben.
Tamisier, *m.* Haarſiebmacher, *m.*
Tampon, *m.* Zapfen, Pfropf, Stöpſel, *m*; *T.* Tupfbällchen der Kupferdrucker, *n.*
Tamponner, *v. a.* zupfropfen.

Tan, *m.* Lohe, Gärberlohe, *f.*
Tancer, *v. a. fam.* ausſchelten.
Tanche, *f.* Schleihe, *f.* (Fiſch.)
Tandis que, *conj.* während, ſo lange als.
Tandrole, *f.* Glasgalle, *f.*
Tantage, *m.* Schwanken des Schiffs der Länge nach, *n.*
Tanière, *f.* Höhle eines wilden Thiers, *f*; *fig.* Schlupfwinkel, *m.*
Tannage, *m.* Einlegen in die Lohe, *n.*
Tanne, *f.* Finne, *f.*
Tanné, ée, *adj.* geloht, lohfarben.
Tannée, *f.* ausgebeizte Gärberlohe, *f.*
Tanner, *v. a.* lohen.
Tannerie, *f.* Lohgärberey, *f.*
Tanneur, *m.* Lohgärber, *m.*
Tanqueur, *m.* Schifflader, *m.*
Tant, *adv.* ſo viel, ſo oft, ſo ſehr, ſo ſtark, ſo lange, ſo weit, deſto.
Tante, *f.* Muhme, Tante, *f.*
Tantôt, *adv.* bald, vor kurzem, erſt, ſogleich.
Taon, *m.* Bremſe, *f.*
Tapage, *m.* Lärm, *m*; Getöſe, *n.*
Tapageur, *m.* Lärmer, *m.*
Tape, *f.* Zapfen; Schlag mit der Hand, *m.*
Tapecu, *m. T.* beſchwertes Ende eines Schlagbaums, *n.*
Taper, *v. a. et n.* tappiren; ſtampfen; zuſtopfen; auftragen; Ohrfeigen geben.
en Tapinois, *adv.* heimlich, unvermerkt.
se Tapir, *v. r.* ſich ducken.
Tapis, *m.* Teppich, *m*; Tapet, *n*; Raſenplatz, *m.*
Tapisser, *v. a.* tapeziren.
Tapisserie, *f.* Tapezerey, Tapete, *f.*
Tapissier, *m.* Tapezierer, Tapetenhändler, Tapetenwirker, *m.*
Tapure, *f.* Tappiren der Haare, tappirtes Haar, *n.*
Taque, *f.* eiſerne Platte eines Kamins, *f.*
Taquer, *v. a. T.* die Form klopfen.
Taquin, ine, *adj.* karch, filzig, halsſtarrig.
Taquinerie, *f.* Filzigkeit, Halsſtarrigkeit, *f.*
Taquoir, *m. T.* Klopfholz, *n.*
Taquon, *T.* Unterlage, *f.*
Taranche, *f. T.* eiſerner Bölzen zum Umdrehen einer Schraube, *m.*
Taraud, *m. T.* Schraubenbohrer, *m.*
Tarauder, *v. a. T.* eine Schraubenmutter ausbohren.
Tard, *adv.* ſpät, langſam.
Tarder, *v. n.* verziehen, verweilen, zögern, ſäumen; — *v. imp.* nach etwas verlangen.
Tardif, ive, *adj.* ſpät, langſam.
Tardivité, *f.* Langſamkeit, *f*; ſpätes Reifen, *n.*
Tare, *f. T.* Abgang, Verluſt, *m*; Tara, *f*; *fig.* Fehler, Mangel, *m.*
Taré, ée, *adj.* verdorben, fehlerhaft, beſchädigt.
Tarentule, *f.* Tarantul, *f.*
Tarer, *v. a. T.* ein Faß, eine Kiſte abwägen, ehe die Waare hinein gethan wird.
Targette, *f.* Schubriegel, *m.*
se Targuer, *v. r.* (de qch.) auf etwas trotzen, mit etwas prahlen.
Tarière, *f. T.* Hohlbohrer, Erdbohrer, *m.*

Tarif, *m.* Waarenverzeichniß, *n*; Tarif, *m*; Taxe, *f.*
Tarin, *m.* Grünfink, *m.*
Tarir, *v. a. et n.* austrocknen, vertrocknen, verſiegen.
Tariſement, *m.* Austrocknen, Vertrocknen, Verſiegen, *n.*
Tarot, *v.* Basson *et* Taraud.
Tarots, *m. pl.* Tarokkarte, *f.*
Tarse, *m. T.* Fußwurzel, *f.*
Tartane, *f.* Tartane, *f.*
Tartare, *m. T.* Hölle, *f*; Tartarus; Tartar, *m.*
Tartareux, euse, *adj.* weinſteinartig.
Tartariser, *v. n. T.* mit Weinſtein reinigen.
Tarte, *f.* Torte, *f.*
Tartelette, *f.* Törtchen, *n.*
Tartre, *m.* Weinſtein, *m.*
Tartufe, *m.* Heuchler, Scheinheiliger, *m.*
Tartuferie, *f.* Heucheley, *f.*
Tas, *m.* Haufen; *T.* kleiner Handamboß, *m.*
Tasse, *f.* Schale, Taſſe, *f.*
Tasseau, *m. T.* Leiſte, Querleiſte, *f.*
Tasser, *v. a.* häufen; aufhäufen; — *v. n. T.* ſich ausbreiten.
Tassette, *f. T.* Schenkelſchiene, *f.*
Tâte-poule, *m. fam.* Topfgucker, *m.*
Tâter, *v. a.* fühlen, anfühlen, befühlen, betaſten, koſten, verſuchen, prüfen.
Tatillonner, *v. n. fam.* ſchwatzen.
Tâtonnement, *m.* Befühlen, *n.*
Tâtonner, *v. a.* befühlen; — *v. n.* tappen, herum tappen.
à Tâtons, *adv.* im Dunkeln tappend.
Taudis, *m.* Hütte, *f*; Loch, Neſt, *n.*
Tavelure, *f.* das Sprenklichte in der Haut eines Thiers, *n.*
Taverne, *f.* Weinſchenke, *f.*
Tavernier, *m.* Weinſchenk, *m.*
Taupe, *f.* Maulwurf, *m*; Speckbeule am Kopfe, *f.*
Taupe-grillon, *m. v.* Courtillière.
Taupier, *m.* Maulwurffänger, *m.*
Taupière, *f.* Maulwurfsfalle, *f.*
Taupinée, Taupinière, *f.* Maulwurfshaufen, *m.*
Taure, *f.* junge Kuh, *f.*
Taureau, *m.* Stier, *m.*
Tautologie, *f. T.* unnöthige Wiederholung eines Wortes, *f.*
Taux, *m.* Taxe, *f*; landesübliche Zinſen, *m. pl.*
Taxateur, *m.* Schätzer, *m.*
Taxations, *f. pl.* Zählgeld, *n.*
Taxe, *f.* Taxe, *f*; geſetzter Preis, *m*; Auflage, Abgabe, *f.*
Taxer, *v. a.* ſchätzen, taxiren; *fig.* beſchuldigen.
Te, *pron.* dir, dich.
Technique, *adj.* kunſtmäßig.
Technologie, *f.* Lehre von Handwerkern, Künſten, Manufakturen ꝛc. *f.*
Te Deum, *m.* Tedeum, *m.* (Lobgeſang.)
Tégument, *m. T.* Decke, Haut, *f.*
Teigne, *f.* Schabe, Motte, *f*; Grind, *m.*
Teigneux, euse, *adj.* grindig.
Teille, *f.* Hanf- oder Flachsrinde, *f.*
Teiller, *v. a.* Hanf oder Flachs brechen.
*Teindre, *v. a.* färben.
Teint, *m.* Färben, *n*; Geſichtsfarbe, *f.*
Teinte, *f. T.* Farbe, Tinte, *f*; Grad der Farbenſtärke, *m.*
Teinture, *f.* Farbe; *T.* Tinctur, *f*;

fig. allgemeiner Begriff; erſter Eindruck, *m.*

Teinturier, *m.* Färber, *m.*

Tel, telle, *adj.* ſolcher, ſolche, ſolches; mancher, ſo, wie, wie ... ſo.

Télégraphe, *m.* Fernſchreibemaſchine, *f.*

Télégraphique, *adj.* telegraphiſch.

Télescope, *m.* Sehrohr, Fernrohr, *n.*

Tellement, *adv.* ſo, ſo ſehr.

Téméraire, *adj.* verwegen, frech, unbeſonnen.

Témérité, *f.* Verwegenheit, Frechheit, Tollkühnheit, *f.*

Témoignage, *m.* Zeugniß, *n*; Beweis, *m*; Merkmal, *n.*

Témoigner, *v. a.* zeugen, bezeugen; bezeigen, blicken laſſen.

Témoin, *m.* Zeuge, *m.*

Tempe, *f.* Schlaf am Haupte, *m.*

Tempérament, *m.* Temperament, *n*; Leibesbeſchaffenheit, Natur, *f*; *fig.* Mittelweg, *m*; Vermittelung; *T.* Temperatur, *f.*

Tempérance, *f.* Mäßigkeit, *f.*

Tempérant, ante, *adj.* mäßig; — *m.* niederſchlagendes Mittel, *n.*

Température, *f.* Beſchaffenheit der Luft, *f.*

Tempérer, *v. a.* mäßigen, mildern, vermindern.

Tempête, *f.* Sturm, *m*; Ungewitter, *n.*

Tempêter, *v. n.* lärmen, toben.

Temple, *m.* Tempel, *m.*

Templet, *m. T.* Vorſchlag der Heftlade, *m.*

Templier, *m.* Tempelherr, *m.*

Temporaire, *adj. T.* nur eine Zeitlang während.

Temporal, ale, *adj. T.* zu den Schläfen gehörig.

Temporalité, *f.* weltliche Gerichtsbarkeit eines Biſchofes, *f.*

Temporel, elle, *adj.* zeitlich, vergänglich, weltlich, irdiſch; — *m.* weltliche Macht, *f*; weltliches Einkommen der Geiſtlichen, *n.*

Temporiſement, *m.* Temporiſation, *f.* Verzug, *m*; Zaudern, *n.*

Temporiſer, *v. n.* die Zeit abwarten, zaudern.

Temporiſeur, *m.* Zauderer, *m.*

Temps, Tems, *m.* Zeit, *f*; Wetter, *n*; Witterung, *f*; *T.* Tempo, *n*; à —, *adv.* zu rechter Zeit, auf eine gewiſſe Zeit.

Tenable, *adj.* haltbar.

Tenace, *adj.* zähe; *fig.* geitzig, hartnäckig.

Tenacité, *f.* Zähheit; *fig.* Kargheit; Hartnäckigkeit, *f.*

Tenaille, *f. T.* Zangenwerk, *n*; tenailler, *v. a.* mit glühenden Zangen zwicken; tenailles, *f. pl.* Zange, *f*; tenaillon, *m. T.* Zangenwerk, *n.*

Tenancier, *m.* ière, *f.* Beſitzer, *m*; -inn, *f*; (eines zinsbaren Bauern-Gutes).

Tenant, *m. T.* Platzhalter, Vertheidiger; *T.* Schildhalter, *m.*

Tenans, *m. pl.* Grenzen eines Ackers oder Gutes, *f. pl.*

Tendance, *f. T.* Streben, *n*; Richtung *f.* (eines Körpers).

Tendant, ante, *adj.* auf etwas abzielend.

Tendelet, *m.* Zelt über einer Galeere, *n.*

Tenderie, *f.* *T.* Netzſtellen, *n.*
Tendeur, *m.* *T.* Netzſteller; Trauertapezierer, *m.*
Tendineux, euse, *adj.* ſehnicht.
Tendon, *m.* Sehne, Flechſe, *f.*
Tendre, *adj.* weich, mürbe, zart, empfindlich; *fig.* zärtlich.
Tendre, *v. a.* ſpannen, ausſtrecken, reichen, ſtellen, aufſchlagen, behängen, ausſchlagen; —, *v. n.* (à) hingehen; *fig.* abzielen, abzwecken, trachten.
Tendrelet, ette, *adj.* zärtlich, verzärtelt.
Tendresse, *f.* Zärtlichkeit, *f.*
Tendreté, *f.* Zartheit, Mürbheit, *f.*
Tendron, *m.* junger Sprößling, *m*; *fig.* junges Mädchen, *n.*
Ténébres, *f. pl.* Finſterniß, *f*; *T.* Rumpelmetten, *f. pl.*
Ténébreux, euse, *adj.* finſter, dunkel.
Tenesme, *m.* *T.* Stuhlzwang, *m.*
Tenette, *f.* *T.* Blaſenſteinzängelchen, *n.*
Teneur, *f.* Inhalt, *m*; — de livres, *m.* Buchhalter, *m.*
Ténia, *m.* Bandwurm, *m.*
*Tenir, *v. a. et n.* halten, faſſen, beſitzen, haben, dafür halten; — à qch., an etwas anſtoßen; Stand halten, aushalten; se — *v. r.* (à qch.) ſich an etwas halten, bey etwas ſtehen bleiben.
Tenon, *m.* Zapfen, *m.*
Tenor, *m.* *T.* Tenor, *m.* (Singſtimme).
Tension, *f.* Spannung, *f.*
Tentant, ante, *adj.* verführeriſch.
Tentateur, *m.* Verſucher, *m.*
Tentatif, ive, *adj.* verſuchend.
Tentation, *f.* Verſuchung, *f.*
Tentative, *f.* Verſuch, *m.*
Tente, *f.* Zelt, *n*; *T.* Wieke, *f.*
Tenter, *v. a.* verſuchen; verführen, reitzen; *T.* die Klinge ſeines Gegners dämpfen.
Tenture, *f.* Behängen, *n*; Tapete, *f.*
Ténu, ue, *adj.* dünn, zart.
Tenue, *f.* Haltung, *f*; *fig.* Beſtand, *m.*
Ténuité, *f.* *T.* Dünne, Zartheit, *f.*
Terceau, *m.* *T.* Abgabe des dritten Theils der Landfrüchte, *f.*
Tercet, *m.* Strophe von drey Verſen, *f.*
Térébenthine, *f.* Terpentin, *m.*
Thérébinthe, *m.* Terpentinbaum, *m.*
Tergiverſation, *f.* Ausflucht, *f.*
Tergiverſer, *v. a.* Ausflüchte ſuchen.
Terme, *m.* Ende, Ziel, *n*; Zweck, *m*; Grenzſäule, *f*; Ausdruck, *m*; Wort, *n*; Zeitpunkt, Termin, *m*; Friſt, *f*; *pl.* Zuſtand, *m.*
Terminaire, *m.* Bettelmönch, *m.*
Terminaiſon, *f.* Endung eines Wortes, *f.*
Terminer, *v. a.* endigen, entſcheiden, begrenzen; se — *v. r.* ſich endigen, ausgehen.
Terminthe, *m.* Hundsblatter, *f.*
Ternaire, *adj.* nombre —, *m.* gedritte Zahl, *f.*
Terne, *adj.* matt, trübe.
Terne, *m.* *T.* Terne, *f*; alle drey.
Ternir, *v. a.* matt, trübe machen; *fig.* verdunkeln; se — *v. r.* den Glanz, die Farbe verlieren; ſich verdunkeln; geſchändet werden.
Terniſſure, *f.* Mattheit, Trübheit, Verdunkelung, *f.*
Terrage, *m.* Fruchtzins, *m*; terrageau, terrageur, *m.* Fruchtzinsherr, *m.*

Terrager, *v. a.* die Fruchtzinſen erheben.
Terrain, *m.* Erdreich, *n*; Grund, Boden, Platz, *m.*
Terral, *m. T.* Landwind, *m.*
Terrasse, *f.* Terraſſe, *f*; Erdwall, Abſatz, Altan, *T.* Vordergrund, *m.*
Terrasser, *v. a.* mit Erde überſchütten, zu Boden ſchlagen, niederwerfen; *fig.* überwinden.
Terre, *f.* Erde, *f*; Erdboden, *m*; Erdreich, *n*; Erdkugel, *f*; Land, *n*; Landgut, *n.*
Terreau, *m.* Düngererde, *f.*
Terre-noix, *f.* Erdkaſtanie, Erdnuß, *f.*
Terre-plein, *m. T.* Wallgang, *m.*
Terrer, *v. a.* mit Thonerde beſtreichen; se — *v. r.* ſich in die Erde eingraben.
Terreſtre, *adj.* irdiſch.
Terreur, *f.* Schrecken, *m.*
Terreux, euse, *adj.* erdig, voll Erde, erdfarbig.
Terrible, *adj.* ſchrecklich, erſchrecklich, fürchterlich, entſetzlich.
Terrien, *m.* enne, *f.* Güterbeſitzer, *m*; Güterbeſitzerinn, *f.*
Terrier, *m.* Lehnregiſter, Zins- oder Lagerbuch, *n*; Grube, *f*; Loch, *n*; Bau eines Thiers, *m.*
Terrine, *f.* Terrine, große Schüſſel, *f.*
Terrinée, *f.* Schüſſel voll, *f.*
Terrir, *v. n.* an das Land gehen.
Territoire, *m.* Gebieth, *n*; Bezirk, *m.*
Terroir, *m.* Grund, Boden, *m.*
Terrorisme, *m.* Schreckensregierung, *f.*
Terroriste, *m.* Schreckensmann, *m.*
Terser, *v. a. T.* den Weinſtock zum drittenmal hacken.
Tertre, *m.* Hügel, *m.*
Testacée, *adj.* mit einer Schale bedeckt.
Testament, *m.* Teſtament, *n*; letzter Wille, *m*; testamentaire, *adj.* teſtamentlich.
Testateur, *m.* trice, *f.* Teſtirer, *m.* inn, *f.*
Tester, *v. n.* ein Teſtament machen.
Testicule, *m.* Hode, *f.*
Testimonial, ale, *adj.* Zeugniß gebend.
Têt, *m.* Scherbe, *f.*
Têtard, *m.* Froſchwurm, *m.*
Tetasses, *f. pl.* ſchlaffe und hangende Brüſte, *f. pl.*
Tête, *f.* Kopf, *m*; Haupt, *n*; *fig.* Vordertheil, *n*; Oberſtelle, *f*; Oberhaupt, *n*; Spitze, *f*; Widerſtand, *m*; tête-à-tête, *adv.* unter vier Augen; — *m. fig.* geheime Unterredung, *f.*
Teter, Tetter, *v. a. et n.* ſaugen.
Têtière, *f.* Kinderhäubchen; Kopfgeſtell eines Pferdes, *n.*
Tetin, *m.* Bruſtwarze, *f.*
Tetine, *f.* Euter, *n*; Beule, *f.*
Teton, *m.* Bruſt, *f.*
Tétragone, *m. T.* Viereck, *n.*
Tétrapétale, *adj. T.* vierblätterig.
Tette, *f.* Zitze der Thiere, *f.*
Têtu, ue, *adj.* ſtarrköpfig, eigenſinnig.
Têtu, *m. T.* Brechhammer, Großkopf, (Fiſch), *m.*
Teutonique, *adj.* deutſch.
Texte, *m.* Text, *m.*
Textile, *adj.* ſpinnbar.
Textuaire, *m.* Buch ohne Noten, *n*; der den Text wohl verſteht, *m.*
Textuel, elle, *adj.* textmäßig; textuellement, *adv.* wörtlich.
Texture, *f.* Gewebe, *n.*
Thaumaturge, *m.* Wunderthäter, *m.*

Thé, *m.* Thee, *m.*
Théatral, ale, *adj.* theatraliſch.
Théatre, *m.* Schauplatz, *m*; Schaubühne; *fig.* Schauſpielkunſt, Sammlung von Schauſpielen, *f.*
Théère, Théière, *f.* Theekanne, *f.*
Théisme, *m.* Lehre von dem Daſeyn eines Gottes, *f.*
Théiste, *m.* Bekenner eines Gottes, *m.*
Thême, *m.* Satz, *m*; Aufgabe, *f.*
Théocratie, *f.* Theokratie, *f.*
Théologal, *m. T.* Lehrer der Theologie in einem Domſtifte, *m.*
Théologie, *f.* Gottesgelahrtheit, *f.*
Théologien, *m.* Gottesgelehrter, *m.*
Théologique, *adj.* theologiſch.
Théorême, *m. T.* Lehrſatz, *m.*
Théorie, *f.* Theorie, *f.*
Thérapeutique, *f.* Heilkunde, *f.*
Thériaque, *f.* Theriak, *m.*
Thermal, ale, *adj.* zu warmen Bädern gehörig.
Thermes, *m. pl. T.* warme Bäder, *n. pl.*
Thermidor, *m.* Hitzmonat, *m.*
Thermomètre, *m.* Wärmemeſſer, *m*; Wetterglas, *n.*
Thésauriser, *v. n.* Schätze ſammeln.
Thèse, *f.* Satz, Lehrſatz, *m.*
Tholus, *m. T.* Kuppelhelm, *m.*
Thon, *m.* Thunfiſch, *m.*
Thorachique, *adj. T.* zur Bruſt gehörig.
Thorax, *m. T.* Bruſt, *f*; Oberleib, *m.*
Thrombe, *m. T.* Adergeſchwulſt, *f.*
Thym, *m.* Thymian, *m.*
Thyrse, *m.* Bacchusſtab, *m.*
Tiare, *f.* Tiare, dreyfache päpſtliche Krone, *f.*
Tibia, *m. T.* Schienbein, *n.*
Tibial, ale, *adj. T.* zum Schienbeine gehörig.
Tic, *m.* Krippenbeiſſen der Pferde, *n.*
Tiède, *adj.* lau, laulich.
Tiédeur, *f.* Laulichkeit, *f.*
Tiédir, *v. n.* laulich werden.
Tien, tienne, *pron.* dein, deine, deinige.
Tierce, *f. T.* Terz, *f.*
Tiercelet, *m.* Männchen einiger Raubvögel, *n.*
Tiercement, *m.* Steigerung um ein Drittheil mehr, *f.*
Tiercer, *v. a. T.* zum drittenmal pflügen oder hacken, dreybrachen; in drey Theile abtheilen; *v. n.* ein Drittel mehr bieten.
Tierçon, *m.* dritter Theil eines Maſſes, *m.*
Tiers, *m.* dritte Mann, *m*; Drittel, *n*; tiers, tierce, *adj.* fièvre — *f.* dreytägiges Fieber, *n.*
Tige, *f.* Stengel, Stiel, Stamm, *m*; Spindel, Röhre, *f*; Schaft, *m.*
Tigette, *f. T.* Schaft mit Hohlkehlen an Säulen, *m.*
Tigne, *v.* Teigne.
Tignon, *m.* Hinterhaar, *n*; Haube, *f.*
Tignoner, *v. a.* die Hinterhaare kräuſeln.
Tigre, *m.* Tiger, *m.*
Tigré, ée, *adj.* getigert, tigerfleckig.
Tigresse, *f.* Tigerinn, *f.*
Tillac, *m.* Oberlauf, *m*; Oberverdeck, *n.*
Tille, *f.* Lindenbaſt, *m.*
Tiller, *v.* Teiller.
Tillet, *m. T.* Lieferungszettel der Buchhändler, *m.*

Tilleul, *m.* Linde, *f*; Lindenbaum, *m.*
Timbale, *f.* Pauke, *f*; Art Becher, *m.*
Timbalier, *m.* Paukenschläger, *m.*
Timbre, *m.* Glocke ohne Klöppel; Trommelsehne, *f*; Stempel, *m*; Stempelgeld, *n*; *T.* Helm auf dem Schilde, *m*; timbrer, *v. a.* stempeln, *T.* helmen; timbreur, *m.* Stempler, *m.*
Timide, *adj.* furchtsam, blöde, schüchtern.
Timidité, *f.* Furchtsamkeit, Schüchternheit, Blödigkeit, *f.*
Timon, *m.* Deichsel, *f*; Steuerruder, *n.*
Timonnier, *m.* Deichselpferd, *n*; Bootsmann am Steuerruder, *m.*
Timoré, ée, *adj.* furchtsam, ängstlich.
Tinette, *f.* kleiner Zuber, Ständer, *m.*
Tintamarre, *m.* Getöse, *n*; Lärm, *m.*
Tintement, *m.* Nachklang, *m*; Klingen, *n.*
Tinter, *v. a.* mit dem Klöppel an die Glocke schlagen; *v. n.* anschlagen, klingen.
Tintouin, *m.* Ohrenbrausen, *n.*
Tique, *f.* Holzbock, *m*; Schaflaus, *f.*
Tiquer, *v. n.* in die Krippe beissen.
Tir, *m.* Schußlinie, *f*; Schuß, *m.*
Tirade, *f.* Zug, *m*; Reihe Worte, Gedanken; *T.* Schleifung vieler Noten auf einmal, *f.*
Tirage, *m.* Ziehen, *n*; Ziehung, Leinstraße, *f.*
Tiraillement, *m.* Zerren, Reissen, *n.*
Tirailler, *v. a.* zerren, zupfen; — *v. n.* oft schießen, plänkeln.
Tirailleur, *m.* Scharfschütze, *m.*
Tiran, *v.* Tyran.
Tirant, *m.* Zugschnur, Schnur, *f*; *T.* Durchzugbalken; Wasserzug, *m.*
Tirasse, *f. T.* Streichgarn, *n.*
Tire, *f.* Zug, *m.*
Tire-aux-dents, *m.* Haarwachs, *n.*
Tire-balle, *m.* Kugelzieher, *m.*
Tire-botte, *m.* Stiefelzieher, *m.*
Tire-bouchon, *m.* Korkzieher, *m.*
Tire-bourre, *m.* Krätzer, Kugelzieher, *m.*
Tire-bouton, *m.* Knopfhaken, *m.*
Tire-clou, *m. T.* Deckhammer, *m.*
Tire-d'aile, *m.* Flügelschwung, *m*; à — *adv.* sehr schnell.
Tire-ligne, *m.* Linienzieher, *m.*
Tire-lire, *f.* Sparbüchse, *f*; Singen der Lerchen, *n.*
Tire-pied, *m. T.* Knieriemen der Schuster, *m.*
Tire-plomb, *m. T.* Bleyzug, *m.*
Tirer, *v. a. et n.* ziehen, anziehen, heraus ziehen, auf- oder zuziehen, abziehen, ausziehen, ausdehnen, recken, strecken, saugen, schöpfen, zapfen, nehmen, schiessen, abdrucken; — sur ... (von Farbe) fallen in ... — au sort, loosen.
Tiret, *m.* Aktenschnur, *f*; *T.* Theilungszeichen, *n.*
Tiretaine, *f. T.* Art grober halb wollener Zeug, *m.*
Tireur, *m.* Zieher, Schütze, *T.* Trassent, *m.*
Tiroir, *m.* Schublade, *f.*
Tisane, *f.* Gerstenwasser, *n.*
Tiser, *v.* Tisonner.
Tison, *m.* Feuerbrand, *m.*
Tisonné, ée, *adj.* brandfleckig.

Tisonner, *v. a. et n.* das Feuer ſchüren.
Tisonnier, *m. T.* Schürhaken, *m.*
Tisser, *v. a.* weben, wirken, *T.* nach einem Modell klöppeln.
Tisserand, *m.* Weber, *m.*
Tissu, *p. et adj.* gewebt, gewirkt.
Tissu, *m.* Gewebe, Gewirke, *n*; *fig.* Anordnung, Einrichtung, *f.*
Tissure, *f.* Weben, Wirken, Gewebe, *n.*
Tissutier-rubanier, *m. T.* Bortenwirker, *m.*
Titillation, *f. T.* Kitzel, *m.*
Titre, *m.* Titel, *m*; Auf-, Ueberſchrift eines Buchs, *f*; Titelblatt, *n*; Urkunde, *f*; Recht, *n*; *T.* Gehalt der Münzen, *m.*
Titrer, *v. a.* mit einem Ehrentitel verſehen.
Titrier, *m.* der falſche Urkunden macht.
Titulaire, *adj.* den Titel von etwas führend.
Toc, *m.* jeu du — Toccateglisſpiel, *n.*
Tocane, *f.* Vorlaßwein, *m.*
Tocsin, *m.* Sturmglocke, *f.*
Toi, *pron.* du, dich, dir.
Toile, *f.* Leinwand, *f*; Tuch, *n*; Vorhang einer Schaubühne, *m*; — de cotton, Kattun, *m*; — d'araignée, Spinnengewebe, *n*; toilé, *m.* Grund in den Spitzen, *m*; toilerie, *f.* Leinwandhandel, *m*; Leinenwaare, *f.*
Toilette, *f.* Putztiſchtuch, *n*; Putztiſch, *m.*
Toilier, *m.* Leinwandkrämer, *m.*
Toise, *f.* Klafter, *f*; Klaftermaß, *n*; toiser, *v. a.* mit dem Klaftermaß ausmeſſen; toiseur, *m. T.* Meſſer, *m.*
Toison, *f.* Scherwolle, *f*; Fell mit der Wolle; *T.* Vließ, *n.*
Toit, *m.* Dach, *n*; *fig.* Haus, *n.*
Tôle, *f.* Eiſenblech, *n.*
Tolérable, *adj.* erträglich, leidlich.
Tolérance, *f.* Nachſicht, Duldung, *f.*
Tolérant, ante, *adj.* duldſam.
Tolérantisme, *m.* Religionsduldung, *f.*
Tolérer, *v. a.* dulden, ertragen.
Tombac, *m.* Tombäck, *m.*
Tombe, *f.* Grabſtein, *m*; Grab, *n.*
Tombeau, *m.* Grabmal, Grab, *n.*
Tombelier, *m.* Kärner, *m.*
Tomber, *v. n.* fallen, niederfallen, einfallen, zufallen.
Tombereau, *m.* Karren, *m.*
Tome, *m.* Band, Theil, *m.*
Ton, *m.* Ton, Klang, Laut, *m*; Stimme, *f.*
Ton, *pron.* dein.
Tondaille, *v.* Tonture.
Tondeur, *m.* Schafſcherer, Tuchſcherer, *m.*
Tondre, *v. a.* ſcheren.
Tonique, *adj. T.* ſpannend; note — *f.* Hauptton eines Stücks, *m.*
Tonnant, ante, *adj.* donnernd.
Tonne, *f.* Tonne, *f.*
Tonneau, *m.* Tonne, *f*; Faß, *n*; Schiffslaſt von 20 Zentner, *f.*
Tonneler, *v. a.* mit einem Garne fangen; *fig.* mit Liſt fangen.
Tonnelet, *m.* Tönnchen, *n.*
Tonneleur, *m.* Rebhühnerfänger, *m.*
Tonnelier, *m.* Faßbinder, Böttcher, *m.*
Tonnelle, *f.* Sommerlaube, *f*; Rebhühnergarn, *n.*
Tonnellerie, *f.* Böttcherhandwerk, *n*; Böttcherwerkſtätte, *f.*
Tonner, *v. n.* donnern.
Tonnerre, *m.* Donner, *m.*

Tonsure, *f.* Beſcheren des Haupthaars, *n*; *T.* Platte, Tonſur, *f.*
Tonsurer, *v. a.* eine Platte ſcheren.
Tonte, *f.* Schafſchur, Wollſchur, *f.*
Tontine, *f. T.* Tontine (Leibrentengeſellſchaft), *f.*
Tontinier, *m.* -ière *f.* Theilhaber an einer Tontine, *m.*
Tontisse, *f.* papiers tontisses, mit Scherwolle beſtreute Tapeten, *f. pl.*
Tonture, *f.* Scheren, Beſchneiden der Hecken, *n*; Scherflocken, *f.*
Topase, *f.* Topas, *m.*
Tope, *int.* top, wohlan! toper, *v. n.* top ſagen, einen Vorſchlag eingehen.
Topinambour, *m.* Erdapfel, *m.*
Topique, *adj. T.* örtlich.
Topographe, *m.* der einen beſondern Ort beſchreibt, *m*; topographie, *f.* Ortsbeſchreibung, Topographie, *f*; topographique, *adj.* topographiſch.
Toque, *f.* hohe runde Mütze, *f.*
Toquet, *m.* Kinder-, Weiberhaube, *f.*
Torche, *f.* Fackel, *f*; torche-cul, *m.* Arſchwiſch, *m*; torche-nez, *m. T.* Bremſe, *f*; torche-pot, *m.* Grünſpecht, *m*; torcher, *v. a.* abwiſchen, ſcheuern, mit Lehm bewerfen; torchère, *f.* Fackelſtuhl, *m.*
Torchis, *m.* Kleiberlehm, *m.*
Torchon, *m.* Wiſchlappen, Scheuerwiſch, Strohwiſch, *m.*
Tordage, *m. T.* einfache Zwirnen, *n.*
Tordeur, *m.* Zwirner, Wolldreher, *m.*
Tordre, *v. a.* drehen, auswinden; verdrehen, abdrehen, biegen, zwirnen.
Tore, *m. T.* Pfühl, *m.*
Toron, *m.* Litze, *f.*
Torpille, *f.* Krampffiſch, *m.*
Torquer, *v. a. T.* Tabak ſpinnen.
Torquette, *f.* Bündel Seefiſche, *m.*
Torqueur, *m.* Tabaksſpinner, *m.*
Torréfaction, *f. T.* Röſten, *n.*
Torréfier, *v. a.* röſten, dörren.
Torrent, *m.* Strom, Waldſtrom, Regenbach, *m.*
Torride, *adj. T.* brennend heiß.
Tors, torse, *adj.* gedreht, umgedreht, verdreht, verrenkt, gezwirnt, gewunden.
Torse, *f. T.* gewundene Arbeit, *f.*
Torse, *m. T.* Rumpf einer verſtümmelten Bildſäule, *m.*
Torser, *v. a. T.* Windungen um eine Säule machen.
Tort, *m.* Unrecht, *n*; Schade, *m*; à —, mit Unrecht; à — et à travers, in den Tag hinein.
Torticolis, *m. T.* ſteifer Hals; krummer Hals, *m.*
Tortillement, *m.* Drehen, Winden, *n.*
Tortiller, *v. a.* drehen, winden, flechten; — *v. n. fig.* ſich drehen und wenden.
Tortilleux, euse, *adj.* gewunden, geſchlungen.
Tortillis, *m. T.* gewundener Zierath, *m.*
Tortillon, *m.* Wulſt, Haarwulſt, *m.*
Tortis, *m.* zuſammengedrehte Fäden, *m. pl.*
Tortoir, *m.* Knebel, *m.*
Tortu, ue, *adj.* krumm, übel gewachſen; *fig.* verkehrt.
Tortue, *f.* Schildkröte, *f.*
Tortuer, *v. a.* krumm machen.
Tortueux, euse, *adj.* krumm.

Tortuosité, *f.* Krümme, *f.*
Torture, *f.* Folter, Tortur, Marter, *f.*
Toste, *f.* Ruderbank, *f.*
Toste, *m.* Toaſt, *m*; Geſundheittrinken, *n*; toster, *v. a.* Geſundheit trinken, anſtoßen.
Tôt, *adv.* bald, frühe.
Total, ale, *adj.* ganz, gänzlich, völlig; total, *m.* totalité, *f.* Ganze, *n*; ganze Summe, *f.*
Toton, *m.* Drehwürfel, *m.*
Touage, *m. T.* Bugſiren, *n.*
Touaille, *f.* Handtuch, Rolltuch, *n.*
Touchant, ante, *adj.* rührend, beweglich; *prép.* betreffend.
Touchante, *f. T.* Streiflinie, *f.*
Touchau, *m. T.* Probier-, Streichnadel, *f.*
Touche, *f.* Griff, Griffel; Streich, Schlag, Strich, *m*; *T.* Farbenauftrag, *m*; *pl.* Claves, *m. pl.*
Toucher, *v. a.* berühren, anrühren, anfühlen, betaſten; — le clavecin, ſpielen; — de l'argent, einnehmen; *T.* probieren; — à qch., etwas angreifen, anrühren, ſich an etwas vergreifen; *fig.* rühren, bewegen, angehen, betreffen, nahe ſeyn; se —, *v. r.* ſich berühren, an einander ſtoſſen, liegen.
Toucher, *m.* Gefühl, Fühlen, *n*; *T.* Spielart eines Tonkünſtlers, *f.*
Toue, *f. T.* Bugſiren, *n*; Art Kähne, *m.*
Touer, *v. a. T.* bugſiren.
Touffe, *f.* Buſch, Büſchel, *m.*
Touffu, ue, *adj.* buſchig, dick belaubt.
Toujours, *adv.* immer, ſtets; unterdeſſen, nur.
Toupet, *m.* Büſchel, Schopf, *m*; Stirnhaar, *n.*
Toupie, *f.* Kreiſel, *m.*
Toupillon, *m.* Büſchelchen, *n.*
Tour, *m.* Umkreis, Umfang, Umlauf, Rand, *m*; Reiſe, *f*; Spaziergang, *m*; Wendung; Drechſelbank; Winde, *f*; Spinnrädchen, *n*; Reihe, *f*; *fig.* Poſſen, Streich, *m.*
Tour, *f.* Thurm; *T.* Roche im Schach, *m.*
Tourbe, *f.* Torf, *m*; tourbeux, euse, *adj.* Torf enthaltend.
Tourbillon, *m.* Wirbel, Wirbelwind, Strudel, *m.*
Tourdille, *adj.* gris —, droſſelgrau.
Tourelle, *f.* Thürmchen, *n.*
Touret, *m. T.* Rädchen, *n*; Kinnhaken, Ring, *m.*
Tourière, *f.* Kloſterpförtnerinn, *f.*
Tourillon, *m.* Zapfen, *m.*
Tourmalin, *m. T.* Aſchenzieher, *m.*
Tourment, *m.* Pein, Qual, Plage, *f*; Schmerz, Kummer, *m.*
Tourmentant, ante, *adj.* peinigend, quälend, marternd.
Tourmente, *f.* Seeſturm, *m.*
Tourmenter, *v. a.* quälen, martern, peinigen, beſchwerlich fallen; ſtark hin und her bewegen, heftig erſchüttern.
Tourmenteux, euse, *adj.* ſtürmiſch.
Tournant, *m.* Krümme, Wendung, Ecke, *f*; Waſſerwirbel, *m.*
Tournant, ante, *adj.* umlaufend, ſich herumdrehend.

Tourne, *f. T.* Umſchlag, oder Trumpf; Ueberſchuß, *m*; Aufgeld, *n.*
Tourne-à-gauche, *m. T.* Schraubenſchlüſſel, *m.*
Tourne-bout, *m. T.* Krummhorn, *n.*
Tourne-broche, *m.* Bratenwender, *m.*
Tournée, *f.* kleine Reiſe, *f*; Umgang, *m.*
Tourne-feuillet, *m.* Blattwender, *m.*
Tourne-fil, *m. T.* Wetzſtahl, *m.*
Tournemain, *m.* en un —, *fig.* wie man eine Hand umwendet.
Tourner, *v. a.* drehen, wenden, umwenden, umdrehen, umtreiben, drechſeln; *fig.* richten; *v. n. et* se —, *v. r.* herum gehen, ſich umwenden, ſich umkehren, ſich drehen, ſich verändern, umſchlagen; verderben, abſtehen, ſich färben; *fig.* gereichen, ausſchlagen.
Tournesol, *m.* Sonnenblume, Lackmußpflanze, *f. T.* Lackmuß, *m.*
Tournette, *f.* Winde, *f.*
Tournevire, *f. T.* Tau den Anker zu lichten, *n.*
Tournevirer, *v.* Virer.
Tournevis, *m. T.* Schraubenſchlüſſel, *m.*
Tourneur, *m.* Dreher, Drechsler, *m.*
Tourniquet, *m.* Drehkreuz, *n*; Weghaſpel; *T.* Ringſchraube, Aderpreſſe, *f*; Stimmhorn, *n.*
Tournoi, *m.* Turnier, *n.*
Tournoiement, *m.* Wenden, Drehen, *n*; Krümme, *f*; Strudel, Schwindel, *m.*
Tournoyer, *v. n.* ſich herum drehen, im Kreiſe herum gehen; ſich krümmen und wenden.
Tournure, *f.* Wendung; *T.* Drehkunſt, *f.*
Tourte, *f.* Torte, *f.*
Tourtereau, *m.* Turteltäubchen, *n.*
Tourterelle, *f.* Turteltaube, *f.*
Tourtes, *f. pl.* Hülſen von ausgepreßten Nüſſen, *f. pl.*
Tourtière, *f.* Tortenpfanne, *f.*
Toussaint, *f.* Allerheiligen, (Feſt).
Tousser, *v. n.* huſten.
Tout, toute, *adj.* ganz, völlig, alles, jeder.
Tout, *m.* Ganze, *n.*
Tout-à-fait, *adv.* ganz, gänzlich.
Toutefois, *adv.* doch, gleichwohl.
Toute-présence, *f.* Allgegenwart, *f.*
Toute-puissance, *f.* Allmacht, *f.*
Toutpuissant, ante, *adj.* allmächtig.
Toux, *f.* Huſten, *m.*
Toxique, *m.* Gift, *n.*
Trabe, *m. T.* Feuerſäule, *f.*
Tracas, *m.* Lärm, *m*; Verwirrung, Unruhe, *f.*
Tracasser, *v. a.* quälen, beunruhigen; — *v. n.* rennen und laufen; ſich abarbeiten.
Tracasserie, *f.* Händel, *m. pl.*; Zänkerey, *f.*
Tracassier, *m.* -ière, *f.* unruhiger Kopf, *m.*
Trace, *f.* Spur, Fußſtapfe, Fährte; Vorzeichnung, Abzeichnung, *f*; — *fig.* Merkmal, *n.*
Tracement, *m.* Abzeichnen, Abſtecken, *n.*
Tracer, *v. a.* zeichnen, abzeichnen, abſtecken; *fig.* weiſen, bahnen, entwerfen, vorſtellen, eindrücken; —

v. n. T. auf der Oberfläche der Erde hinwurzeln.

Traceret, *m.* T. Griffel, Reiſſer, *m.*

Trachée-artère, *f.* T. Luftröhre, *f.*

Traçoir, *m.* T. Grabſtichel, *m.*

Tradition, *f.* Uebergabe, Ausliefe-rung; Ueberlieferung, Sage, *f.*

Traditionel, elle, *adj.* durch Ueber-lieferung fortgepflanzt.

Traducteur, *m.* Ueberſetzer, *m.*

Traduction, *f.* Ueberſetzung; T. Ue-berlieferung, *f.*

*Traduire, *v. a.* überſetzen; T. von einem Gerichte vor das andere ziehen.

Trafic, *m.* Handel, *m.*

Trafiquant, *m.* Handelsmann, *m.*

Trafiquer, *v. n.* handeln; *v. a.* ver-handeln.

Tragacante, *f.* Gummi, Tragant, *m.*

Tragédie, *f.* Trauerſpiel, *n*; — *fig.* traurige Begebenheit, *f.*

Tragi-comédie, *f.* Tragikomödie, *f.*

Tragique, *adj.* tragiſch, traurig; — *m.* Tragiſche, *n*; Tragödienſchreiber, *m.*

Trahir, *v. a.* verrathen; *fig.* ſchaden, zuwider handeln.

Trahison, *f.* Verrätherey, *f.*

Trajet, *m.* Ueberfahrt, Reiſe, *f.*

Traille, *f.* T. fliegende Brücke, Fähre, *f.*

Train, *m.* Zug, Schritt, Gang, *m*; Gefolge, *n*; T. Vorder- und Hin-tertheil eines Pferdes, *m*; Wagen-geſtell, *n*; Flöſſe, *f.*

Traînant, ante, *adj.* ſchleppend.

Traîne, *f.* Schleppſeil, Schleppnetz, *n.*

Traîneau, *m.* Schlitten, *m*; Schleife, *f*; Streichgarn, *n.*

Traînée, *f.* langer Strich von etwas, das verſchüttet worden, *m*; T. Lu-dern, des Wolfes, *n*; Schleifer in der Muſik, *m.*

Traîner, *v. a. et n.* ziehen, ſchleppen, ſchleifen, dehnen, mit ſich führen, ſich verweilen, in die Länge ziehen; hinten nachkommen, unordentlich herumliegen; *fig.* nach ſich ziehen, kränkeln; se — *v. r.* ſich fortſchlep-pen, kriechen, ſchleichen.

Traîneur, *m.* T. der mit dem Streich-netze Vögel fängt; marodeur Sol-dat, *m.*

*Traire, *v. a.* melken, ziehen.

Trait, *m.* Zug, Pfeil, Zugriemen, Strich; Gold- oder Silberdraht, *m.*

Traitable, *adj.* mit dem wohl umzuge-hen iſt, geſchmeidig.

Traitant, *m.* T. Pachter öffentlicher Einkünfte, *m.*

Traite, *f.* Strecke; Ausfuhr; T. Ue-bermachung der Gelder, Tratte, *f.*

Traité, *m.* Abhandlung, *f*; Tractat, Vergleich, *m.*

Traitement, *m.* Behandlung, Begeg-nung, Beſoldung, Bewirthung, Heilung, *f.*

Traiter, *v. n. et a.* behandeln, bear-beiten, abhandeln, bewirthen, un-terhandeln, um etwas handeln, in Unterhandlung ſtehen.

Traiteur, *m.* Speiſewirth, *m.*

Traître, esse, *adj.* verrätheriſch, treu-los, falſch.

Traître, *m.* esse, *f.* Verräther, *m*; Verrätherinn, *f.*

Trame, *f.* T. Eintrag oder Einſchlag; *fig.* Lebensfaden, *m*; Complot, *n.*

Tramer, *v. a. T.* eintragen oder einſchlagen; *fig.* anſpinnen, anzetteln.
Tramontane, *f. T.* Nordwind, Polarſtern, *m.*
Tranchant, ante, *adj.* ſchneidend, ſcharf.
Tranchant, *m.* Schneide, *f.*
Tranche, *f.* Schnitte, *f*; *T.* Schnitt eines Buches; Rand einer Münze, *m.*
Tranche-couteau, *m. T.* Beſchneidhobel, *m.*
Tranchée, *f.* Graben, Waſſergraben; *T.* Laufgraben, *m*; — *pl.* Schneiden im Leibe, *n.*
Tranche-file, *f. T.* Capital an Büchern, *n*; Naht, *f.*
Trancher, *v. a.* ſchneiden, zerſchneiden; abſchneiden, vorſchneiden; *fig.* endigen; — *v. n.* ſchneiden, ſcharf ſeyn; im Leibe reißen; *fig.* ſich nicht zuſammen ſchicken, abſtechen.
Tranchet, *m.* Kneif, *m.*
Tranchis, *m. T.* Reihe Schiefer- oder Ziegelſteine in der Einkehle eines Daches, *f.*
Tranchoir, *m.* Hackbret, *n.*
Tranquille, *adj.* ſtill, ruhig.
Tranquilliſer, *v. a.* beruhigen.
Tranquillité, *f.* Stille, Ruhe, *f.*
Transaction, *f.* Vergleich, *m*; Beylegung, *f.*
Transcendance, *f.* Ueberlegenheit, *f*; Uebergewicht, *n.*
Transcendant, ante, *adj.* erhaben; *T.* nicht in die Sinne fallend.
Transcendantal, ale, *adj. T.* überſteigend.
Transcription, *f.* Abſchreibung, *f.*
*Transcrire, *v. a.* abſchreiben, ausſchreiben.
Tranſe, *f.* Angſt, Bangigkeit, *f.*
Tranſférer, *v. a.* verſetzen, verlegen, übertragen.
Tranſfiguration, *f. T.* Verklärung, *f.*
Tranſfigurer, *v. a. T.* verklären.
Transformation, *f.* Verwandlung, *f.*
Tranſformer, *v. a.* umformen, verwandeln; se — *v. r. fig.* ſich verſtellen.
Tranſfuge, *m.* Ueberläufer, *m.*
Tranſgreſſer, *v. a.* überſchreiten, übertreten.
Tranſgreſſeur, *m.* Uebertreter, *m.*
Tranſgreſſion, *f.* Uebertretung, *f.*
Tranſiger, *v. n.* einen Vergleich treffen.
Tranſir, *v. a.* durchdringen, erſtarren machen; — *v. n.* erſtarren.
Tranſiſſement, *m.* Erſtarrung, *f.*
Tranſit, *v.* Passavant.
Tranſitif, ive, *adj. T.* hinübergehend.
Tranſition, *f. T.* Uebergang in einer Rede ꝛc. *m.*
Tranſitoire, *adj.* vergänglich.
Tranſlation, *f.* Verſetzung, Verlegung, *f.*
*Tranſmettre, *v. a.* übertragen, überlaſſen, übergeben, an einen andern Ort hinbringen; *fig.* fortpflanzen.
Tranſmigration, *f.* Auswanderung, *f.*
Tranſmiſſible, *adj.* überläßlich.
Tranſmiſſion, *f.* Ueberlaſſung; Fortpflanzung; Anerbung, *f.*
Tranſmuable, *adj.* was verwandelt werden kann.
Tranſmuer, *v. a.* verwandeln.
Tranſmutabilité, *f. T.* Verwandelbarkeit, *f.*
Tranſmutation, *f.* Verwandlung.

Transparence, *f.* Durchſichtigkeit, *f.*
Transparent, ente, *adj.* durchſichtig, durchſcheinend.
Transparent, *m.* Linienblatt, *n.*
Transpercer, *v. a.* durchbohren.
Transpiration, *f. T.* Ausdünſtung, *f.*
Transpirer, *v. n.* ausdünſten, ausdampfen; *fig.* ruchtbar werden.
Transplantation, *f.* Verpflanzung, *f.*
Transplanter, *v. a.* verpflanzen.
Transport, *m.* Fortführen, Fortſchaffen, *n*; Ausfuhr, Ueberfahrt; Uebertragung, Ueberlaſſung; *fig.* Hitze; Heftigkeit, Entzückung, *f.*
Transporter, *v. a.* wegbringen, fortführen, verſetzen, überlaſſen, übertragen; *fig.* entzücken; se — *v. r.* auffahren, in Zorn gerathen.
Transposer, *v. a.* verſetzen; ein Buch verbinden.
Transposition, *f.* Verſetzung; *f*; Verbinden eines Buches, *n.*
Transsubstantiation, *f. T.* Verwandlung im Abendmahl, *f.*
Transsuder, *v. n.* heraus ſchwitzen.
Transvaser, *v. a.* umgießen, umfüllen.
Transversal, ale, *adj. T.* quer.
Trapan, *m. T.* Obertheil an einer Treppe, *m.*
Trapéze, *m. T.* Viereck von ungleichen Seiten, *n.*
Trapézoïde, *m. T.* ungleiches Viereck, *n.*
Trappe, *f.* Fallthüre, Falle, Klappe, *f.*
Trapu, ue, *adj.* unterſetzt, kurz und dick.
Traquenard, *m.* halber Paßgang, *m*; Marderfalle, *f.*
Traquer, *v. a. T.* umſtellen, umzingeln.
Traquet, *m.* Falle, Mühlenklapper, *f.*
Trassant, *m. T.* Ausſteller eines Wechſelbriefes, Traſſant, *m.*
Trasser, *v. n. T.* einen Wechſelbrief auf jemand ziehen, traſſiren.
Travail, *m.* Arbeit, Beſchäftigung; Kindesnöthen, *f. pl.*; *T.* Nothſtall, *m*; travailler, *v. n.* arbeiten, gähren; ſich werfen, krumm werden, ſich biegen; — *v. a.* bearbeiten, ängſtigen, beunruhigen; travailleur, *m.* Arbeiter, *m.*
Travée, *f. T.* Zwiſchenraum, *m.*
Travers, *m.* Quere, Schräge, Schiefe; *fig.* Verkehrtheit, *f*; à — *prép.* quer, mitten durch; de — überzwerch, ſchief, ſchräg, verkehrt.
Traversage, *m. T.* Schnur der Tücher auf der rechten Seite, *f.*
Traverse, *f.* was in die Quere geht, *n*; Querweg, *m*; Querſtange, *f*; Querbalken, *m*; Querholz, *n*; *fig.* widriger Zufall, *m.*
Traversée, *f.* Ueberfahrt, *f.*
Traverser, *v. a.* quer durch, quer über gehen, fahren, laufen, reiten; durchreiſen, durchdringen; *fig.* hindern; — *v. n.* durchgehen.
Traversier, ière, *adj.* vent — *m.* Gegenwind, *m*; barque — *f.* Barke zum Ueberfahren; flûte — *f.* Querflöte, *f.*
Traversin, *m.* Kopfpfühl, *m*; Querholz, *n.*
Travestir, *v. a.* verkleiden, anders einkleiden, traveſtiren; se — *v. r.* ſich verkleiden; *fig.* ſich verſtellen.

Travestissement, *m.* Verkleidung; *fig.* Verſtellung, *f.*
Travon, *m. T.* Tragebalken, *m.*
Trébuchant, ante, *adj.* überwichtig; — *m.* Uebergewicht, *n*; Ausſchlag, *m.*
Trébucher, *v. n.* ſtolpern, ſtraucheln; überwichtig ſeyn.
Trébuchet, *m.* Goldwage, *f*; Meiſenſchlag; *fig.* Fallſtrick, *m.*
Trèfle, *m.* Klee, *m*; Kleeblatt, *n*; *T.* Eichel oder Kreuz in der Karte.
Tréfoncier, *m.* Grundherr, *m.*
Tréfonds, *m.* Grund und Boden, *m.*
Treillage, *m.* Gitterwerk, *n.*
Treille, *f.* Weinlaube, *f*; Weingelände, *n.*
Treillis, *m.* Gitter, *n*; Glanzleinwand, *f*; Drillich, *m.*
Treillisser, *v. a.* vergittern.
Treize, *adj.* dreyzehn; treizième, *adj.* dreyzehnte; — *m.* Dreyzehntel, *n.*
Tréma, *m. T.* zwey Punkte über einem Vocal, *m.*
Tremblaie, *f.* Eſpenwald, *m.*
Tremblant, ante, *adj.* zitternd, bebend; — *m. T.* Triller, Tremulant, *m*; Zitternadel, *f.*
Tremble, *m.* Eſpe, *f.*
Tremblement, *m.* Zittern, Beben, *n*; Erſchütterung; *T.* Bebung, *f*; Tremulant, *m.*
Trembler, *v. n.* zittern, beben, erbeben.
Trembloter, *v. n.* ein wenig zittern, ſchaudern.
Trémoussement, *m.* Schütteln, Flattern, *n.*
Trémousser, *v. n.* flattern, mit den Flügeln ſchlagen; se — *v. r.* hüpfen; ſich regen, ſich lebhaft bemühen.
Trempe, *f.* Härtung oder Härte des Eiſens, des Stahls, *f*; Anfeuchten, *n*; Aufguß, *m*; *fig.* Art, Beſchaffenheit, *f*; Gepräge, *n.*
Tremper, *v. a.* eintauchen, einweichen, durchnäſſen, wäſſern, härten; — *v. n.* weichen; *fig.* Theil haben.
Tremplin, *m.* Springbank, *f.*
Trentaine, *f.* Zahl von dreyßig, *f*; dreyßig Stück.
Trente, *adj.* dreyßig.
Trentième, *adj.* dreyßigſte; — *m.* Dreyßigtheil, *n.*
Trépan, *m. T.* Trepan, Schedelbohrer, *m.*
Trépaner, *v. a. T.* trepaniren.
Trépas, *m.* Tod, *m*; Abſterben, *n.*
Trépasser, *v. n.* ſterben.
Trépidation, *f. T.* Beben, Zittern, *n.*
Trépied, *m.* Dreyfuß, *m.*
Trépignement, *m.* Stampfen mit den Füßen, *n.*
Trépigner, *v. n.* mit den Füßen ſtampfen; *T.* trappeln.
Trépoint, *m.* Trépointe, *f. T.* auswendige Naht an den Schuhen, *f.*
Très, *adv.* ſehr, gar, überaus.
Trésor, *m.* Schatz, *m.*
Trésorerie, *f.* Schatzmeiſteramt, *n.*
Trésorier, *m.* Schatzmeiſter, *m.*
Tressaillement, *m.* Zittern; Auffahren, *n*; Schauer, *m*; Hüpfen, *n.*
Tressaillir, *v. n.* ſchauern; zittern, hüpfen.
Tresse, *f.* Treſſe, Flechte, *f.*

Tresser, *v. a.* flechten, ſchlingen; *T.* treſſiren.
Tréteau, *m.* Bock, *m*; Geſtell, *n*; Bühne; Rube, *f.*
Trève, *f.* Waffenſtillſtand, *m*; *fig.* Ruhe, *f.*
Treuil, *m. T.* Wellbaum an einer Winde, *m.*
Triage, *m.* Ausleſen, *n*; Auswahl, *f*; Schlag, *m*; Gehau, *n.*
Triangle, *m.* Dreyeck, *n.*
Triangulaire, *adj.* dreyeckig.
Tribord, *v.* Stribord.
Triboulet, *m.* Schlägel, *m.*
Tribu, *f* Zunft, Innung, *f*; Stamm, *m.*
Tribulation, *f.* Trübſal, *f.*
Tribun, *m.* Zunftmeiſter, Tribun, *m.*
Tribunal, *m.* Richterſtuhl, *m*; Gerichtshof, *m.*
Tribunat, *m.* Tribunat, *n.*
Tribune, *f.* Rednerbühne; Emporkirche, *f.*
Tribut, *m.* Steuer, Satzung, *f*; Tribut, *m.*
Tributaire, *adj.* zinsbar, der Tribut bezahlen muß.
Tricher, *v. a.* betriegen; tricherie, *f.* Betriegerey im Spiele, *f*; tricheur, *m.* Betrieger, *m.*
Tricoises, *f. pl. T.* Zwickzange, *f.*
Tricolor, ore, *adj.* dreyfarbig.
Tricon, *m. T.* drey gleiche Karten, *f. pl.*
Tricot, *m.* Prügel, *m*; geſtrickte Arbeit, *f.*
Tricotage, *m.* Stricken, Klöppeln, Strickwerk, *n.*
Tricoter, *v. a.* ſtricken, klöppeln.
Tricotets, *m. pl. T.* Art luſtiger Tänze, *m.*
Tricoteur, *m.* -euse, *f.* Stricker, Klöppler, *m*; -inn, *f.*
Trictrac, *m. T.* Triktrakſpiel, *n.*
Tride, *adj. T.* kurz und geſchwind.
Trident, *m.* Dreyzack, *m.*
Tridi, *m.* dritter Tag einer Decade, *m.*
Triennal, ale, *adj.* dreyjährig.
Trier, *v. a.* ausleſen, ausſuchen.
Trigaud, aude, *adj.* heimtückiſch.
Triglyphe, *m. T.* Dreyſchlitz, *m.*
Trigonométrie, *f. T.* Ausmeſſung der Dreyecke, *f.*
Trigonométrique, *adj.* trigonometriſch.
Trilatéral, ale, *adj. T.* dreyſeitig.
Trillion, *m.* Trillion, *f.*
Trimestre, *m.* Zeit von drey Monaten, *f*; Quartal, *n.*
Trin *ou* trine, *adj. m. T.* aspect — gedritter Schein, *m.*
Tringle, *f.* Vorhangsſtange, *f*; Windeiſen, *n*; Kranzleiſte, Leiſte, Latte, *f.*
Tringler, *v. a.* mit der Schnur vorzeichnen.
Tringlettes, *f. pl. T.* Glastafel, *f*; Bleyknecht, *m.*
Trinité, *f.* Dreyeinigkeit, *f.*
Trinome, *adj. et m. T.* dreyfache Größe, *f.*
Trinquer, *v. n.* zechen, mit den Gläſern anſtoßen.
Trio, *m. T.* Trio, *n.*
Triolet, *m.* Triolet, *n.*
Triomphal, ale, *adj.* zu einem Triumphe gehörig.
Triomphalement, *adv.* triumphirend, im Triumph.
Triomphant, ante, *adj.* ſiegend, triumphirend.
Triomphateur, *m.* Sieger im Triumph, *m.*

Triomphe, *m.* Triumph, Sieg, *m.*
Triomphe, *f.* Trumpf, *m*; Trumpfſpiel, *n.*
Triompher, *v. n.* triumphiren, ſiegen.
Tripaille, *f.* Eingeweide der Thiere, *n*; Kaldaunen, *f. pl.*
Tripes, *f. pl.* Eingeweide der Thiere, *n*; Kaldaunen, Kutteln, *f. pl.*; *T.* Trippſammet, *m.*
Triperie, *f.* Kaldaunenmarkt, *m.*
Tripétale, *adj.* dreyblätterig.
Triphtongue, *f.* Dreylaut, *m.*
Tripier, *m.* Kaldaunenhöker, *m.*
Triple, *adj.* dreyfach.
Triplement, *m.* dreyfache Vermehrung, *f.*
Tripler, *v. a.* verdreyfachen; *v. n.* ſich dreyfach vermehren.
Tripliquer, *v. n. T.* auf die Duplik antworten.
Tripliques, *f. pl. T.* Antwort auf die Duplik, *f.*
Tripoli, *m.* Tripel, *m*; tripolir, *v. a.* mit Tripel abreiben.
Tripot, *m.* Ballhaus, Spielhaus, *n.*
Tripotage, *m.* Miſchmaſch, *m*; Gemengſel, *n.*
Tripoter, *v. a. et n.* durch einander mengen, verwirren.
Trique, *f. v.* Tricot.
Trique-bale, *f. T.* Handprotzwagen, *m.*
Triquer, *v. a.* ausleſen und bey Seite legen.
Trisaïeul, *m.* -eule, *f.* Urgroßvater, *m*; Urgroßmutter, *f.*
Trisection, *f. T.* Theilung in drey gleiche Theile, *f.*
Trisyllabe, *adj.* dreyſilbig.
Triſte, *adj.* traurig, betrübt, verdrießlich.
Triſtesse, *f.* Traurigkeit, *f.*
Triton, *m.* Triton, *T.* Dreyklang, *m.*
Triturable, *adj.* zerreiblich.
Trituration, *f.* Zerreibung, Zermalmung, *f.*
Triturer, *v. a.* zerreiben, zerſtoßen, zermalmen.
Trivial, ale, *adj.* gemein, niedrig, abgedroſchen, alltäglich.
Trivialité, *f.* Gemeine, *n*; alltägliche, abgedroſchene Sache, *f.*
Triumvir, *m.* Dreyherr, Triumvir, *m.*
Triumvirat, *m.* Triumvirat, *n.*
Troc, *m.* Tauſch, *m.*
Trocas, *m. T.* Inſtrument zum Abzapfen des Blutes und Waſſers, *n.*
Trochet, *m.* Büſchel, *m.*
Trochiſques, *m. pl. T.* Arzeneykügelchen, *n.*
Trochoïde, *f. v.* Cycloïde.
Trochure, *f. T.* Krongehörn, *n.*
Troglodytes, *m. pl.* Höhlenbewohner, *m. pl.*
Trogne, *f. T.* ein dickes, poſſierliches, widerliches Geſicht, *n.*
Trognon, *m.* Kernhäuschen im Obſte, *n.*
Trois, *adj.* drey; — *m.* Drey, *f*; troiſième, *adj.* dritte; troiſièmement, *adv.* drittens.
Trombe, *f. T.* Waſſerhoſe, *f.*
Trompe, *f.* Trompete, *f*; Jagdhorn, *n*; Rüſſel, *m*; überragender Gewölbbogen, *m.*
Tromper, *v. a.* betriegen, täuſchen, hintergehen; se — *v. r.* ſich betriegen, ſich täuſchen, ſich irren.

Tromperie, *f.* Betrug, *m*; Betriegerey, *f.*
Trompeter, *v. a.* bey Trompetenſchall bekannt machen; *fig.* ausposaunen.
Trompette, *f.* Trompete, *f*; — *m.* Trompeter, *m.*
Trompeur, euse, *adj.* betriegeriſch, betrüglich; — *s.* Betrieger, *m*; inn, *f.*
Tronc, *m.* Stamm, *m*; Stock, Rumpf; Allmoſenſtock, *m.*
Tronche, *f. T.* unbearbeitetes Stück Bauholz, *n*; Klotz, *m.*
Tronchet, *m.* Amboßſtock; Hackblock, *m.*
Tronçon, *m.* abgehauenes, abgeſchnittenes Stück, *n*; tronçonner, *v. a.* in Stücke ſchneiden.
Trône, *m.* Thron, Sitz, *m.*
Trônière, *f. T.* Schießſcharte, *f.*
Tronquer, *v. a.* verſtümmeln.
Trop, *adv.* zu viel, zu ſehr.
Trope, *m. T.* Gebrauch eines Ausdrucks im figürlichen Verſtande, *m.*
Trophée, *m.* Siegeszeichen, *n.*
Tropique, *m. T.* Wendezirkel, *m.*
Troquer, *v. a.* tauſchen, vertauſchen.
Trot, *m.* Trab, *m*; trotter, *v. n.* traben; trotteur, *m.* Pferd das den Trab geht, *n*; trotoir, *m.* erhabener Fußweg, *m.*
Trou, *m.* Loch, *n.*
Trouble, *adj.* trübe; — *m.* Unruhe, Unordnung, Verwirrung, *f*; — eau, *m.* Fiſchtrampe, *f*; — fête, Freudenſtörer, *m.*
Troubler, *v. a.* trüben, trübe machen; *fig.* ſtören, beunruhigen, verwirren; se — *v. r.* trübe werden, ſich verwirren.
Troué, ée, *adj.* löcherig.
Trouée, *f.* Oeffnung, *f.*
Trouer, *v. a.* durchlöchern.
Troupe, *f.* Trupp, Haufen, *m*; — *pl.* Truppen, *pl. m.* Kriegsvölker, *n. pl.*
Troupeau, *m.* Herde, *f.*
Trousse, *f.* Pack, Bündel, Bund, *n*; Scherſack, *m*; — *pl.* Pagenhoſen, *f.*
Trousseau, *m.* Bund, *n*; Ausſtattung, *f.*
Trousse-queue, *m. T.* Schweifſcheide, *f.*
Trousse-quin, *m.* Sattelbauſch, *m.*
Trousser, *v. a.* aufſchürzen, aufheben, hinauf ziehen, zuſammen rollen, hinweg raffen.
Troussis, *m.* Umſchlag, *m*; Falte, *f.*
Trouvaille, *f.* Fund, *m.*
Trouvé, ée, *adj.* gefunden; enfant —, *m.* Findelkind, *n.*
Trouver, *v. a.* finden, antreffen, erfinden, erſinnen, dafür halten; se — *v. r.* ſich finden, ſich einfinden, ſich befinden.
Trucheman, *m.* Dolmetſcher, *m.*
Truelle, *f.* Mauerkelle, *f.*
Truellée, *f.* Kelle voll, *f.*
Truffe, *f.* Trüffel, *f.*
Truie, *f.* Zuchtſau, *f.*
Truite, *f.* Forelle, *f*; truité, ée, *adj.* forellenfleckig.
Trumeau, *m.* Ochſenkeule, *f*; Fenſterpfeiler, Pfeilerſpiegel, *m.*
Trusquin, *m. T.* Streichmodel, *m.*
Tu, *pron.* du.
Tuage, *m. T.* Schlachten, *n.*
Tuant, ante, *adj.* äuſſerſt beſchwerlich, mühſam, unleidlich.

Tube, *m. T.* Rohr, *n*; Röhre, *f.*
Tubercule, *m. T.* Knollen, *m.*
Tubéreuse, *f.* Tuberoſe, *f.*
Tubéreux, euse, *adj.* knollig.
Tubérosité, *f.* Knoten, Beinknoten, *m.*
Tubulé, ée, *adj. T.* mit einer Röhre verſehen.
Tudesque, *adj.* altdeutſch.
Tuer, *v. a.* tödten, umbringen, ſchlachten, fällen; verderben; se — *v. r.* ſich ums Leben bringen; *fig.* ſich heftig bemühen.
Tuerie, *f.* Gemetzel, *n*; Schlachthof, *m*; Schlachthaus, *n.*
à Tue-tête, *adv.* aus allen Kräften.
Tueur, *m.* Schweinſchlächter, *m.*
Tuf, Tuffeau, *m.* Tof- oder Tufſtein, *m*; Tuferde, *f*; tuffier, ière, *adj.* tufartig.
Tuile, *f.* Dachziegel, *f*; tuileau, *m.* Stück von einem zerbrochenen Dachziegel, *n*; tuilerie, *f.* Ziegelhütte, *f*; — *pl.* Nationalpallaſt zu Paris; *m*; tuilier, *m*; *T.* Ziegler, Ziegelbrenner, *m.*
Tulipe, *f.* Tulpe, *f*; tulipier, *m.* Tulpenbaum, *m.*
Tuméfaction, *f.* Geſchwulſt, *f.*
Tuméfier, *v. a.* Geſchwulſt verurſachen.
Tumeur, *f.* Geſchwulſt, *f.*
Tumulte, *m.* Auflauf, Lärm, Tumult, *m.*
Tumultuaire, *adj.* höchſt unordentlich, ungeſtüm.
Tumultueux, euse, *adj.* lärmend, ungeſtüm, aufrühreriſch.
Tunique, *f.* Leibrock, *m*; *T.* Häutchen, *n.*
Tuorbe, Téorbe, *f.* Theorbe, *f*; (Art Laute).
Turban, *m.* Turban, türkiſcher Bund, *m.*
Turbiné, ée, *adj.* kegelförmig.
Turbot, *m.* Steinbutt, *m.*
Turbulence, *f.* Ungeſtüm, *n.*
Turbulent, ente, *adj.* ungeſtüm, unruhig.
Turc, *m.* Türk, *m*; türkiſche Sprache, *f*; turc, turque, *adj.* türkiſch.
Turcie, *f.* Steindamm, *m.*
Turlupin, *m.* abgeſchmackter Poſſenreiſſer, *m.*
Turlupinade, *f.* Witzeley, *f.*
Turlupiner, *v. n.* witzeln; — *v. a.* qn., einen aufziehen, foppen.
Turpitude, *f.* Schande, *f.*
Turquet, *m.* Art kleiner Hunde, *m*; Art türkiſches Korn, *n.*
Turquin, *adj. m.* bleu — dunkelblau.
Turquoise, *f.* Türkis, *m.*
Tutélaire, *adj.* beſchützend.
Tutelle, *f.* Vormundſchaft, *f.*
Tuteur, *m.* Vormund, *m.*
Tutoiement, *m.* Dutzen, *n.*
Tutoyer, *v. a.* dutzen.
Tutrice, *f.* Vormünderinn, *f.*
Tuyau, *m.* Röhre, *f*; Rohr, *n*; Halm, Kiel, *m*; Orgelpfeife, *f.*
Tuyère, *f. T.* Blaſebalgröhre, *f.*
Tympan, *m. T.* Trommelhäutchen, *n*; Deckel an der Buchdruckerpreſſe, *m*; Tretrad, Schöpfrad; Giebelfeld; Getriebe in den Uhren, *n*; tympanite, *f. T.* Trommelſucht, *f*; tympanon, *m.* Hackbret, *n.*
Type, *m.* Abbildung, *f*; Vorbild, *n*;

T. Letter, *f*; typique, *adj.* figürlich, bildlich.

Typographe, *m.* Buchdrucker, *m*; typographique, *f.* Buchdruckerkunſt, *f*; typographique, *adj.* typographiſch.

Typométrique, *adj.* l'art — *m.* Landkartendruckerkunſt, *f.*

Tyran, *m.* Tyrann, Wütherich, *m*; tyrannicide, *m.* Tyrannenmord; Tyrannenmörder, *m*; tyrannie, *f.* Tyranney; Grauſamkeit, *f*; tyrannique, *adj.* tyranniſch; tyranniser, *v. a. et n.* tyranniſch verfahren, tyranniſiren.

U.

Ulcération, *f.* Schwären, Geſchwür, *n.*

Ulcère, *m.* Geſchwür, Schwären, *n.*

Ulcérer, *v. a.* ſchwären machen; *fig.* kränken, erbittern.

Ultérieur, eure, *adj.* jenſeitig, ferner.

Ultramontain, aine, *adj.* jenſeit des Gebirges.

Umbilic, *v.* Ombilic.

Un, une, *adj.* ein, eine, eines; — *m.* Eins, *f*; *fig.* einig, einzig.

Unanime, *adj.* einmüthig; unanimité, *f.* Einmüthigkeit, *f.*

Uni, ie, *adj.* vereinigt, gleich, eben, flach, einfach.

Uniéme, *adj.* ein, erſte.

Uniflore, *adj.* einblumig.

Uniforme, *adj.* einförmig, gleichförmig; — *m.* Uniform, *f*; uniformité, *f.* Einförmigkeit; Gleichheit, *f.*

Uniment, *adv.* eben, gleich; einfach, ohne Umſtände.

Union, *f.* Vereinigung; *fig.* Einheit, Eintracht, *f.*

Unique, *adj.* einig, einzig.

Unir, *v. a.* vereinigen, ebnen, ſchlichten.

Unisson, *m. T.* Einklang, *m*; Gleichſtimmung; *fig.* Uebereinſtimmung, *f.*

Unité, *f.* Einheit, *f.*

Univalve, *adj. T.* einſchalig.

Univers, *m.* Weltgebäude, *n*; Welt, *f*; Weltall, *n.*

Universalité, *f.* Allgemeinheit, *f*; das Ganze, Alle, *n.*

Universel, elle, *adj.* allgemein.

Université, *f.* Univerſität, hohe Schule, *f.*

Uranographie, *f. T.* Beſchreibung des Himmels, *f.*

Uranométrie, *f. T.* Wiſſenſchaft, den Sternhimmel auszumeſſen, *f.*

Urbanité, *f.* Höflichkeit, Feinheit, Urbanität, *f.*

Ure, *m.* Aucrochs, *m.*

Urebec, *m.* Rüſſelkäfer, *m.*

Uretère, *m. T.* Harngang, *m.*

Urétre, *m. T.* Harnröhre, *f.*

Urgence, *f.* dringende Umſtände, *pl. m.* Dringlichkeit, *f.*

Urgent, ente, *adj.* dringend.

Urinal, *m.* Uringlas, *n.*

Urinateur, *m. T.* Taucher, *m.*

Urine, *f.* Urin, *m*; uriner, *v. n.* den Urin laſſen; urineux, euse, *adj.* urinartig.

Urne, *f.* Urne, *f*; Aſchenkrug, *m.*
Us et coutumes, *m. pl.* hergebrachte Gewohnheit, *f.*
Usage, *m.* Gebrauch, *m*; Gewohnheit, Uebung, Benutzung, *f*; Nutzung, *f*; *T.* Holzungsrecht, Triftrecht, *n.*
Usager, *m. T.* der das Holzungs- und Triftrecht hat, *m.*
Usance, *f. T.* Monatsfriſt, *f.*
User, *v. n.* brauchen, gebrauchen, anwenden; en —, verfahren, umgehen, behandeln; ſich betragen; user *v. a.* brauchen, verbrauchen, abnutzen, ſtumpf machen.
User, *m.* Gebrauch, *m.*
Usine, *f. T.* Hammerwerk, *n.*
Usité, ée, *adj.* gebräuchlich, üblich.
Usquebac, *m.* Safranbranntwein, *m.*
Ustensile, *m.* Hausgeräthe, Küchengeſchirr, Handwerksgeräthe, *n.*
Ustion, *f. T.* Verbrennung, *f*; Brennen, *n.*
Usuel, elle, *adj. T.* gewöhnlich, gebräuchlich.
Usufructuaire, *adj.* die Nutzung von etwas betreffend.
Usufruit, *m. T.* Nießbrauch, *m*; Benutzung, *f.*
Usufruitier, *m.* -ière, *f.* Nutznießer, *m.* -inn, *f.*
Usuraire, *adj.* wucherhaft.
Usure, *f. T.* Wucher, *m*; Abnutzen, *n.*
Usurier, *m.* -ière, *f.* Wucherer, *m.* -inn, *f.*
Usurpateur, *m.* -trice, *f.* unrechtmäßiger Beſitzer, *m.* -inn, *f.*
Usurpation, *f.* widerrechtliche Anmaſſung, *f*; widerrechtlicher Beſitz, *m.*
Usurper, *v. a.* ſich anmaßen; ſich widerrechtlich zueignen, an ſich reiſſen.
Utensile, *v.* Ustensile.
Utérin, ine, *adj.* frères —, *m. pl.* von gleicher Mutter; fureur utérine, *f.* Mutterwuth, *f.*
Utile, *adj.* nützlich, vortheilhaft.
Utilisation, *f.* Benutzung, *f.*
Utiliser, *v. a.* benutzen.
Utilité, *f.* Nutzen, Vortheil, *m.*
Utopie, *f.* Utopien, Nirgendsland, *n.*
Utricule, *m. T.* Saftbläschen, *n.*
Uvée, *f. T.* Traubenhäutchen im Auge, *n.*

V.

Va, *adv.* meinethalben; es ſey!
Vacance, *f.* Erledigung einer Pfründe, eines Dienſtes, *f*; — *pl.* Ferien, *f.*
Vacant, ante, *adj.* erledigt, leer.
Vacarme, *m.* Geſchrey, *n*; Lärm, *m.*
Vacation, *f.* Handthierung; Amtsverrichtung, Sitzung, *f*; — *pl. T.* Gerichtsferien, *f.*
Vache, *f.* Kuh; Kuhhaut, *f.*
Vacher, *m.* Kühhirt, *m.*
Vachère, *f.* Kühhirtin, Kühmagd, *f.*
Vacherie, *f.* Kühſtall, *m*; Melkerey, *f.*
Vacillant, ante, *adj.* wankend, ſchwankend.
Vacillation, *f. T.* Schwanken, *n*; *fig.* Wankelmuth, *m*; Stottern aus Verwirrung, *n.*

Vacilker, *v. n.* wanken, ſchwanken; *fig.* wankelmüthig ſeyn.
Vacuité, *f.* Leerheit, Leere, *f.*
Vade, *f.* Einſatz im Spiel; *fig.* Antheil, *m.*
Vademanque, *f. T.* Verringerung des Capitals in einer Kaſſe, *f.*
Vagabond, onde, *adj.* herumſchweifend; — *m.* Landſtreicher, *m.*
Vagin, *m. T.* Mutterſcheide, *f.*
Vaginal, ale, *adj. T.* zur Mutterſcheide gehörig.
Vagissement, *m.* Geſchrey kleiner Kinder, *n.*
Vague, *f.* Welle, Waſſerwoge, *f.*
Vague, *adj.* unbeſtimmt; *T.* öde, ungebaut.
Vaillance, *f.* Tapferkeit, *f.*
Vaillant, ante, *adj.* tapfer.
Vaillant, *m.* Vermögen; bares Geld, *n.*
Vain, vaine, *adj.* eitel, unnütz, vergeblich; ſtolz, prahleriſch; en vain, *adv.* vergebens, umſonſt.
*Vaincre, *v. a.* überwinden, ſiegen, beſiegen, übertreffen.
Vainement, *adv.* vergebens, umſonſt.
Vainqueur, *m.* Ueberwinder, Sieger, *m.*
Vairon, *adj. m. T.* glasäugig.
Vairon, *m.* Art Gründling, *m.*
Vaisseau, *m.* Gefäß, Geſchirr; Faß, Schiff, *n.*
Vaisselle, *f.* Tiſchgeſchirr, *n.*
Val, *m.* Thal, *n.*
Valable, *adj.* gültig.
Valériane, *f.* Baldrian, *m.*
Valet, *m.* Knecht, Diener; *T.* Bube in der Karte, *m*; valetaille, *f.* Geſinde, Bedientenvolk, *n.*
Valeter, *v. n.* Knechtsdienſte leiſten.
Valétudinaire, *adj.* kränklich.
Valeur, *f.* Werth, *m*; Tapferkeit, *f*; *T.* eigentlicher Sinn der Ausdrücke, *m*; valeureux, euse, *adj.* tapfer.
Validation, *f.* Gültigmachung, Beſtätigung, *f.*
Valide, *adj.* gültig; ſtark und geſund; valider, *v. a.* gültig machen.
Validité, *f.* Gültigkeit, *f.*
Valise, *f.* Felleiſen, *n.*
Vallée, *f.* Thal, *n.*
Vallon, *m.* kleines Thal, *n.*
*Valoir, *v. n.* gelten, werth ſeyn, einbringen, eintragen; tüchtig ſeyn.
Valuable, *adj.* ſchätzbar.
Value, *f. T.* Werth, *m.*
Valve, *f.* Schale der Schnecken und Muſcheln, *f.*
Valvulaire, *adj. T.* was viele Klappen hat.
Valvulve, *f. T.* Klappe, *f*; Fallhäutchen, *n.*
Vampire, *m.* Blutſauger, Vampyr, *m.*
Van, *m.* Schwinge, Wanne, *f.*
Vandale, *m.* Vandal, Barbar, *m.*
Vandalisme, *m.* Vandalismus, Zerſtörungsgeiſt, *m.*
Vanille, *f.* Vanille, *f.*
Vanité, *f.* Eitelkeit; Nichtigkeit, *f.*
Vaniteux, euse, *adj.* lächerlich, eitel.
Vanne, *f. T.* Schutzbret, *n.*
Vanneau, *m.* Kibitz, *m.*
Vanner, *v. a.* mit der Schwinge reinigen, ſchwingen.
Vannerie, *f.* Korbmacherarbeit, *f*; Korbmacherhandwerk, *n.*
Vannette, *f.* Futterſchwinge, *f.*

Vanneur, *m.* Korbmacher, *m.*
Vantail, *m.* Thürflügel, *m.*
Vanter, *v. a.* rühmen, anpreiſen; se — *v. r.* ſich rühmen, ſich getrauen, prahlen.
Vanterie, *f.* Prahlerey, *f.*
Vantiller, *v. n. T.* ein Waſſer mit Bretern zurück halten.
Vapeur, *f.* Dampf, Dunſt, *m*; Blähung, *f*; — *pl. T.* hyſteriſche, hypochondriſche Zufälle, *m. pl.*
Vaporation, *f.* Ausdünſten, *n.*
Vaporeux, euse, *adj.* Dünſte verurſachend; blähend; zu Blähungen geneigt.
Vaquer, *v. n.* erledigt ſeyn, leer ſtehen; Ferien haben; — à qch. ſich einer Sache widmen.
Varander, *v. a. T.* Häringe trocknen.
Varangue, *f. T.* Bauchſtück eines Schiffs, *n.*
Varech, *m.* Auswurf des Meeres, *m*; Art Meergras; geſunkenes Schiff, *n.*
Varenne, *f.* Jagdgehäge, *n.*
Variabilité, *f.* Veränderlichkeit, *f.*
Variable, *adj.* veränderlich.
Variant, ante, *adj.* veränderlich.
Variantes, *f. pl. T.* verſchiedene Lesarten eines Textes, *f. pl.*
Variation, *f.* Veränderung, *f.*
Varice, *f. T.* Krampfader, *f.*
Varicocèle, *m. T.* Aderbruch, *m.*
Varier, *v. a.* verändern, abwechſeln; — *v. n.* ſich ändern oder verändern, veränderlich ſeyn; *T.* abweichen.
Variété, *f.* Abwechſelung, Verſchiedenheit, *f.*
Variqueux, euse, *adj. T.* krampfaderig.
Varlope, *f. T.* Schlichthobel, *m.*
Vasculaire, Vasculeux, euse, *adj. T.* das viele Gefäſſe oder Adern hat.
Vase, *m.* Gefäß, Geſchirr, *n.*
Vase, *f.* Schlamm, *m*; vaseux, euse, *adj.* ſchlammig.
Vassal, *m.* -ale, *f.* Vaſall, Lehensmann, *m*; Lehensfrau, *f.*
Vasselage, *m.* Lehenbarkeit, Lehenspflicht, *f.*
Vaste, *adj.* groß, weitläuftig, ungeheuer.
Vatican, *m.* Vatican; *fig.* päbſtlicher Hof, *m.*
Va-tout, *m. T.* ganzer Einſatz im Spiele, *m.*
Vaudeville, *m.* Gaſſenlied; Art luſtiges Schauſpiel, *n.*
Vaurien, *m.* Taugenichts, *m.*
Vautour, *m.* Geyer, *m.*
Vautrer, *v. n. T.* wilde Schweine jagen; se — *v. r.* ſich herum wälzen.
Vayvode, *m.* Woiwode, *m.*
Veau, *m.* Kalb, Kalbfell, Kalbleder, Kalbfleiſch, *n.*
Védasse, *f.* Waidaſche, *f.*
Vedette, *f.* Schildwache zu Pferd, *f*; Schilderhaus, *n.*
Végétal, *m.* Gewächs, *n*; Pflanze, *f.*
Végétal, ale, *adj.* von Pflanzen herkommend, zu denſelben gehörig.
Végétatif, ive, *adj.* wachſend.
Végétation, *f.* Wachsthum, *m*; Wachſen, *n.*
Végéter, *v. n.* wachſen, vegetieren.
Véhémence, *f.* Heftigkeit, *f.*
Véhément, ente, *adj.* heftig; ſtark.
Véhicule, *m. T.* Beförderungsmittel; Mittel, *n.*

Veille, *f.* Wachen, *n*; Schlafloſigkeit, Nachtwache, *f*; der Tag vorher, *m*; — *pl. fig.* Nachtſtudieren, *n*; ſchlafloſe Nächte, *f. pl.*
Veillée, *f.* Abendzeit, Abendgeſellſchaft, *f.*
Veiller, *v. n.* wachen; *fig.* à *ou* sur qch., für, über etwas wachen; — *v. a.* bewachen; *fig.* beobachten.
Veillote, *f.* Windhaufen Heu, *m.*
Veine, *f.* Blutader; Ader, *f.*
Veiné, ée, Veineux, euse, *adj.* aderig, adericht, geädert.
Vêler, *v. n.* kalben.
Vélin, *m.* Jungferpergament, *n*; papier — Pergamentpapier, *n.*
Velléité, *f.* bloßes ſchwaches Wollen, *n.*
Vélocité, *f.* Schnelligkeit, *f.*
Velours, *m.* Sammet, *m.*
Velouté, *m.* Sammetband, *n.*
Velouté, ée, *adj.* ſammetartig.
Velouter, *v. a.* auf Sammetart weben.
Veltage, *m. T.* Viſiren, *n.*
Velte, *f. T.* Viſirſtab, *m.*
Velter, *v. a.* Fäſſer viſiren, eichen.
Velteur, *m.* Eicher, *m.*
Velu, ue, *adj.* rauch, zottig, harig.
Velvote, *f.* Leinkraut, *n.*
Venaison, *f.* Wildpret, *n*; Zeit wo es fett iſt, *f.*
Vénal, ale, *adj.* verkäuflich, feil.
Vénalité, *f.* Feilſeyn, *n*; Verkäuflichkeit, *f.*
Venant, *part. et adj.* kommend, gehend.
Vendange, *f.* Weinleſe, *f*; Herbſt, *m.*
Vendanger, *v. a.* Weinleſe halten, herbſten; *fig.* die Weinberge verheeren, verderben.
Vendangeur, *m.* -euse, *f.* Weinleſer, *m.* -inn, *f.*
Vendémiaire, *m.* Weinmonath, *m.*
Vendeur, *m.* -euse, *ou T.* venderesse, *f.* Verkäufer, *m.* -inn, *f.*
Vendication, *v.* Revendication.
Vendiquer, *v.* Revendiquer.
Vendition, *v.* Vente.
Vendre, *v. a.* verkaufen, verhandeln; *fig.* verrathen.
Vendredi, *m.* Freytag, *m.*
Vénéfice, *m. T.* Giftmiſcherey, *f.*
Vénéneux, euse, *adj.* giftig.
Vener, *v. a.* ein Thier jagen, hetzen.
Vénérable, *adj.* ehrwürdig.
Vénération, *f.* Verehrung, Ehrfurcht, *f.*
Vénérer, *v. a.* verehren.
Vénerie, *f.* Jagd, Jägerey, *f*; Jagdhof, *m.*
Vénérien, enne, *adj.* veneriſch.
Véneur, *m.* Jäger, Oberjäger, *m.*
Vengeance, *f.* Rache, Ahndung, *f.*
Venger, *v. a.* rächen, ahnden.
Vengeur, *m.* vengeresse, *f.* Rächer, *m.* -inn, *f*; — *adj.* rächend.
Véniat, *m. T.* Vorladung vor ein Gericht, *f.*
Véniel, elle, *adj.* erläßlich, verzeihlich.
Vénimeux, euse, *adj.* giftig.
Venin, *m.* thieriſches Gift, *n*; *fig.* Gift, *n*; Bosheit, *f.*
*Venir, *v. n.* kommen, ankommen, fortkommen, herkommen, herrühren.
Vent, *m.* Wind, *m*; Luft; Blähung; *T.* Witterung, *f.*
Ventail, *m. T.* Oeffnung eines Helms, *f.*

Vente, *f.* Verkauf; Markt; *T.* Holzschlag, *m.*
Venter, *v. n.* wehen, ſtürmen.
Venteux, euse, *adj.* windig, blähend.
Ventier, *m. T.* Holzhändler der einen ganzen Wald kauft, *m.*
Ventilateur, *m. T.* Windfang, Luftzieher, *m.*
Ventilation, *f.* Schätzung, Erbſchichtung, *f.*
Ventiler, *v. a. T.* ſchätzen, erbſchichten, unterſuchen.
Ventôse, *m.* Windmonath, *m.*
Ventosité, *f.* Blähung, *f.*
Ventouse, *f.* Schröpfkopf, *m*; Luftloch, Zugloch, *n.*
Ventouser, *v. n.* Schröpfköpfe ſetzen, ſchröpfen.
Ventre, *m.* Bauch, Leib, *m.*
Ventrée, *f.* Tracht, *f*; Wurf Junge, *m.*
Ventricule, *m.* Magen gewißer Thiere, *m.*
Ventrière, *f.* Bauchriemen am Pferde; *T.* Hauptquerbalken, *m.*
Ventriloque, *m.* Bauchredner, *m.*
Ventru, ue, *adj.* dickbäuchig.
Venue, *f.* Ankunft, *f*; Wuchs; Anwurf, *m.*
Vénule, *f.* Aederchen, *n.*
Vénus, *f.* Venus, *f.*
Vêpres, *f. pl.* Veſper, *f.*
Ver, *m.* Wurm, *m.*
Véracité, *f.* Wahrhaftigkeit, Glaubwürdigkeit, *f.*
Verbal, ale, *adj.* mündlich; *T.* von einem Zeitworte herkommend.
Verbaliser, *v. n. T.* einen Verbalproceß aufſetzen; *fig.* viele Worte machen.
Verbe, *m. T.* Zeitwort; Wort, *n.*
Verbération, *f. T.* zitternde Bewegung der Luft, *f.*
Verbeux, euse, *adj.* geſchwätzig.
Verbiage, *m.* Geſchwätz, *n.*
Verbiager, *v. n.* viel Geſchwätz machen.
Verboquet, Verbouquet, *m. T.* Lenkſeil bey Aufziehung der Laſten, *n.*
Verbosité, *f.* Geſchwätzigkeit, Weitſchweifigkeit, *f.*
Vercoquin, *m.* Nebſticher; Kopfwurm, *m.*
Verd; Vert, verte, *adj.* grün; *fig.* unzeitig, friſch, lebhaft, herbe, (vom Weine).
Verd, *m.* grüne Farbe, *f*; ſaurer Geſchmack des jungen Weins, *m.*
Verdâtre, *adj.* grünlich.
Verdelet, ette, *adj.* etwas herbe; ziemlich munter.
Verderie, *f. T.* Forſtrevier, *n.*
Verdet, *m*; Vert de gris, *m.* Grünſpan, *m.*
Verdeur, *f.* Saft in Bäumen und Pflanzen, *m*; Säure des Weins; *fig.* jugendliche Lebhaftigkeit, *f.*
Verdier, *m.* Grünfinke; Förſter, *m.*
Verdillon, *m. T.* Schnürſtock der Weber, *m.*
Verdir, *v. a.* grün anſtreichen; — *v. n.* grün werden, grünen.
Verdoyant, ante, *adj.* grünend.
Verdure, *f.* Grün; grünes Laub, *n.*
Véreux, euse, *adj.* wurmſtichig.
Verge, *f.* Gerte, Ruthe, Spießruthe, Stange, *f*; Stab, Ring, *m.*
Vergeage, *m.* Abmeſſen der Zeuge, Viſiren der Fäſſer, *n.*
Vergé, ée, *adj.* étoffe — *f.* geſtreifter Zeug, *m.*

Verger, *m.* Baumgarten, *m.*
Vergeter, *v. a.* ab- oder ausbürſten.
Vergettes, *f. pl. T.* Trommelreif, *m*; Kehrbürſte, *f.*
Vergettier, *m.* Bürſtenbinder, *m.*
Vergeure, *f. T.* Draht in der Papierform; Streifen davon, *m.*
Verglas, *m.* Glatteis, *n.*
Vergue, *f.* Segelſtange, *f.*
Véricle, *f.* falſcher Oehlſtein, *m.*
Véridicité, *f.* Wahrhaftigkeit, *f.*
Véridique, *adj.* wahrhaft.
Vérificateur, *m. T.* der die Richtigkeit oder Aechtheit einer Sache unterſucht, *m.*
Vérification, *f. T.* Unterſuchung, Beſtätigung, Bewährung, *f.*
Vérifier, *v. a.* bewähren, beweiſen, bekräftigen, verificieren.
Vérin, *m. T.* Schraubenwinde, *f.*
Vérine, *f.* Varinastabak, *m.*
Véritable, *adj.* wahr, wahrhaftig, ächt.
Vérité, *f.* Wahrheit, Aufrichtigkeit, *f.*
Verjus, *m.* unreifer Traubenſaft, *m.*
Verjuté, ée, *adj.* ſauer, herbe.
Vermeil, eille, *adj.* roth, leibfarb.
Vermeil, *m.* im Feuer vergoldetes Silber, *n.*
Vermeille, *f.* böhmiſcher Granat, *m.*
Vermicelle, *m.* Fadennudeln, *f.*
Vermiculaire oder Vermiforme, *adj.* wurmförmig.
Vermifuge, *adj.* die Würmer vertreibend; — *m.* Wurmmittel, *n.*
Vermiller, *v. n.* nach Würmern wühlen.
Vermillon, *m.* gemahlener Zinober, *m*; Scharlachbeere; *fig.* natürliche Röthe der Wangen, *f.*
Vermillonner, *v. n.* Würmer ſuchen.
Vermine, *f.* Ungeziefer, Geſchmeiß, *n.*
Vermisseau, *m.* Würmchen, *n.*
se Vermouler, *v. r.* wurmſtichig werden.
Vermoulu, ue, *adj.* wurmſtichig.
Vermoulure, *f.* Wurmfraß, *m*; Wurmmehl, *n.*
Vernal, ale, *adj.* zum Frühling gehörig.
Verne, *f.* Erle, *f.*
Vernir, *v. a.* firniſſen, lackiren.
Vernis, *m.* Firniß, Lack, *m*; Glaſur, *f.*
Vernisser, *v. a.* firniſſen, glaſuren.
Vernisseur, *m.* Lackirer, *m.*
Vernissure, *f.* Firniſſen, Lackiren, *n.*
Vérole, *f.* oder grosse — Luſtſeuche, *f*; petite — Kinderblattern, Pocken, *f. pl.*
Vérolé, ée, *adj.* mit der Luſtſeuche behaftet.
Vérolique, *adj.* von der Luſtſeuche herkommend.
Véron, *m.* Elritze, *f.*
Véronique, *f.* Ehrenpreis, *m.*
Verrat, *m.* Eber, *m.*
Verre, *m.* Glas, *n*; verrée, *f.* Glasvoll, *n*; verrerie, *f.* Glashütte, *f*; Glasmachen, Glaswerk, *n*; verrier, *m.* Glasmacher, Glashändler, Gläſerkorb, *m.*
Verroterie, *f.* kleine Glaswaare, *f.*
Verrou, *m.* Riegel, *m.*
Verrouiller, *v. a.* verriegeln, zuriegeln.
Verrue, *f.* Warze, *f.*
Vers, *m.* Vers, *m.*
Vers, *prép.* gegen, nach, zu.

Versant, ante, *adj.* was leicht umfällt.
Versatile, *adj.* veränderlich.
Versatilité, *f.* Veränderlichkeit, *f.*
à Verse, *adv.* il pleut — es regnet ſehr ſtark.
Versé, ée, *adj.* erfahren, bewandert.
Verseau, *m. T.* Waſſermann im Thierkreiſe, *m.*
Versement, *m. T.* Abliefern, Ausliefern, *n.*
Verser, *v. a.* gießen, ſchütten, einſchenken, ausgießen, ausſchütten, vergießen; — *v. a. et n.* umwerfen, umfallen, ſich umlegen.
Verset, *m.* Vers, *m.*
Versificateur, *m.* Versmacher, *m.*
Versification, *f.* Versbau, *m.*
Versifier, *v. n.* Verſe machen.
Version, *f.* Ueberſetzung, *f.*
Verso, *m. T.* andere Seite eines Blattes, *f.*
Vert, *v.* Verd.
Vertébral, ale, *adj. T.* zu den Wirbelbeinen gehörig.
Vertèbre, *f. T.* Wirbelbein, *n.*
Vertement, *adv.* nachdrücklich.
Verterelle, *f. T.* Riegelhaken eines Schloſſes, *m.*
Vertex, *m. T.* Hauptwirbel, *m.*
Vertical, ale, *adj.* ſenkrecht.
Vertical, *m.* Wirbelpunkt, *m.*
Verticillé, ée, *adj. T.* querlförmig.
Vertige, *m.* Schwindel, *m.*
Vertigineux, euse, *adj.* mit dem Schwindel behaftet.
Vertigo, *m. T.* Koller, *m.*
Vertu, *f.* Tugend, Kraft, *f*; en — *adv.* kraft, vermöge des, der.
Vertueux, euse, *adj.* tugendhaft.
Verve, *f.* Begeiſterung, *f*: Dichterfeuer, *n*; *fig.* närriſche Caprize, *f.*
Verveine, *f.* Eiſenkraut, *n.*
Verveux, *m.* Garnſack, *m.*
Vesce, *f.* Wicke, *f.*
Vesceron, *m.* Vogelwicke, *f.*
Vésicaire, *f.* Blaſenerbſe, *f.*
Vésicatoire, *adj. T.* Blaſen ziehend; — *m.* Zugpflaſter, *n.*
Vésicule, *f.* Bläschen, *n.*
Vesse, *f.* Fiſt, ſchleichender Wind, *m*; — de loup, Bofiſt, *m*; vesser, *v. n.* fiſten, einen ſchleichen laſſen.
Vessie, *f.* Blaſe, Urinblaſe, *f.*
Vessignon, *m. T.* Flußgalle, *f.*
Vestale, *f.* Veſtalinn, *f.*
Veste, *f.* Weſte, *f*; Kamiſol, *n.*
Vestiaire, *m. T.* Kleiderkammer in Klöſtern, *f.*
Vestibule, *m.* Vorhaus, *n*; Vorhof, *m.*
Vestige, *m.* Spur, *f*; Fußſtapfen, *m.*
Vêtement, *m.* Kleid, *n.*
Vétéran, *m.* alter Soldat, Veteran, *m.*
Vétérinaire, *adj.* art — *m.* Vieharzeneykunſt, *f.*
Vétille, *f.* Kleinigkeit, *f.*
Vétiller, *v. n.* ſich bey unnützen Kleinigkeiten aufhalten.
Vétilleur, *m.* -euse, *f.* Krittler, *m*; Frau Baſe, *f.*
Vétilleux, euse, *adj.* krittlich.
* Vêtir, *v. a.* kleiden; bekleiden; se — *v. r.* ſich ankleiden, ſich kleiden.
Vêture, *f.* Einkleidung eines Mönches, einer Nonne, *f.*
Vétusté, *f.* Alter, *n.*

Veuf, veuve, *adj.* verwittwet; — *s.* Wittwer, *m*; Wittwe, *f.*
Veuvage, *m.* Wittwer- oder Wittwenſtand, *m.*
Vexation, *f.* Bedrückung, *f.*
Vexatoire, *adj.* drückend.
Vexer, *v. a.* drücken, quälen.
Viager, ère, *adj.* lebenslänglich, auf Lebenszeit; rente viagère, *f.* Leibrente, *f.*
Viande, *f.* Fleiſch, *n*; Speiſe, *f*; Eſſen, *n.*
Viander, *v. n.* äſen, ätzen, weiden.
Viandis, *m. T.* Geäß, *n*; Weide, *f.*
Viatique, *m.* Zehrpfennig, *m.*
Vibord, *m. T.* Dahlbord, *n.*
Vibration, *f.* Schwingung, *f*; Schwung, *m.*
Vibrer, *v. n.* Schwingungen machen.
Vicaire, *m.* Verweſer, Vicarius, *m.*
Vicarier, *v. n.* das Amt eines Vicars verſehen.
Vice, *m.* Laſter, Gebrechen, *n*; Fehler, *m.*
Vice-Amiral, *m.* Viceadmiral, *m.*
Vice-Chancelier, *m.* Vicekanzler, *m.*
Vice-Président, *m.* Vicepräſident, *m.*
Vice-Roi, *m.* Vicekönig, Unterkönig, *m.*
Vicié, ée, *adj. T.* verdorben.
Vicier, *v. a. T.* ungültig machen.
Vicieux, euse, *adj.* fehlerhaft, mangelhaft, laſterhaft, ungültig.
Vicinal, ale, *adj.* chemin — *m.* Nebenweg, *m.*
Vicissitude, *f.* Abwechſelung, *f*; Unbeſtand, *m.*
Vicomte, *m.* Vicegraf, Vicomte, *m.*
Vicomtesse, *f.* Vicegräfinn, *f.*
Vicomté, *f.* Vicegrafſchaft, *f.*
Victime, *f.* Schlachtopfer, *n.*
Victimer, *v. a.* hinopfern; *fam. et fig.* (— qn. einen dem Gelächter Preis geben).
Victoire, *f.* Sieg, *m.*
Victorieux, euse, *adj.* ſieghaft, ſiegreich.
Victuaille, *f.* Lebensmittel, *f. pl.*
Vidame, *m.* Vitzdom, Stiftsamtmann, *m.*
Vidamé, *m.* Vidamie, *f.* Vitzdomey, *f*; Stiftsamt, *n.*
Vidange, *f. v.* Vuidange.
Vide, *v.* Vuide.
Videlle, *f.* Backrädchen, *n.*
Vidimer, *v. a. T.* gerichtlich bezeugen.
Viduité, *f.* Wittwenſtand, *m.*
Vie, *f.* Leben, *n*; Lebenszeit; Lebensgeſchichte, Lebensart, *f*; Unterhalt, *m*; Brod, *n.*
Vieil, vieux, vieille, *adj.* alt.
Vieillard, *m.* Greis, alter Mann, *m.*
Vieille, *f.* altes Weib, *n.*
Vieilleries, *f. pl.* alte Lumpen, alte Sachen, *f.*
Vieillesse, *f.* Alter, *n.*
Vieillir, *v. n.* alt werden, altern, veralten, ſich abnutzen; *v. a.* alt machen.
Vieillot, ote, *adj.* ältlich.
Vielle, *f.* Leyer, *f*; vieller, *v. n.* leyern; vielleur, *m.* -euse, *f.* Leyermann, *m*; Leyerfrau, *f*; *T.* Leyerinſect, *n.*
Vierge, *f.* Jungfrau, Jungfer, *f.*
Vierge, *adj.* rein, ungebraucht.
Vieux, *v.* Vieil.
Vieux-oing, *m.* Wagenſchmiere, *f.*

Vif, vive, *adj.* lebend, lebendig, lebhaft, munter, heftig.
Vif, *m.* Leben, *n*; Lebendige, *n.*
Vif-argent, *m.* Queckſilber, *n.*
Vigie, *f. T.* Schiffsſchildwache; verborgene Klippe, *f.*
Vigilance, *f.* Wachſamkeit, *f.*
Vigilant, ante, *adj.* wachſam.
Vigile, *f.* Abend vor dem Feſte eines Heiligen, *m.*
Vigne, *f.* Rebe, *f*; Weinſtock, Weinberg, Weingarten, *m.*
Vigneron, *m.* Winzer, *m.*
Vignette, *f. T.* Buchdruckerſtock, *m*; Vignette, *f.*
Vignoble, *m.* Weinland, *n.*
Vigogne, *m.* Peruaniſches Schaf, *n*; deſſen Wolle, *f*; Hut davon, *m.*
Vigorte, *f. T.* Caliberſtock, *m.*
Vigoureux, euse, *adj.* ſtark, kraftvoll, friſch, herzhaft, wacker.
Vigueur, *f.* Stärke, Kraft, Tapferkeit, *f*; Nachdruck, *m.*
Vil, vile, *adj.* niedrig, niederträchtig, ſchlecht, verächtlich.
Vilain, aine, *adj.* garſtig, häßlich, karg, filzig.
Vilebrequin, *m. T.* Traubenbohrer, Windelbohrer, *m.*
Vilenie, *f.* Unrath, Unflath, *m*; garſtige Rede oder Handlung; Kargheit, *f.*
Vileté, *f.* Niedrigkeit, Geringheit, *f.*
Vilipender, *v. a.* gering ſchätzen, verächtlich behandeln.
Village, *m.* Dorf, *n.*
Villageois, oise, *adj.* bäuriſch, ländlich; — *s.* Landmann, *m*; Landfrau, *f*; Landmädchen, *n.*
Ville, *f.* Stadt, *f.*
Villette, *f.* Städtchen, *n.*
Vimaire, *f.* Windſchaden, Windbruch, *m.*
Vin, *m.* Wein, *m.*
Vinage, *m.* Weinzehend, *m.*
Vinaigre, *m.* Weineſſig, Eſſig, *m*; vinaigrer, *v. a.* mit Eſſig anmachen; vinaigrerie, *f.* Eſſigbraueren, *f*; vinaigrette, *f.* kalte Eſſigtunke, *f*; vinaigrier, *m.* Eſſiggeſchirr, *n*; Eſſigbrauer, *m.*
Vindas, *m. T.* Winde, *f.*
Vindicatif, ive, *adj.* rachgierig.
Vindicte, *f. T.* gerichtliche Verfolgung der Verbrecher, *f.*
Vinée, *f.* Weinernte, *f.*
Vineux, euse, *adj.* weinreich, weinroth, nach Wein riechend oder ſchmeckend.
Vingt, *adj.* zwanzig.
Vingtaine, *f.* Anzahl von zwanzig, *f.*
Vingtième, *adj.* zwanzigſte; — *m.* Zwanzigtheil, *n.*
Viol, *m.* Nothzüchtigung, *f.*
Violat, *adj. m.* mit Violen angemacht.
Violateur, *m.* -trice, *f.* Uebertreter, *m.* -inn, *f.*
Violation, *f.* Uebertretung, Verletzung, Schändung, Entheiligung, *f.*
Viole, *f.* Violine, Geige, *f.*
Violement, *m.* Uebertretung, *f.*
Violence, *f.* Gewalt, Gewaltthätigkeit, *f*; Zwang, *m*; Heftigkeit, *f.*
Violent, ente, *adj.* heftig, gewaltig, gewaltſam, gewaltthätig.
Violenter, *v. a.* Gewalt anthun.

Violer, *v. a.* übertreten, verletzen, brechen; schänden, nothzüchtigen.
Violet, ette, *adj.* veilchenblau.
Violette, *f.* Veilchen, *n.*
Violier, *m.* gelbes Veilchen, *n.*
Violon, *m.* Geige, *f*; Geiger; *fam.* Spielmann, *m.*
Violoncelle, *m.* kleine Baßgeige, *f.*
Viorne, *f.* Mehlbeerbaum, *m.*
Vipère, *f.* Viper, Otter, Natter, *f.*
Vipéreau, *m.* junge Otter, *f.*
Vipérine, *f.* Schlangenkraut, *n.*
Virago, *f.* ſtarke mannähnliche Weibsperſon, *f.*
Virement de parties, *m. T.* Abrechnung, *f*; Scontriren, *n*; Scontro, *m.*
Virer, *v. a.* drehen, umdrehen.
Vireveau, *v.* Cabestan.
Virevolte, Virevoute, *f. T.* Herumtummeln eines Pferdes im Kreiſe, *n.*
Virginal, ale, *adj.* jungfräulich.
Virginité, *f.* Jungferſchaft, *f.*
Virgouleuse, *f.* Art ſaftiger Winterbirnen, *f.*
Virgule, *f.* Komma, *n.*
Viril, ile, *adj.* männlich.
Virilité, *f.* Mannbarkeit, Mannheit, *f.*
Virole, *f. T.* Ring, *m*; Zwinge, *f.*
Virtualité, *f. T.* vermögende Kraft, *f.*
Virtuelle, elle, *adj. T.* vermögend zu wirken.
Virtuose, *m. et f. T.* Virtuoſe, großer Künſtler.
Virulent, ente, *adj. T.* eiterig, bösartig, giftig.
Virus, *m. T.* veneriſches Gift, *n.*
Vis, *f.* Schraube, Schnecke, *f.*
Vis-à-vis, *adv. et prép.* gegen über, gegen.
Visa, *m. T.* Viſa, *n.*
Visage, *m.* Geſicht, Angeſicht, *n.*
Visceral, ale, *adj.* zu den Eingeweiden gehörig.
Viscère, *m. T.* Eingeweide, *n.*
Viscosité, *f.* klebriges Weſen, *n*; zähe Materie, *f.*
Visée, *f.* Zielen; *fig.* Vorhaben, *n.*
Viser, *v. n.* à qch. zielen, Abſicht haben auf etwas; *v. a. T.* das Viſa beyſchreiben, viſiren.
Visibilité, *f.* Sichtbarkeit, *f.*
Visible, *adj.* ſichtbar, klar, offenbar.
Visière, *f.* Viſir, Viſirkorn, *n.*
Vision, *f.* Sehen, Geſicht, *n*; Erſcheinung, Einbildung, *f.*
Visionnaire, *m.* Geiſterſeher, Träumer, Schwärmer, *m.*
Visir, *m.* Viſir, *m.*
Visitation, *f.* Beſichtigung, Beſchauung; *T.* Heimſuchung, *f.*
Visite, *f.* Beſuch, *m*; Beſichtigung, Durchſuchung, *f.*
Visiter, *v. a.* beſuchen, durchſuchen, unterſuchen, beſichtigen.
Visiteur, *m.* Beſchauer, Viſitator, *m.*
Visorium, *m. T.* Tenakel, *m.*
Visqueux, euse, *adj.* klebrig, zähe.
Visser, *v. a.* anſchrauben.
Visuel, elle, *adj.* zum Geſicht gehörig.
Vital, ale, *adj.* zum Leben gehörig.
Vîte, *adj. et adv.* geſchwind, ſchnell, hurtig.
Vitesse, *f.* Geſchwindigkeit, *f.*
Vitrage, *m.* Fenſterwerk, *n*; Glaswand, *f.*

Vitraux, *m. pl.* Kirchenfenſter, *n.*
Vitre, *f.* Glasſcheibe, *f*; Fenſter, *n.*
Vitrer, *v. a.* mit Glasſcheiben verſehen.
Vitrerie, *f.* Glaſerhandwerk, *n*; Glashandel, *m.*
Vitreux, euse, *adj.* glasartig.
Vitrier, *m.* Glaſer, *m.*
Vitrifiable, Vitrescible, *adj.* was ſich verglaſen läßt.
Vitrification, *f. T.* Verglaſung, *f.*
Vitrifier, *v. a.* verglaſen.
Vitriol, *m.* Vitriol, *m.*
Vitriolé, ée, *adj.* Vitriol enthaltend.
Vitriolique, *adj.* vitrioliſch.
Vivace, *adj.* langlebend, lange ausdaurend.
Vivacité, *f.* Lebhaftigkeit, Munterkeit, *f*; Feuer, *n*; Heftigkeit, *f.*
Vivandier, *m.* ière, *f.* Marketender, *m.* inn, *f.*
Vivant, ante, *adj.* lebend, lebendig; — *m.* Lebendiger, *m*; du — bey Lebzeiten.
Vive, *f.* Meerdrache, *m.*
Vivette, *f.* Geſtopfte, Stopfwerk, *n.*
Vivement, *adv.* lebhaft, hitzig.
Vive-pâture, *f. T.* Eichelzeit, *f.*
Vivier, *m.* Teich, Weiher, Fiſchbehälter, *m.*
Vivifiant, ante, *adj.* lebendig machend.
Vivification, *f.* Belebung, *f.*
Vivifier, *v. a.* beleben, lebendig machen.
Vivifique, *adj.* belebend.
Vivipare, *adj. T.* lebendige Junge gebärend.
Vivoter, *v. n.* kümmerlich leben.
*Vivre, *v. n.* leben, ſich erhalten, ſich aufführen.
Vivre, *m.* Lebensunterhalt, *m*; *plur.* Lebensmittel, *n. pl.*
Vizir, *v.* Visir.
Vocabulaire, *m.* Wörterbuch, *n.*
Vocal, ale, *adj.* durch die Stimme ausgedrückt, vocal.
Vocation, *f.* Beruf, Trieb, *m*; Berufung, *f.*
Vociférer, *v. n.* ſchreyen.
Voeu, *m.* Gelübde, *n*; *T.* Wahlſtimme, *f*; — *pl.* Wünſche, *m. pl.*
Vogue, *f.* Lauf eines Fahrzeuges, *m. fig.* Ruf, Schwang, *m*; Anſehen, *n.*
Voguer, *v. n.* rudern, fortſchiffen.
Vogueur, *m.* Ruderer, *m.*
Voici, *prép.* hier, das hier.
Voie, *f.* Weg, *m*; Geleiſe, *n*; Fuhre, Fährte; *fig.* Gelegenheit, *f*; Mittel, *n.*
Voilà, *prép.* da, dort; ſiehe! ſiehe da, dieſes da.
Voile, *m.* Schleyer, Vorhang; *fig.* Deckmantel, *m.*
Voile, *f.* Segel, *n.*
Voiler, *v. a.* verſchleyern, verhüllen; *fig.* bemänteln.
Voilerie, *f.* Segelmanufactur, *f.*
Voilier, *m.* Segelmeiſter, Segler, *m.* (Schiff.)
Voilure, *f.* Segelwerk, *n.*
*Voir, *v. a.* ſehen, beſehen, anſehen, betrachten, beobachten, erkennen, beſuchen; — *v. n.* Ausſicht haben.
Voirie, *f.* Aufſicht über die Straßen, *f*; Wegamt, *n*; Schindanger, *m.*
Voisin, ine, *adj.* benachbart, anſtoſ-

ſend, angrenzend; — *m. et f.* Nachbar, *m.* -inn, *f*; voisinage, *m.* Nachbarſchaft, *f*; voisiner, *v. n.* gute Nachbarſchaft halten.

Voiture, *f.* Fuhrwerk, *n*; Wagen, *m*; Fuhre, Ladung, Fracht, *f*; Fuhrlohn, *m*; voiturer, *v. a.* verführen, fahren, führen; voiturier, *m.* Fuhrmann, *m.*

Voix, *f.* Stimme, *f.*

Vol, *m.* Raub, Diebſtahl, *m*; geſtohlenes Gut; Fliegen, *n*; Flug, *m.*

Volage, *adj.* leichtſinnig, flüchtig, flatterhaft, unbeſtändig.

Volaille, *f.* Geflügel, Federvieh, *n.*

Volaillier, *m.* Hühnerhändler, *m.*

Volant, ante, *adj.* fliegend.

Volant, *m.* Federball; Windmühlenflügel; leichter Ueberrock; *T.* Windfang in Schlaguhren, *m.*

Volatil, ile, *adj. T.* flüchtig.

Volatile, *m.* geflügeltes Thier, *n.*

Volatilisation, *f. T.* Verflüchtigung, *f.*

Volatiliser, *v. a. T.* verflüchtigen.

Volatilité, *f. T.* Flüchtigkeit, *f.*

Volatille, *f.* Geflügel, *n.*

Volcan, *m.* Vulkan, feuerſpeyender Berg, *m.*

Vole, *f. T.* Volte im Kartenſpiel, *f.*

Volée, *f.* Flug; *fig.* Zug, Schwarm, *m*; Hecke, Brut; *T.* Vorſtechung; ganze Kanonenlage, *f*; Kanonenſchuß, *m.*

Voler, *v. a. et n.* fliegen; ſtehlen, rauben; *T.* jagen, baizen.

Volerie, *f.* Dieberey; Vogelbaize, *f.*

Volet, *m.* Taubenſchlag; Fenſterladen, Klappendeckel, *m.*

Voleter, *v. n.* flattern.

Volettes, *f. pl.* Franſen am Fliegennetze, *f. pl.*

Voleur, *m.* -euse, *f.* Dieb, *m.* -inn, *f.*

Voliche, Volice, *f.* Schindel, *f.*

Volière, *f.* Vogelhaus, *n*; kleiner Taubenſchlag, *m.*

Volition, *f. T.* Wollen, *n.*

Volontaire, *adj.* freywillig.

Volonté, *f.* Wille, *m*; Wollen, Verlangen, Belieben, *n.*

Volontiers, *adv.* gern, willig.

Volte, *f. T.* Wendung eines Pferdes, Volte, *f.*

Volter, *v. n.* den Leib im Fechten wenden.

Voltigement, *m.* Flattern, *n.*

Voltiger, *v. n.* flattern, Sprünge machen, voltigiren.

Voltigeur, *m.* Luftſpringer; der voltigiren kann, *m.*

Volubilité, *f.* Behendigkeit, Beweglichkeit, *f.*

Volue, *f. T.* Spule im Weberſchiffe, *f.*

Volume, *m.* Umfang eines Körpers, *m.* Größe, *f*; Band eines Buchs, *m.*

Volumineux, euse, *adj.* groß, aus vielen Bänden beſtehend; dick, ſtark.

Volupté, *f.* Wolluſt, *f.*

Volupteux, euse, *adj.* wollüſtig.

Volute, *f.* Walzenſchnecke, *f*; *T.* Schnörkel, *m.*

Voluter, *v. a.* auf eine Spule winden.

Volvulus, *m. T.* Miſerere, *n.*

Vomer, *m. T.* Pflugſcharbein, Naſenbein, *n.*

Vomique, *f. T.* Lungengeſchwür, *n.*

Vomir, *v. a.* ſpeyen, ſich erbrechen; *fig.* auswerfen, ausſtoſſen.

Vomissement, *m.* Speyen, Erbrechen, *n.*
Vomitif, *m.* Brechmittel, *n.*
Vorace, *adj.* gefräßig.
Voracité, *f.* Gefräßigkeit, *f.*
Votation, *f.* Stimmengeben, *n.*
Vote, *m.* Stimme, *f.*
Voter, *v. n.* ſeine Stimme geben.
Votif, ive, *adj.* gelobt; ein Gelübde betreffend.
Vôtre, *pron.* euer, eure, eurige, eures.
Vouer, *v. a.* geloben, angeloben, widmen, weihen, ein Gelübde thun.
* Vouloir, *v. a.* wollen, mögen, begehren, erfordern, einwilligen, befehlen; en vouloir à qn., à qch., an einen wollen, auf etwas Abſicht haben.
Vouloir, *m.* Wollen, *n*; Wille, *m.*
Voussoirs, Vousseaux, *m. pl. T.* Schlußſteine, Gewölbſteine, *m. pl.*
Voussure, *f.* Wölbung, Bogenrundung, *f.*
Voûte, *f.* Gewölbe, *n.*
Voûté, ée, *adj.* gewölbt, gekrümmt.
Voûter, *v. a.* wölben; se — *v. r. fig.* ſich krümmen.
Voyage, *m.* Reiſe, *f.*
Voyager, *v. n.* reiſen.
Voyageur, *m.* Reiſender, *m.*
Voyant, ante, *adj.* ſehend; *fig.* hell; glänzend.
Voyant, *m.* Seher, Prophet, *m.*
Voye, *v.* Voie.
Voyelle, *f.* Selbſtlauter, *m.*
Voyer, *m.* Wegeaufſeher, *m.*
Voyer, *v. a.* einlaugen.
Vrai, vraie, *adj.* wahr, eigentlich, wahrhaft, unverfälſcht, rechtſchaffen.
Vrai, *m.* Wahre, *n*; Wahrheit, *f.*
Vraiment, *adv.* wahrhaftig, wirklich, wahrlich.
Vraisemblable, *adj.* wahrſcheinlich.
Vraisemblance, *f.* Wahrſcheinlichkeit, *f.*
Vreder, *v. n.* herumlaufen.
Vrille, *f. T.* Zwickbohrer, *m*; — *pl.* Gäbelchen an Pflanzen, *n.*
Vriller, *v. a.* drehend in die Höhe ſteigen.
Vrillerie, *f.* Stahl- und Eiſenwaare, *f.*
Vrillier, *m.* Bohrſchmid, *m.*
Vu, *m. T.* Aufzählung der bey einem Urtheile oder Schluſſe gebrauchten Schriften, *f*; Inhalt, *m.*
Vu, *prép.* in Betracht, in Anſehung; vu que, *conj.* weil da, da doch.
Vue, *f.* Geſicht, Sehen, Anſchauen, *n*; Ausſicht, Anſicht; *fig.* Einſicht, Abſicht, *f*; à vue, *T.* auf Sicht, nach Sicht.
Vuidange, *f.* Ausleeren, Wegfahren, *n*; — *pl.* Ausleerung einer Miſtgrube, *f*; Koth, *m.*
Vuidangeur, *m.* Sekretfeger, *m.*
Vuide, *adj.* leer, ledig, hohl.
Vuide, *m.* Leere, *n*; Lücke, *f.*
Vuider, *v. a.* leeren, ausleeren, ledig machen, ausräumen, aushöhlen, ausweiden; *fig.* abthun, entſcheiden.
Vuidure, *f.* Ausgebohrte, Ausgeſchnittene, *n.*
Vulgaire, *adj.* gemein, niedrig, pöbelhaft; — *m.* gemeiner Haufe, Pöbel, *m.*
Vulgairement, *adv.* gemein, gemeinlich.
Vulgate, *f.* gemeine lateiniſche Bibelüberſetzung, *f.*
Vulnéraire, *adj.* für Wunden dienlich; — *m.* Wundmittel, Wundkraut, *n.*

Vulve, *f. T.* Oeffnung der Mutterſcheide, *f.*

W.

Wisk, Whist, *m. T.* Whiſtſpiel, *n.*
Wiski, *m.* Art offener ſehr hoher Wagen, *m.*
Wolframe, *m.* Wolfram, *m.* (Mineral.)

X.

Xérophthalmie, *f. T.* trockene Röthe der Augen, *f.*
Xilon, *m.* Baumwollenſtaude, *f.*

Y.

Y, *adv. et part. rel.* da, dort, daſelbſt, dahin, dazu, daran, darauf.
Yacht, *m.* Jacht, *f*; Jachtſchiff, *n.*
Yeuse, *f.* Steineiche, *f.*
Yeux, *m. pl.* Augen, *n. pl.*
Ypréau, *m.* breitblätterige Ulme, *f.*

Z.

Zagaie, *f.* Wurfſpieß, *m.*
Zain, *adj. m.* ganz ſchwarz oder ganz kaſtanienbraun, (von Pferden).
Zani, *m.* Pikelhäring, *m.*
Zèbre, *m.* Zebra, *n.*
Zédoaire, *f.* Zittwer, *m.*
Zélateur, *m.* -trice, *f.* Eiferer, *m.*; -inn, *f.*
Zèle, *m.* Eifer, Ernſt, *m.*
Zélé, ée, *adj.* eifrig.
Zénith, *m. T.* Scheidelpunkt, *m.*
Zéphir, *m.* Weſtwind; lieblicher Wind, *m.*
Zéro, *m.* Null, *f.*
Zest! *interj.* Poſſen!
Zeste, *m.* Sättel einer Nuß, *m.*; Schnittchen einer Pomeranzenſchale, *n.*
Zibeline, *f.* Zobel, Zobelpelz, *m.*
Zigzag, *m.* Zikzack, *m.*
Zinc, *m.* Zink, *m.*
Zinzolin, *m.* röthlich blaue Farbe, *f.*
Zizanie, *f.* Unkraut, *n*; *fig.* Uneinigkeit, *f.*
Zodiacal, ale, *adj.* zum Thierkreis gehörig.
Zodiaque, *m. T.* Thierkreis, *m.*
Zoïle, *m.* Tadler, *m.*
Zône, *f. T.* Weltgürtel, Weltſtrich, *m.*
Zoographie, *f.* Beſchreibung der Thiere, *f.*
Zoolatrie, *f.* Anbetung der Thiere, *f.*
Zoolite, *m.* verſteinertes Thier, *n.*
Zoologie, *f.* Naturgeſchichte der Thiere, *f.*
Zoophage, *adj.* Fleiſch freſſend.
Zoophore, *m. T.* Frieß, *m.*
Zoophorique, *adj. T.* das ein Thier trägt.
Zoophyte, *m. T.* Thierpflanze, *f.*
Zootomie, *f.* Zergliederung der Thiere, *f.*
Zopissa, *m.* altes Schiffpech, *n.*
Zoucet, *m.* Taucher, *m.* (Waſſervogel).
Zygomatique, *adj.* zum Jochbein gehörig.
Zygome, *m. T.* Jochbein, *n.*
Zymosymètre, *m. T.* Inſtrument, die Grade der Gährung zu meſſen, *n.*
Zymotechnie, *f. T.* Gährungskunſt, *f.*

TABLE

des Noms propres d'hommes et de femmes.

Achilles, Achilles.
Adélaïde, Adelheid.
Adolphe, Adolph.
Adrien, Adrian.
Adrienne, Adriane.
Agathe, Agatha.
Agnèse, Agnes.
Albert, Albrecht.
Albin, Albinus.
Alexandre, Alexander.
Alison, Elschen, Elisabetchen.
Aloyse, Aloysius.
Ambroise, Ambrosius.
Amédée, Amadäus.
Amélie, Amalia.
André, Andreas.
Angélique, Angelika.
Anne, Anna; Annette, Aennchen.
Antoine, Anton.
Antoinette, Antonia, Antonette.
Arnaud, Arnold.
Arnoud, Arnoul, Arnulf.
Aubert, Albrecht.
Aubin, Albinus.
Aubri, Alberich.
Auguste, August, Augusta.
Augustin, Augustinus.
Aurèle, Aurelius.
Aurélie, Aurelia.
Babet, Babiche, Lieschen.
Baptiste, Baptiste.

Baltasard, Balthasar, Balthasar.
Barbe, Barbara, Bärbel.
Barthélémi, Bartholomäus, Barthold.
Basile, Basilius.
Baudouin, Balduin.
Baudri, Balderich.
Béatrice, Beatrix.
Bénoit, Benedikt.
Bernard, Bernhard.
Bertrand, Bertram.
Blaise, Blasius.
Boniface, Bonifacius.
Brigitte, Brigitta.
Caroline, Carolina.
Catherine, Catharina.
Caton, Catin, Cataut, Käthe, Kätchen.
Cécile, Cecilia.
Charles, Karl; Charlot, Karlchen.
Charlotte, Lotte, Lottchen.
Chrétien, Christian.
Christine, Christine.
Christophe, Christoph.
Claire, Clara.
Claude, Claudius.
Claudine, Claudia.
Colas, Claus, Niclas.
Colin, Cläschen.
Côme, Cosmus.
Concorde, Concordia.
Conrade, Conrad, Kunz, Kurt.
Crépin, Crispinus.

Cunégonde, Cunigunda.
Damien, Damianus.
David, David.
Dénis, Dionyſius; Dénise, Dionyſia.
Didier, Deſiderius.
Didière, Deſideria.
Dominique, Dominikus.
Dorothée, Dorothea.
Edme, Edmon, Edmund.
Edouard, Eduard.
Eléonore, Eleonora.
Elie, Elias.
Elisabet, Eliſabeth.
Emile, Emil.
Emilie, Emilia.
Erneste, Ernſt.
Etienne, Stephan.
Eugène, Eugenius.
Eulalie, Eulalia.
Euloge, Eulogius.
Eve, Eva.
Everhard, Eberhard.
Fabien, Fabian.
Fabrice, Fabricius.
Fanchon, Franchon, Fränzchen.
Félix, Felix.
Félicité, Felicitas.
Ferdinand, Ferdinand.
Florentin, Florentin.
François, Franziskus, Franz.
Françoise, Franziska.
Frédéric, Fédéric, Friederich, Fritz.
Frédérique. Friederika.
Gaspard, Caſpar.
Gautier, Walter.
Génévière. Genovefa.
Géoffroi, Gottfried.
George, Georg.
Georget, Georgette, Georgchen, Görgel.
Gérard, Gerhard.
Germain, Germanus, Herrmann.
Gertrude, Gertrud.
Gilles, Aegidius.
Godard, Gotthard.
Godéfroi, Gottfried.
Gonthier, Günther.
Grégoire, Gregorius.
Guernard, Werner.
Guillaume, Wilhelm.
Guillemette, Wilhelmine.
Gustave, Guſtav.
Guy, Veit.
Helène, Helena.
Henriette, Henrika, Henriettchen.
Hilaire, Hilarius.
Hugues, Hugo.
Jacobée, Jaqueline, Jaquette, Jakobea, Jakobina.
Jacot, Jakobchen, Jakel.
Jâques, Jakob.
Ide, Ida.
Jean, Johannes, Hans.
Jeanne, Johanna, Hanne.
Jeannette, Jeanneton, Hannchen.
Jeannot, Hänschen, Hänſel.
Jérémie, Jeremias.
Jerôme, Hieronimus.
Ignace, Ignatius.
Innocent, Innocentius.
Joachim, Joachim.
Job, Hiob.
Joseph, Joſeph; Josephine, Joſephina.
Josse, Jodelet, Jodokus, Joſt.
Josué, Joſua.
Isabeau, Isabelle, Iſabelle.
Isac, Iſaak.

Isaïe, Eſajas.
Jules, Julius.
Julie, Julia.
Julien, Julian.
Julienne, Juliana.
Julion, Julianchen, Julchen.
Juſtine, Juſtina.
Laure, Laura.
Laurent, Lorenz.
Léonard, Leonhard.
Léonore, Eleonore, Lenore.
Liſette, Lieſchen.
Loudolphe, Ludolph.
Louis, Ludwig.
Louiſe, Ludovika, Luiſe.
Luc, Lukas.
Lucie, Lucia.
Lucien, Lucian.
Madeleine, Magdeleine, Magdalena,
Madelon, Lehnchen. (Lehne.
Manon, Marion, Maïon, Mariechen.
Marc, Markus.
Margo, Margoton, Gretchen.
Marguerite, Margaretha, Grete.
Marie, Maria.
Marthe, Martha.
Mathias, Mathias, Matbis.
Matthieu, Mattheus, Mathes.
Maure, Maurus.
Maurice, Moritz.
Maximilien, Maximilian.
Michel, Michael.
Michon, Michelchen.
Moïse, Moſes.
Nannette, Nanon, Aennchen.
Nicodème, Nikodemus.
Nicolas, Nikolaus.
Othon, Otto.
Paul, Paul.
Pauline, Paule, Paulina.
Paulot, Paulchen.
Philipot, Philippchen.
Philippe, Philipp.
Philippine, Philipote, Philippine.
Pierre, Peter.
Pierrot, Peterchen.
Rachel, Rahel.
Raoul, Rudolph.
Rebecque, Rebecca.
Regnard, Reinhard.
Regnauld, Renaud, Reinhold.
Remi, Remigius.
Réné, Renatus.
Richard, Richard.
Robert, Ruprecht.
Rodolphe, Rudolph.
Rodrigue, Roderich.
Roger, Rüdiger.
Romain, Romanus.
Roſalie, Roſalia.
Roſemonde, Roſimunda.
Roſette, Röschen.
Roſine, Roſe, Roſina.
Salomé, Salomea.
Salomon, Salomo.
Samſon, Simſon.
Sébaſtien, Sebaſtian, Baſtian.
Sigéfroi, Siegfried.
Sigismond, Sigmund.
Sophie, Sophia.
Stanislas, Stanislaus.
Suſanne, Suſanna.
Suzon, Suschen.
Théodore, Theodor.
Théophile, Gottlieb.
Thibaud, Theobald.

Thierri, Dietrich.
Timothée, Timotheus.
Tiennette, Stephanine.
Tiennot, Stephan.
Tobie, Tobias.
Toinette, Toinon, Antonia.
Ulric, Udalric, Ulrich.
Ulrique, Udalrique, Ulrika.
Urbain, Urban.
Ursule, Urſula.
Valentin, Valentin, Velten.
Valère, Valerius.
Véronique, Veronika.
Vincent, Vincenz.
Xavier, Xaverius.
Zacharie, Zacharias.

TABLE

de quelques Pays, Villes, Nations, Rivières etc.

Abyssinie, Abyſſinien; Abyssin, ein Abyſſinier; Abyſſiniſch.
Adige, *m.* die Etſch.
Adriatique, (la mer) das adriatiſche Meer.
Afrique, Afrika; Africain, ein Afrikaner; Afrikaniſch.
Aix-la-Chapelle, Aachen.
Albanie, Albanien; Albanien, Albanois, ein Albanier; Albaniſch.
Albe-Grecque, Griechiſch-Weiſſenburg, Belgrad.
Albe-Julie, Weiſſenburg in Siebenbürgen.
Albe-Royale, Stuhlweiſſenburg.
Albigeois, ein Waldenſer.
Albion, England.
Algarbe *ou* royaume des Algarves, Algarbien.
Alger, Algier; Algérien, Algierer.
Allemagne, Deutſchland; Allemand, ein Deutſcher.
Alpes, die Alpen.
Alsace, Elſaß; Alsacien, ein Elſaßer.
Amérique, Amerika, Weſtindien; Américain, ein Amerikaner; Amerikaniſch.
Andalousie, Andalouſien.
les Andes, die Anden oder Cordilleren.
Angleterre, England, Britanien; Anglois, ein Engländer; Engländiſch; Engliſch.
Anspac, Anſpach.
Antilles, Antilliſche Inſeln.
Antioche, Antiochien.
Anvers, Antwerpen.
Appenins (les monts) die appeniniſchen Gebirge.
Aquitaine, Aquitanien.
Arabie, Arabien; Arabe, Arabesse, ein Araber, eine Araberinn; Arabe, Arabesque, Arabique, Arabiſch.

Arménie, Armenien; Arménien, ein Armenier, Armenianer.
Arragon, Arragonien; Arragonien, Arragonois, ein Arragonier; Arragoniſch.
Asie, Aſien; Asiatique, ein Aſier, Aſiate; Aſiatiſch; Asie mineure, klein Aſien.
Assyrie, Aſſyrien; Assyrien, ein Aſſyrer; Aſſyriſch.
Athénes, Athen; Athénien, ein Athener, Athenienſer; Athenisch, Athenienſiſch.
Augsbourg, Ausbourg, Augsburg.
Austrasie, Weſterreich.
Autriche, Oeſterreich; Autrichien, ein Oeſtreicher, Oeſterreichiſch.
Babylone, Babylon, Babel; Babylonien, ein Babylonier; Babyloniſch.
Bade, Baden; Bains de Bade, Baden-Baden.
Bâle, Basle, Baſel; Bâlois; Basler.
Baléares, die Baleariſchen Inſeln.
Baltique, (la mer) die Oſtſee.
Ban de la Roche, Steinthal.
Barbarie, *ſ.* Barbarey; Barbare, Barbar; Barbariſch.
Bareith, Bayreuth.
Batavie, Batavien; Batave, ein Batav.
Bavière, Bayern; Bavarois, Bayer; Bayeriſch.
Belgrade, Belgrad.
Bengale, Bengalen.
Berne, Bern.
Bergue op Zoom, Bergen op Zoom.
Bienne, Biel.
Bohême, Böhmen; Bohémien, ein Böhme, Böhmiſch.
Bonne, Bonn.
Bordeaux, Bourdeaux; Bordelois, ein Einwohner in Bourdeaux; von Bourdeaux gebürtig.
Borysthène, (le) der Dnieper, Dnieſter.
Bosphore, (le) die Euxiniſche Meerenge.
Boulogne, Bononien.
Bourgogne, Burgund; Bourguignon, ein Burgunder.
Bouxviller, Buchsweiler.
Brabant, Brabant; Brabançon, ein Brabänter.
Braudebourg, Brandenburg.
Brême, Bremen.
Brésil, Braſilien.
Bretagne, Britannien; Breton, ein Britte.
Brisac, Breiſach.
Brisgau, Breisgau.
Brittanique, Brittiſch.
Bruges, Brügge.
Brunsvic, Braunſchweig.
Bruxelles, Brüſſel.
Bude, Ofen.
Budisse, Bautzen.
Caire (le) Cairo.
Calabre, Calabrien; Calabrois, Calabriſch.
Canaries (îles) Canariſche Inſeln.
Candie, Candien; Candiot, Candier.
Carinthie, Kärnthen; Carinthien, ein Kärnther.
Carniole, Crain.
Carthage, Carthago; Carthaginois, ein Carthager, Carthaginenſer; Carthagiſch, Carthaginenſiſch.
Carthagène, Carthagena.
Caspienne, (la mer) das Caſpiſche Meer.

Cassovie, Caſchau.
Castille, Caſtilien; Castillan, ein Caſtilianer.
Catalogne, Catalonien; Catalon, ein Catalonier.
Chaldée, Chaldäa; Chaldéen, ein Chaldäer; Chaldaïque, Chaldäiſch.
Canaan, Canaan.
Chine, China; Chinois, ein Chineſer; Chineſiſch.
Chypre, Cypre, Cypern; Cypriot, ein Cyprier.
Coblence, Coblenz.
Coire, Chur.
Cologne, Cölln.
Constance, Conſtanz; lac de Constance, der Conſtanzerſee, Bodenſee.
Constantinople Conſtantinopel; Constantinopolitain, Conſtantinopolitaner; Conſtantinopolitaniſch.
Copenhague, Koppenhagen.
Corinthe, Corinth; Corinthien, Corinther; Chorinthiſch.
Corse, Corſika; ein Corſe; Corſiſch.
Courlande, Curland; Courlandois, ein Curländer; Curländiſch.
Courtray, Kortryk.
Cracovie, Cracau.
Croatie, Croatien; Croate, Croate.

Damas, Damascus.
Danemarc, Dänemark; Danois, ein Däne, Däniſch.
Danube, (le) die Donau.
Deuxponts, Zweybrücken.
Dresde, Dresden.
Dunkerque, Dünkirchen.

Ecluse, Sluis.
Ecosse, Schottland; Ecossois, ein Schotte; Schottiſch.
Edimbourg, Edinburg.
Egée, (la mer) das Aegeiſche Meer.
Egypte, Egypten; Egyptien, ein Egypter; Egyptiſch.
Epire, Epirus.
Erlangue, Erlangen.
Escaut, die Schelde.
Esclavonie, Sclavonien; Esclavon, ein Sclavonier; Sclavoniſch.
Espagne, Spanien; Espagnol, ein Spanier; Spaniſch.
Ethiopie, Morenland, Aethiopien; Ethiopien, ein Mohr; Mohriſch.
Europe, Europa; Européen, Européan, ein Europäer; Europäiſch.
Fénétrange, Finſtingen.
Ferrette, Pfirt.
Fez, Fetz.
Finlande, Finnland; Finlandois, ein Finnländer, Finne; Finnländiſch, Finniſch.
Flandre, Flandern; Flamand, ein Flammänder, Flämmiſch.
Flessingue, Flieſſingen.
Florence, Florenz; Florentin, ein Florentiner; Florentiniſch.
Forêt noire, (la) der Schwarzwald.
Forestières, (les villes) die Waldſtädte.
Frammont, Frankenberg.
France, Frankreich; François, ein Franzoſe, Franke; Franzöſiſch.
Francfort, Frankfurt.
Franche-Comté, (la) Hochburgund; Franc-Comtois, ein Hochburgunder.
Franconie, Franken, Frankenland; Franconien, ein Franke, Fränkiſch.

Fribourg, Freyburg.
Frioul, Friaul.
Frise, Friesland; Frison, ein Friesländer, Friese; Friesländiſch, Frieſiſch.
Fulde, Fulda.
Galice, Galizien.
Galles, Wallis.
Gand, Gent; Gantois, Genter.
Gascogne, Gaskonien; Gascon, ein Gaskonier; Gaskoniſch.
Gaules, Gallien; Gaulois, ein Gallier; Galliſch.
Gènes, Genua; Génois, ein Genueſer.
Genève, Genf; Génevois, ein Genfer.
Gothie, Gothland; Goth, ein Gothe; Gothique, Gothiſch.
Gottingue, Göttingen.
Grande-Bretagne, Grosbritanien.
Gravelines, Grevelingen.
Grèce, Griechenland; Grec, ein Grieche; Griechiſch; Grecque, eine Griechinn.
Grenade, Granada.
Grisons, (les pays des) la Ligue grise, Graubünden; un Grison, ein Graubündter.
Gueldres, Geldern.
Hannovre, Hannover.
Harts, (le) *ou* la forêt Hercinienne, der Harzwald.
Haye, (la) Haag.
Helvétien, ein Schweizer; Helvétique, Schweizeriſch.
Hesse, (la) Heſſen; Hessien, Hessois, ein Heſſe; Heſſiſch.
Hibernie, Irrland; Hibernien, Hibernois, ein Irrländer, Irre; Irrländiſch.
Hollande, Holland; Hollandois, ein Holländer; Holländiſch.
Holstein, (le) Hollſtein.
Hongrie, Ungarn; Hongrois, ein Ungar; Ungariſch.
Hottentots, (les) die Hottentoten.

Japon, Japan; Japonois, ein Japaner; Japaniſch.
Jène, Jena.
Illyrie, Illyrien; Illyrien, ein Illyrier; Illyriſch.
Indes, Indien; les Indes orientales, les grandes Indes, Oſtindien; les Indes occidentales, Weſtindien, Amerika; Indien, Indier, Indianer; Indiſch, Indianiſch.
Indostan, Hindoſtan.
Ingrémanie, Ingrie, Ingermannland.
Irlande, Irrland; Irlandois, ein Irrländer, Irre; Irrländiſch.
Italie, Italien, Welſchland; Italien, ein Italiener, Welſcher; Italieniſch, Welſch.
Judée, Judäa.
Juliers, Jülich.

Lacédémone, Lacedämon; Lacédemonien, Lacedämonier; Lacedämoniſch.
Lapponie, Lappland; Lappon, ein Lappländer.
Leipsic, Leipzig.
Levant, (le) die Levante.
Leyde, Leyden.
Liége, Lüttich; Liégeois, ein Lütticher.
Lille, Rüſſel.
Linange, Leiningen.
Lisbonne, Liſſabon.
Lithuanie, Lithauen.

Livonie, Liefland; Livonien, Liefländer; Liefländiſch.
Livourne, Livorno.
Lombardie, Lombardey; Lombard, ein Lombard; Lombardiſch.
Londres, London.
Lorraine, Lothringen; Lorrain, Lothringer.
Louvain, Löwen.
Lucques, Lucca.
Lusace, Lauſitz, Lausnitz.
Majorque, Majorka; Majorquin, ein Majorker; Majorkiſch.
Malines, Mecheln.
Malte, Máltha.
Mantoue, Mantua.
Marche, (la) die Mark.
Marie aux Mines, (Ste.) Markirch.
Marmoutier, Maurusmünſter.
Maroc, Marocco.
Mauritanie, Mohrenland; Maure, ein Mohr; Mohriſch.
Mayence, Maynz.
Meckelbourg, Mecklenburg.
Mecque, (la) Mecka.
Méditerranée, (mer) mittelländiſches Meer.
Mein, der Mayn.
Metz, Mets, Metz; Messin, ein Metzer.
Mexique, (le) Mexico.
Milan, Mayland; Milanois, ein Mayländer; Mayländiſch.
Minorque, Minorka; Minorquin, ein Minorker; Minorkiſch.
Misnie, Meiſſen.
Modène, Modena.
Moldavie, die Moldau.
Moluques, (les îles) die Molucken.
Mons, Bergen im Hennegau.
Montbéliard, Mümpelgard.
Morat, Murten.
Moravie, Mähren.
Morée, Morea.
Moscou, Moscau.
Moselle, die Moſel.
Munic, München.
Musulman, ein Türk, Muſulmann.
Nancy, Nanzig.
Naples, Neapel; Napolitain, Neapolitaner, Neapolitaniſch.
Natolie, klein Aſien.
Necre, der Neckar.
Neuchâtel, Welſchneuburg.
Niéper, der Dnieper, Dnieſter.
Niemègue, Nimwegen.
Norman, ein Normann, Normanniſch.
Norvègue, Norwegen; Norvégien, ein Norweger.
Nôtre Dame des Hermites, Maria Einſiedlen.
Nuremberg, Nürnberg.
Oberné, Oberehnheim.
Orcades (les) die orkadiſchen Inſeln.
Orange, Oranien.
Orléans, Orleans; Orléanois, Orleaner.
Ostfrise, Oſtfriesland.
Ostrogoth, Oſtgothe.
Ottoman (empire) Türkey; porte Ottomanne, die Ottomanniſche Pforte.
Pacifique, (mer) die Südſee.
Padoue, Padua; Padouan, Paduaniſch.
Palatinat, die Pfalz; Palatin, ein Pfälzer; Pfälziſch.
Palerme, Palermo.
Palestine, Paläſtina.

Pannonie, Ungarn; Pannonien, ein Ungar; Ungarisch.
Parisien, Pariser, Parisisch.
Patrimoine (le) de St. Pierre, der Kirchenstaat.
Pavie, Pavia.
Pays-bas, die Niederlande.
Perou, Peru; Pérouvien, ein Peruvianer; Peruvianisch.
Perse, Persien; Persan, ein Perser, Persianer; Persisch, Persianisch.
Petersbourg, Petersburg.
Phalsbourg, Pfalzburg.
Phénicie, Phönicien; Phénicien, Phönicier.
Philisbourg, Philippsburg.
Picard, Picarder, Picardisch.
la petite Pierre, Lützelstein.
Plaisance, Piacenza.
Pologne, Polen; Polonois, ein Pole; Polnisch.
Poméranie, Pommern; Poméranien, Pommer.
Pont-Euxin, das schwarze Meer.
Portugal, Portugall; Portugais, ein Portugiese; Portugiesisch.
Posnanie, Posen.
Pouille, Apulien.
Prague, Prag.
Prusse, Preussen; Prussien, ein Preusse; Preussisch.
Pyrénées, (les) das Pyrenäische Gebirg.
Ratisbonne, Regensburg.
Rhin, der Rhein; le haut Rhin, der Oberrhein; le bas Rhin, der Unterrhein.
Rhodes, Rhodis.
Ribeauviller, Rappoltsweiler.
Rome, Rom; Romain, ein Römer; Römisch.
Russie, Rußland; Russe, Russien, ein Russe; Russisch.
Saint-Gail, Sanct Gallen.
Sardaigne, Sardinien.
Sarguemine, Saargemünd.
Sarrasin, ein Sarazene.
Saverne, Zabern.
Savoye, Savoyen; Savoyard, ein Savoyer; Savoyisch.
Saxe, Sachsen; la Saxe supérieure, la haute Saxe, Obersachsen; la Saxe inférieure, la basse Saxe, Untersachsen; Saxon, ein Sachse; Sächsisch.
Sélestat, Schlettstadt.
Sibérie, Siberien.
Sicile, Sicilien; Sicilien, ein Sicilianer; Sicilianisch.
Silésie, Schlesien.
Soleure, Solothurn.
Souabe, (la) Schwaben.
Sound, (le) der Sund.
Spire, Speyer.
Stirie, Steiermark.
Stockholm, Stockholm.
Stoucard, Stoutgard, Stuttgard.
Strasbourg, Straßburg.
Sud, (la grande mer du) die Südsee.
Suède, Schweden; Suédois, Schwede; Schwedisch.
Suisse, Schweiz; Schweizer; Schweizerisch.
Sundgou, der Sundgau.
Tage, der Tagus.
Tamise, die Themse.
Tartarie, Tartarey; Tartare, ein Tartar; Tartarisch.

Terres australes, Südindien; die Australländer.
Terre sainte, Palestina.
Thionville, Dietenhofen.
Tournai, Dornik.
Transilvanie, Siebenbürgen; Transilvain, ein Siebenbürger.
Trente, Trient.
Trèves, Trier.
Turgovie, das Thurgau.
Turquie, empir. Turc, Türkey; Turc, Türk; Türkisch.
Valaquie, Wallachey; Valaque, ein Wallach.
Vallon, Wallon; Wallonisch.
Vasselone, Waßlenheim.
Vestphalie, Westphalen; Vestphalien, ein Westphälinger, Westphälisch.
Vetteravie, die Wetterau.
Valais, (le) das Wallißerland.
Vaud, (le pays de) das Wadtland.
Varsovie, Warschau.
Venise, Venedig; Vénitien, ein Venetianer.
Vienne, Wien.
Visigot, ein Westgothe.
Vistule, die Weichsel.
Vôsges, Wasgau.
Zélande, Seeland.
Zuric, Zürich.

TABLE

des Verbes Irréguliers de la langue françoise.

Les Verbes composés se conjuguent comme leurs Primitifs.

Absoudre, *indic. prés.* j'absous, tu absous, il absout; nous absolvons, vous absolvez, ils absolvent; *imparf.* j'absolvois; *parfait composé*, j'ai absous; *fut.* j'absoudrai; *impérat.* absous, qu'il absolve. *Conj. prés.* que j'absolve; *imparf. opt.* j'absoudrois. (*imparf. conj.* que j'absousse, iſt ungebräuchlich); *part.* absous, *m.* absoute, *f.* *Gérondif prés.* absolvant.

Accroire, wie croire; wird aber nur im *infinitif* mit dem Wort faire gebraucht.

Acquérir, *indicat. prés.* j'acquiers, tu acquiers, il acquiert; nous acquérons, vous acquérez, ils acquièrent; *imparf.* j'acquérois; *parf. simp.* j'acquis; *párf. comp.* j'ai acquis; *fut.* j'acquerrai; *imp.* acquiers, qu'il acquière; acquérons, acquérez, qu'ils acquièrent. *Conj. prés.* que j'acquière, que tu acquières, qu'il acquière; que nous acquérions, que vous acquériez; qu'ils acquièrent; *imparf. opt.* j'acquerrois; *imparf. conj.* que j'acquisse, que tu acquisses, qu'il acquît; que nous acquissions etc. *Gérond. prés.* acquérant. *part.* acquis.

Aller, *indic. prés.* je vais, (je vas,) tu vas, il va; nous allons, vous allez, ils vont; *imparf.* j'allois; *parf. simp.* j'allai; *parf. comp.* je suis allé; *plusqpf.* I. j'étois allé; *plusqpf.* II. je fus allé; *fut.* j'irai; *imp.* va, (vas-y,) qu'il aille; allons, allez, qu'ils aillent. *Conj. prés.* que j'aille, que tu ailles, qu'il aille; que nous allions, que vous alliez, qu'ils aillent; *imparf. opt.* j'irois; *impf. conj.* que j'allasse; *parf.* que je sois allé; *plusqpf.* I. je serois allé; *plusqpf.* II. que je fusse allé; *fut.* je serai allé; *infinit. parf.* être allé. *Gérond. prés.* allant; *gérond. passé.* étant allé.

Assaillir, *indic. prés.* j'assaille, (iſt wenig gebräuchlich;) nous assaillons; vous assaillez; ils assaillent; *imparf.* j'assaillois; nous assaillions etc. *parf. simp.* j'assaillis; *fut.* j'assaillirai oder j'assaillerai; *imp.* assailli. *Conj. prés.* que j'assaille; *imparf. opt.* j'assaillirois (oder j'assaillerois); *imparf. conj.* que j'assaillisse. *Gérond. prés.* assaillant; *part.* assailli.

s'Asseoir, *indic prés.* je m'assieds, tu t'assieds, il s'assied; nous nous asseyons, vous vous asseyez, ils s'asseyent; *imparf.* je m'asseyois etc. nous nous asseyions, vous vous asseyiez etc. *parf. simp.* je m'assis; *parf. comp.* je me suis assis; *fut.* je m'assiérai oder je m'asseyerai; *imp.* assieds-toi; qu'il s'asseye; asseyons-nous, asseyez-vous, qu'ils s'asseyent. *Conj. prés.* que je m'asseye etc. que nous nous asseyions, que vous vous asseyiez etc. *impf. opt.* je m'assiérois oder je m'asseyerois; *impf. conj.* que je m'assisse, que tu t'assisses, qu'il s'assît; (die erſte und zweyte Perſon des *plur.* iſt nicht gebräuchlich;) qu'ils s'assissent; *parf.* que je me sois assis. *Gérond. prés.* s'asseyant; *part.* assis, assise. Es gibt noch eine andere Art dieſes Verbum zu conjugiren, welche neuer, regelmäßiger und leichter iſt: *indic. prés.* je m'asseois, tu t'asseois, il s'asseoit; nous nous asseoyons, vous vous asseoyez, ils s'asseoient; *impf.* je m'asseoyois; *fut.* je m'asseoirai. *impf. opt.* je m'asseoirois; *part.* m'asseoyant.

Avoir, *indic. prés.* j'ai, tu as, il a; nous avons, vous avez, ils ont; *impf.* j'avois etc. *parf. simp.* j'eus; *parf. comp.* j'ai eu; *plusqpf.* I. j'avois eu; *plusqpf.* II. j'eus eu; *fut.* j'aurai; *imp.* aie, qu'il ait; ayons, ayez; qu'ils ayent. *Conj. prés.* que j'aie, que tu aies, qu'il ait; que nous ayions, que vous ayiez, qu'ils aient; *impf. opt.* j'aurois; *impf. conj.* que j'eusse; *parf.* que j'aie eu; *plusqpf.* I. j'aurois eu; *plusqpf.* II. que j'eusse eu; *fut.* j'aurai eu; *infinit. parf.* avoir eu. *Gérond. prés.* ayant; *part.* eu.

Battre, *indic. prés.* je bats, tu bats, il bat; nous battons, vous battez, ils battent; *impf.* je battois; *parf. simp.* je battis; *parf. comp.* j'ai battu; *fut.* je battrai; *imp.* bats, qu'il batte. *Conj. prés.* que je batte; *impf. conj.* que je battisse; *impf. opt.* je battrois. *Gérond. prés.* battant; *part.* battu.

Boire, *indic prés.* je bois, tu bois, il boit; nous buvons, vous buvez, ils boivent; *impf.* je buvois; *parf. simp.* je bus; *parf. comp.* j'ai bu; *fut.* je boirai; *imp.* bois, qu'il boive; buvons, buvez, qu'ils boivent. *Conj. prés.* que je boive, que tu boives, qu'il boive; que nous buvions, que vous buviez, qu'ils boivent; *impf. opt.* je boirois; *impf. conj.* que je busse, que tu busses, qu'il bût; que nous bussions, que vous bussiez, qu'ils bussent. *Gérond. prés.* buvant; *part.* bu.

Bouillir iſt nur in der dritten Perſon gebräuchlich; (wenn man es aber in allen Perſonen gebrauchen will, ſo

bedienet man ſich des *Verbe* Faire, und ſetzet ſolches zu dem *Infinitif* bouillir, z. B. je fais bouillir, tu fais bouillir, etc.) *ind. prés.* il bout, ils bouillent; *impf.* il bouilloit; *parf. simp.* il bouillit; *parf. comp.* il a bouilli; *fut.* il bouillira; *impér. et conj. prés.* qu'il bouille, qu'ils bouillent; *impf. opt.* il bouilliroit; *impf. conj.* qu'il bouillît. *Gérond. prés.* bouillissant; *part.* bouilli, ie.

Clorre, *indic. prés.* je clos, tu clos, il clôt; die übrigen Perſonen ſind nicht gebräuchlich; *fut.* je clorrai; *impf.* I. *conj.* je clorrois; *part.* clos, close. Uebrigens iſt dieſes *Verbe* in allen zuſammengeſetzten *Temps* gebräuchlich, als j'ai clos, j'avois clos.

Conclure, *ind. prés.* je conclus, tu conclus, il conclut, (oder il conclud); nous concluons, vous concluez, ils concluent; *impf.* je concluois; *parf. simp.* je conclus; *parf. comp.* j'ai conclu; *fut.* je conclurai; *imp.* conclus, qu'il conclue. *Conj. prés.* que je conclue; *impf.* I. je conclurois; *impf.* II. que je conclusse, que tu conclusses, qu'il conclût; que nous conclussions, que vous conclussiez, qu'ils conclussent. *Gérond. prés.* concluant; *part.* conclu.

Confire, *ind. prés.* je confis, tu confis, il confit; nous confisons, vous confisez, ils confisent; *impf.* je confisois. *parf. simp.* je confis; *parf. comp.* j'ai confis; *fut.* je confirai; *imp.* confis, qu'il confise. *Conj. prés.* confisant; *part.* confit, ite.

Coudre, *ind. prés.* je couds oder je cous, tu couds, oder tu cous, il coud (nicht il cout); nous cousons etc. *impf.* je cousois; *parf. simp.* je cousis (beſſer als je cousus); *parf. comp.* j'ai cousu; *fut.* je coudrai; *imp.* couds; qu'il couse; cousons, cousez, qu'ils cousent. *Conj. prés.* que je couse; *impf. opt.* je coudrois; *impf. conj.* que je cousisse, (que je coususse). *Gérond. prés.* cousant; *part.* cousu.

Courir, (und bisweilen auch Courre,) *indic. prés.* je cours, tu cours, il court; nous courons, vous courez, ils courent; *impf.* je courois; *parf. simp.* je courus; *parf. comp.* j'ai couru; *fut.* je courrai; *imp.* cours, qu'il coure. *Conj. prés.* que je coure; *impf.* I. je courrois; *impf.* II. que je courusse. *Gérond. prés.* courant; *part.* couru, courue.

Couvrir, *ind. prés.* je couvre, tu couvres, il couvre; nous couvrons, vous couvrez, ils couvrent; *parf. simp.* je couvris; *parf. comp.* j'ai couvert; *fut.* je couvrirai; *impf. conj.* que je couvrisse, que tu couvrisses, qu'il couvrît; que nous couvrissions, que vous couvrissiez; qu'ils couvrissent. *Gérond. prés.* couvrant; *part.* couvert, erte.

Craindre, *ind prés.* je crains, tu crains, il craint; nous craignons, vous craignez, ils craignent; *imparf.* je craignois etc. *parf. simp.* je craignis; *parf. comp.* j'ai craint; *fut.* je craindrai; *imp.* crains etc. *Conj. prés.* que je craigne; *impf. opt.* je craindrois; *impf. conj.* que je crai-

gnisse. *Gérond. prés.* craignant; *part.* craint, crainte.

Croire, *indic. prés.* je crois, tu crois, il croit; nous croyons, vous croyez, ils croient (und nicht ils croyent); *impf.* je croyois etc. nous croyions, vous croyiez, ils croyoient; *parf. simp.* je crus; *parf. comp.* j'ai cru, (und nicht crû); *fut.* je croirai; *imp.* crois, qu'il croie. *Conj. prés.* que je crois etc. que nous croyions, que vous croyiez, qu'ils croient; *impf.* I. je croirois; *impf.* II. que je crusse, que tu crusses, qu'il crut, (und nicht crût); que nous crussions, que vous crussiez, qu'ils crussent. *Gérond. prés.* croyant; *part.* cru, ue.

Croître, *ind. prés.* je crois, tu crois, il croît; nous croissons, vous croissez, ils croissent; *parf. simp.* je crûs; *parf. comp.* j'ai crû; *fut.* je croîtrai; *imp.* crois, qu'il croisse; *conj.* que je croisse, que tu croisses, qu'il croisse; que nous croissions, que vous croissiez, qu'ils croissent; *impf. opt.* je croîtrois; *impf. conj.* que je crusse, que tu crusses, qu'il crût etc. *Gérond. prés.* croissant; *part.* crû, ûe.

Cueillir, *ind. prés.* je cueille, tu cueilles, il cueille; nous cueillons, vous cueillez, ils cueillent; *impf.* je cueillois etc. *parf. simp.* je cueillis; *parf. comp.* j'ai cueilli; *fut.* je cueillerai, (nicht aber cueillirai); *imp.* cueille. *Conj. prés.* que je cueille, que tu cueilles, qu'il cueille; que nous cueillions, que vous cueilliez, qu'ils cueillent; *imparf.* I. je cueillerois; *impf.* II. que je cueillisse. *Gérond. prés.* cueillant. *part.* cueilli, ie.

Déchoir, wie Choir. *Ind. prés.* je déchois, tu déchois, il déchoit; nous déchóyons, vous déchoyez, ils déchoient, (Einige ſprechen und ſchreiben auch: nous déchéons, vous déchéez, ils déchéent); *parf. simp.* je déchus; *parf. comp.* je suis déchu; *fut.* je décherrai, tu décherras etc. *Conj. impf.* I. je décherrois; *impf.* II. que je déchusse; *part.* déchu, ue. (Dieſes *Verbum* hat weder *impf. indic.* noch *prés. conj.*)

Devoir, *indic. prés.* je dois, tu dois, il doit; nous devons, vous devez, ils doivent; *impf.* je devois; *parf. simp.* je dus; *parf. comp.* j'ai dû; *fut.* je devrai. *Conj. prés.* que je doive; *impf.* I. je devrois; *impf.* II. que je dusse. *Gérond. prés.* devant; *part.* dû, ûe.

Dire, *ind. prés.* je dis, tu dis, il dit; nous disons, vous dites, ils disent; *impf.* je disois; *parf. simp.* je dis; *parf. comp.* j'ai dit; *fut.* je dirai; *imp.* dis, qu'il dise; *impf.* I. je dirois; *impf.* II. que je disse, que tu disses, qu'il dît; que nous dissions, que vous dissiez, qu'ils dissent. *Gérond. prés.* disant; *part.* dit, dite.

Dormir, *indic. prés.* je dors, tu dors, il dort; nous dormons, vous dormez, ils dorment; *impf.* je dormois; *parf. simp.* je dormis; *parf. comp.* j'ai dormi; *fut.* je dormirai; *imp.* dors, qu'il dorme; dormons, dormez, qu'ils dorment. *Conj. prés.* que je dorme, que tu dormes, qu'il dorme; que nous

dormions, que vous dormiez, qu'ils dorment; *impf.* I. je dormirois; *impf.* II. que je dormisse, que tu dormisses, qu'il dormît etc. *Gérond. prés.* dormant; *part.* dormi.

Echoir, iſt in dem *prés. indic.* nur in der dritten Perſon gebräuchlich; il échoit, welches man zuweilen échet ausſpricht. *Gérond. act.* échéant, geht überhaupt in den übrigen *Temps* wie déchoir.

Eclore, (Eclorre,) man braucht dieſes *Verbe* bloß im *infinitif* und in der dritten Perſon der folgenden *Temps*: *indic. prés.* il éclot, ils éclosent; *fut.* il éclora, ils écloront. *Conj. prés.* qu'il éclose, qu'ils éclosent; *impf.* I. il écloroit, ils écloroient; *part.* éclos, éclose. Die zuſammengeſetzten *Temps* werden mit dem *Verbe auxil.* être gebildet, z. B. il est éclos, il étoit éclos, ils étoient éclos etc.

Ecrire, *indic. prés.* j'écris, tu écris, il écrit; nous écrivons, vous écrivez, ils écrivent; *impf.* j'écrivois etc. *parf. simp.* j'écrivis; *parf. comp.* j'ai écrit; *fut.* j'écrirai; *imp.* écris, qu'il écrive. *Conj. prés.* que j'écrive; *impf.* I. j'écrirois; *impf.* II. que j'écrivisse. *Gérond. prés.* écrivant; *part.* écrit, ite.

Etre, *indic. prés.* je suis, tu ès, il est; nous sommes, vous êtes, ils sont; *impf.* j'étois, tu étois, il étoit; nous étions etc. *parf. simp.* je fus etc. *parf. comp.* j'ai été etc. *plusqpf.* I. j'avois été etc. *plusqpf.* II. j'eus été; *fut.* je serai; *impér.* sois, qu'il soit; soyons, soyez, qu'ils soient. *Conj. prés.* que je sois, que tu sois, qu'il soit; que nous soyons, que vous soyez, qu'ils soient; *impf. opt.* je serois etc. *impf. conj.* que je fusse, que tu fusses, qu'il fût; que nous fussions, que vous fussiez, qu'ils fussent; *parf.* que j'aie été etc. *plusqpf.* I. j'aurois été etc. *plusqpf.* II. j'eusse été etc. *fut.* j'aurai été etc. *infinit. parf.* avoir été. *Gérond. prés.* étant; *part.* été.

Exclure, *indic. prés.* j'exclus, tu exclus, il exclut; nous excluons etc. *impf.* j'excluois; *parf. simp.* j'exclus; *fut.* j'exclurai. *Conj. prés.* que j'exclue; *impf.* I. j'exclurois; *impf.* II. que j'exclusse. *Gérond. prés.* excluant. *part.* exclu, ue, und exclus, use.

Faillir, (*indic. prés.* je faux, tu faux, il faut; nous faillons, vous faillez, ils faillent;) *parf. simp.* je faillis; *parf. comp.* j'ai failli; (*fut.* je faudrai.) *Conj. impf.* II. que je faillisse. *Gérond. prés.* faillant; *part.* failli, ie. In der Redensart le coeur me *faut*, iſt allein das *prés. indic.* gebräuchlich. Man verwechsle übrigens dieſes *Verbe* nicht mit falloir.

Faire, *indic. prés.* je fais, tu fais, il fait; nous faisons (nach Einigen auch fesons,) vous faites, ils font; *impf.* je faisois, (*it.* fesois;) *parf. simp.* je fis; *parf. comp.* j'ai fait; *fut.* je ferai; *impér.* fais, qu'il fasse; faisons, (*it.* fesons,) faites, qu'ils fassent. *Conj. prés.* que je fasse, que tu fasses, qu'il fasse; que nous fassions, que vous fassiez, qu'ils fassent; *impf.* I. je fe-

rois; *impf.* II. que je fisse. *Gérond. prés.* faisant, (*it.* fesant;) *part.* fait, faite.

Falloir, dieſes *Verbe* wird nur als *v. impers.* in der dritten Perſon gebraucht, und der *infinit.* iſt nur mit en gebräuchlich, (z. B. il ne peut pas s'en falloir tant;) *indic. prés.* il faut; *impf.* il falloit; *parf. simp.* il fallut; *parf. comp.* il a fallu; *plusqpf.* I. il avoit fallu; *plusqpf.* II. il eut fallu; *fut.* il faudra; *fut. pass.* il aura fallu. *Conj. prés.* qu'il faille; *impf.* I. il faudroit; *impf.* II. qu'il fallut; *parf.* qu'il ait fallu.

Forfaire wie Faire; man bedienet ſich deſſen nur im *infinitif* und in den *Temps composés*, j'ai forfait, il auroit forfait etc.

Frire, *indic. prés.* je fris, tu fris, il frit; die übrigen Perſonen dieſes *Temps* fehlen; *fut.* je frirai; *impf. opt.* je fritois; *part.* frit, ite. Dieſes ſind die einzigen in dieſem *Verbe* gebräuchlichen einfachen *Temps*. Man kann auch in den zuſammengeſetzten *Temps* ſagen: j'ai frit, j'avois frit, j'eus frit etc. Um das Fehlende in dieſem *Verbe* zu erſetzen, bedienet man ſich des *Verbe* faire. Man ſagt alſo im *Gérond. prés.* faisant frire; *indic. prés. plur.* nous faisons frire, vous faites frire, ils font frire; *impf.* je faisois frire; *parf. simp.* je fis frire; *imp.* fais frire. *Conj. prés.* que je fasse frire; *impf.* que je fisse frire.

Fuire, *indic. prés.* je fuis, tu fuis, il fuit; nous fuyons, vous fuyez, ils fuient; *impf.* je fuyois; *parf. simp.* je fuis; *parf. comp.* j'ai fui; *fut.* je fuirai; *imp.* fuis, qu'il fuie; fuyons, fuyez, qu'ils fuient. *Conj. prés.* que je fuye etc. *Gérond. prés.* fuyant; *part.* fui.

Gésir, Gir, *ol.* Von folgenden ungebräuchlichen *Temps* dieſes veralteten *Verbe indic. prés.* je gis, tu gis, il gît; nous gisons, vous gisez, ils gisent; *impf.* je gisois. *Gérond. prés.* gisant, iſt noch am gebräuchlichſten die dritte Perſon *Sing.* und *Plur.* des *indic. prés.* gît; und der *Gérond. prés.* gisant, als *adj.*

Haïr, *indic. prés.* je hais, tu hais, il hait; nous haïssons, vous haïssez, ils haïssent; *impf.* je haïssois; (*parf. simp.* je hais, iſt nicht gebräuchlich;) *parf. comp.* j'ai haï; *fut.* je haïrai; *imp.* hais, qu'il haïsse; haïssons, haïssez, qu'ils haïssent. *Conj. prés.* que je haïsse etc. *impf.* I. je haïrois; *impf.* II. que j'eusse haï. *Gérond. prés.* haïssant; *part.* haï, ïe.

Interdire geht wie Dire, mit dem Unterſchied, daß man in der zweyten Perſon *indic. prés. plur.* vous interdisez ſagt, und nicht vous interdites; im *parf. simp.* hat es j'interdis, und nicht j'interdisis.

Joindre, *indic. prés.* je joins, tu joins il joint; nous joignons, vous joignez, ils joignent; geht überhaupt wie Craindre.

Lire, *indic. prés.* je lis, tu lis, il lit; nous lisons, vous lisez, ils lisent;

impf. je lisois etc. *parf. simp.* je lus; *parf. comp.* j'ai lu; *fut.* je lirai; *imp.* lis, qu'il lise etc. *Conj. prés.* que je lise; *impf.* I. je lirois; *impf.* II. que je lusse. *Gérond. prés.* lisant; *part.* lu, ue.

Luire, *indic. prés.* je luis, tu luis, il luit; nous luisons etc. *impf.* je luisois; (*parf. simp.* je luis, iſt ungebräuchlich;) *fut.* je luirai etc. (*imp.* luis etc. iſt ungebräuchlich.) *Conj. prés.* que je luise; *impf. opt.* je luirois; (*parf. simp.* que je luisse, iſt ungebräuchlich.) *Gér. prés.* luisant.

Mentir, *indic. prés.* je mens, tu mens, il ment; nous mentons, vous mentez, ils mentent; *impf.* je mentois etc. *parf. simp.* je mentis etc. *parf. comp.* j'ai menti; *fut.* je mentirai; *imp.* mens, qu'il mente etc. *Conj. prés.* que je mente; *impf. opt.* je mentirois; *impf. conj.* que je mentisse etc. *Gérond. prés.* mentant; *part.* menti.

Mettre, *indic. prés.* je mets, tu mets, il met; nous mettons, vous mettez, ils mettent; *impf.* je mettois etc. *parf. simp.* je mis, tu mis, il mit; nous mîmes, vous mîtes, ils mirent; *parf. comp.* j'ai mis; *fut.* je mettrai etc. *imp.* mets, qu'il mette. *Conj. prés.* que je mette etc. *impf.* I. je mettrois; *impf.* II. que je misse, que tu misses, qu'il mît; que nous missions, que vous missiez, qu'ils missent. *Gérond. prés.* mettant; *part.* mis, ise.

Mordre, *indic. prés.* je mords, tu mords, il mord; nous mordons, vous mordez, ils mordent; *impf.* je mordois etc. *parf. simp.* je mordis; *parf. comp.* j'ai mordu; *fut.* je mordrai; *imp.* mords, qu'il morde etc. *Conj. prés.* que je morde etc. *impf.* I. je mordrois; *impf.* II. que je mordisse etc. *Gérond. prés.* mordant; *part.* mordu, ue.

Moudre, *indic. prés.* je mouds, tu mouds, il moud; nous moulons, vous moulez, ils moulent; *impf.* je moulois etc. *parf. simp.* je moulus; *parf. comp.* j'ai moulu etc. *fut.* je moudrai etc. *imp.* mouds, qu'il moule. *Conj. prés.* que je moule etc. *impf.* I. je moudrois etc. *impf.* II. que je moulusse etc. *Gérond. prés.* moulant; *part. pass.* moulu, ue.

Mourir, *indic. prés.* je meurs, tu meurs, il meurt; nous mourons, vous mourez, ils meurent; *impf.* je mourois; *parf. simp.* je mourus; *parf comp.* je suis mort; *fut.* je mourrai etc. *imp.* meurs, qu'il meure; mourons, mourez, qu'ils meurent. *Conj. prés.* que je meure, que tu meures, qu'il meure; que nous mourions, que vous mouriez, qu'ils meurent; *imparf.* I. je mourrois; *imparf.* II. que je mourusse. *Gérond. prés.* mourant; *part.* mort, morte.

Mouvoir, *indic. prés.* je meus, tu meus, il meut; nous mouvons, vous mouvez, ils meuvent; *impf.* je mouvois; *parf. simp.* je mus; *parf. comp.* j'ai mu; *fut.* je mouvrai; *imp.* meus, qu'il meuve. *Conj. prés.* que je meuve; *impf.* I. je mouvrois; *impf.* II. que je musse. *Gérond. prés.* mouvant;

part. mu, ue. Mehrere dieſer *Temps* ſind nur im Lehrſtyl gebräuchlich.

Naître, *indic. prés.* je nais, tu nais, il naît; nous naissons, vous naissez, ils naissent; *impf.* je naissois etc. *parf. simp.* je naquis, tu naquis, il naquit; nous naquîmes, vous naquîtes, ils naquirent; *parf. comp.* je suis né etc. *fut.* je naîtrai etc. *Conj. prés.* que je naisse etc. *impf.* I. je naîtrois etc. *impf.* II. que je naquisse. *Gérond. prés.* naissant; *part.* né, née.

Ouir, hatte ehmals folgende *Temps*: *indic. prés.* j'ois, tu ois, il oit; nous oyons, vous oyez, ils oient; *impf.* j'oyois etc. *parf. simp.* j'ouis etc. *parf. comp.* j'ai ouï; *fut.* j'oirai. *Conj. prés.* que j'oie etc. *impf.* I. j'oirois; *impf.* II. que j'ouïsse etc. Es iſt aber nur noch in folgenden *Temps* gebräuchlich: *parf. simp.* j'ouïs; *impf.* II. *conj.* que j'ouisse; *infinit.* ouïr; und in allen *Temps composés*, als j'ai ouï, avoir ouï, ayant ouï. Es iſt auch gemeiniglich von dem *infinitif* eines andern *Verbe* begleitet; als j'ai ouï dire, j'ai ouï prêcher etc.

Paître, *indic. prés.* je pais, tu pais, il paît; nous paissons, vous paissez, ils paissent; *impf.* je paissois etc. *fut.* je paîtrai; *imp.* pais. *Conj. prés.* que je paisse. *Gérond. prés.* paissant. Die übrigen *Temps* (als *parf. simp.* je pu; *parf. comp.* j'ai pu etc. *it. impf. conj.* que je pusse etc.) ſind wenig oder gar nicht gebräuchlich. Pu, *m.* pue, *f.* als *part.* iſt nur mit ſeinem *réduplicatif* gebräuchlich: il a pu et repu.

Paroître, *indic. prés.* je parois, tu parois, il paroît; nous paroissons, vous paroissez, ils paroissent; *impf.* je paroissois etc. *parf. simp.* je parus; *parf. comp.* j'ai paru; *fut.* je paroîtrai; *imp.* parois; paroissons, paroissez etc. *Conj. prés.* que je paroisse etc. *impf.* I. je paroîtrois; *impf.* II. que je parusse etc. *Gérond. prés.* paroissant; *part.* paru.

Partir, *v. a.* verreiſen, *indic. prés.* je pars, tu pars, il part; nous partons, vous partez, ils partent; *impf.* je partois; *parf. simp.* je partis, tu partis, il partit; nous partîmes, vous partîtes, ils partirent; *parf. comp.* je suis parti; *fut.* je partirai; *imp.* pars, qu'il parte etc. *Conj. prés.* que je parte, que tu partes etc. *impf.* I. je partirois; *impf.* II. que je partisse; *parf. comp.* que je sois parti. *Gérond. prés.* partant; *part.* parti, ie.

Peindre, *indic. prés.* je peins, tu peins, il peint; nous peignons, vous peignez, ils peignent; *impf.* je peignois etc. *parf. simp.* je peignis; *parf. comp.* j'ai peint; *fut.* je peindrai *imp.* peins, qu'il peigne etc. *Conj. prés.* que je peigne; *impf.* I. je peindrois; *impf.* II. que je peignisse etc. *Gérond. prés.* peignant; *part.* peint, einte.

Perdre, *indic. prés.* je perds, tu perds, il perd; nous perdons, vous perdez, ils perdent; *impf.* je perdois; *parf. simp.* je perdis; *parf. comp.* j'ai perdu; *fut.* je perdrai; *imp.* perds;

qu'il perde etc. *Conj. prés.* que je perde ; *impf.* I. je perdrois; *impf.* II. que je perdisse. *Gérond. prés.* perdant ; *part.* perdu , ue. Fragweiſe ſagt man perds-je ? und nicht perdé-je? doch ſagt man lieber: est-ce que je perds?

Pleuvoir , *v. impers. indic. prés.* il pleut ; *impf.* il pleuvoit ; *parf. simp.* il plut ; *parf. comp.* il a plu ; *fut.* il pleuvra. *Conj. prés.* qu'il pleuve ; *impf.* I. il pleuvroit; *impf.* II. qu'il plût. *Gérond. prés.* pleuvant ; *part.* plu.

Pouvoir , *indic. prés.* je puis , (zuweilen je peux ,) tu peux , il peut ; nous pouvons , vous pouvez, ils peuvent ; *impf.* je pouvois etc. *parf. simp.* je pus ; *parf. comp.* j'ai pu ; *fut.* je pourrai ; *imp.* qu'il puisse. *Conj. prés.* que je puisse etc. *impf.* I. je pourrois ; *impf.* II. que je pusse. *Gérond. prés.* pouvant ; *part.* pu.

Prendre , *ind. prés.* je prends , tu prends, il prend ; nous prenons , vous prenez , ils prennent ; *impf.* je prenois ; *parf. simp.* je pris ; *parf. comp.* j'ai pris ; *fut.* je prendrai ; *imp.* prends , qu'il prenne etc. *Conj. prés.* que je prenne etc. *impf.* I. je prendrois ; *impf.* II. que je prisse. *Gérond. prés.* prenant ; *part.* pris , ise.

Recevoir , *indic. prés.* je reçois , tu reçois , il reçoit ; nous recevons, vous recevez , ils reçoivent ; *impf.* je recevois etc. *parf. simp.* je reçus ; *parf. comp.* j'ai reçu ; *fut.* je recevrai ; *imp.* reçois, qu'il reçoive. *Conj. prés.* que je reçoive etc. *impf.* I. je recevrois ; *impf.* II. que je reçusse etc. *Gérond. prés.* recevant ; *part.* reçu , ue.

Repartir, (wieder verreiſen) wie Partir.

Répartir, (erwiedern, antworten,) geht regelmäßig.

se Repentir , *indic. prés.* je me repens, tu te repens, il se repent ; nous nous repentons , vous vous repentez , ils se repentent ; *impf.* je me repentois etc. *parf. simp.* je me repentis , tu te repentis , il se repentit ; nous nous repentîmes , vous vous repentites , ils se repentirent ; *parf. comp.* je me suis repenti etc. *plusqpf.* I. je m'étois repenti etc. *plusqpf.* II. je me fus repenti etc. *fut.* je me repentirai etc. *fut. pass.* je me serai repenti etc. *impér.* repens-toi , qu'il se repente ; repentons-nous , repentez-vous , qu'ils se repentent. *Conj. prés.* que je me repente etc. *impf.* I. je me repentirois etc. *impf.* II. que je me repentisse ; *parf.* que je me sois repenti ; *plusqpf.* que je me fusse repenti. *Gérond. prés.* se repentant. *Gérond. pass.* s'être repenti ; *part.* repenti , ie.

Ressortir , unter einer Gerichtsbarkeit ſtehen. *Indic. prés.* je ressortis , tu ressortis , il ressortit ; nous ressortissons , vous ressortissez ; ils ressortissent ; *impf.* je ressortissois ; *parf. simp.* j'ai ressorti. *Gérond. prés.* ressortissant ; *part.* ressorti.

Rire , *indic. prés.* je ris , tu ris , il rit ; nous rions , vous riez , ils rient ; *impf.* je riois etc. Nous riions , vous riiez , ils rioient ; *parf. simp.* je ris etc.

parf. comp. j'ai ri; *fut.* je rirai etc. *impér.* ris, qu'il rie, *Conj. prés.* que je rie etc. *impf.* I. je riois etc. *impf.* II. que je risse etc. *Gérond. prés.* riant; *part.* ri.

Rompre, *indic. prés.* je romps, tu romps, il rompt etc. *impf.* je rompois, etc. *parf. simp.* je rompis; *parf. comp.* j'ai rompu; *fut.* je romprai; *imp.* romps, qu'il rompe. *Conj. prés.* que je rompe etc. *impf.* I. je romprois; *impf.* II. que je rompisse etc. *Gérond. prés.* rompant; *part.* rompu, ue.

Sâillir und Saillir; wenn es bedeutet: hervorragen, wie z. B. ein Balken aus einer Mauer ꝛc. iſt nur im *infinit.* und in der 3ten Perſon der folg. *Temps* gebräuchlich: *indic. prés.* il sâille, ils sâillent; *impf.* il sâilloit; *fut.* il sâillera. *Conj. prés.* qu'il sâille; *impf.* II. qu'il sâillit. *Gérond. prés.* sâillant. Bedeutet Saillir aber, hervor ſpritzen, heraus ſpritzen ꝛc. ſo iſt es auch nur im *infin.* und in der 3ten Perſon gebräuchlich, und wird auf folgende Art konjugiert: *indic. prés.* il saillit, ils saillissent; *impf.* il saillissoit; *parf. simp.* il saillit etc. *parf. comp.* il a sailli etc. *fut.* il saillira. *Conj. prés.* qu'il saillisse.

Savoir, *indic. prés.* je sais, tu sais, il sait; nous savons, vous savez, ils savent; *impf.* je savois; *parf. simp.* je sus; *parf. comp.* j'ai su etc. *fut.* je saurai etc. *imp.* sache, qu'il sache; sachons, sachez, qu'ils sachent. *Conj. prés.* que je sache; *impf.* I. je saurois; *impf.* II. que je susse. *Gérond. prés.* sachant; *part.* su.

Sentir, *indic. prés.* je sens, tu sens, il sent; nous sentons, vous sentez, ils sentent; *impf.* je sentois etc. *parf. simp.* je sentis; *parf. comp.* j'ai senti, *fut.* je sentirai; *imp.* sens, qu'il sente. *Conj. prés.* que je sentisse etc. *impf.* I. je sentirois; *impf.* II. que je sentisse. *Gérond. prés.* sentant; *part.* senti, ie.

Seoir, wenn es bedeutet être assis, ſitzen, iſt nur noch im *Gérond. prés.* séant; und im *part.* sis, sise, gebräuchlich. Ehedem ſagte man auch se seoir ſtatt s'asseoir. Bedeutet Seoir ſo viel als être convenable, ſo wird es in folg. *Temps* in der 3ten Perſon gebraucht: *ind. prés.* il sied, ils siéent (und niemahls ils seyent;) *impf.* il séyoit; *fut.* il siéra. *Conj. impf.* il siéroit. In dieſer Bedeutung wird es auch im *Gérond. prés.* gebraucht: Séyant.

Servir, *indic. prés.* je sers, tu sers, il sert; nous servons, vous servez, ils servent; *impf.* je servois etc. *parf. simp.* je servis etc. *parf. comp.* j'ai servi; *fut.* je servirai etc. *imp.* sers, qu'il serve etc. *Conj. prés.* que je serve etc. *impf.* I. je servirois etc. *impf* II. que je servisse etc. *Gérond. prés.* servant; *part.* servi.

Sortir, *indicat. prés.* je sors, tu sors, il sort; nous sortons, vous sortez, ils sortent. Geht überhaupt wie Sentir, und hat im *parf. comp.* als

v. n. je suis sorti; und als *v. a.* j'ai sorti.

Suffire, *indic. prés.* je suffis, tu suffis, il suffit; nous suffisons, vous suffisez, ils suffisent; *impf.* je suffisois; *parf. simp.* je suffis; *parf. comp.* j'ai suffi; *fut.* je suffirai etc. *Conj. prés.* que je suffise, que tu suffises, qu'il suffît; que nous suffisions etc. *impf.* I. je suffirois; *impf.* II. que je suffisse, que tu suffises, qu'il suffît; que nous suffisions etc. *Gérond. prés.* suffisant; *part.* suffi.

Suivre, *indic. prés.* je suis, tu suis, il suit; nous suivons, vous suivez, ils suivent; *impf.* je suivois etc. *parf. simp.* je suivis; *parf. comp.* j'ai suivi; *fut.* je suivrai; *imp.* suis, qu'il suive etc. *Conj. prés.* que je suive etc. *impf.* I. je suivrois etc. *impf.* II. que je suivisse etc. *Gérond. prés.* suivant; *part.* suivi, ie.

Surseoir, *indic. prés.* je surseois oder je sursois, tu sursois, il sursoit; nous sursoyons, vous sursoyez, ils sursoient; *impf.* je sursoyois etc. Nous sursoyions, vous sursoyiez etc. *parf. simp.* je sursis etc. *fut.* je sursoirai etc. *Conj. prés.* que je sursoie etc. que nous sursoyions, que vous sursoyiez etc. *impf.* I. je sursoirois; *impf.* II. que je sursisse etc. *Gérond. prés.* sursoyant; *part.* sursis, ise.

Taire und se Taire, *indic. prés.* je tais, tu tais, il tait, nous taisons, vous taisez, ils taisent; *impf.* je taisois etc. *parf. simp.* je tus; *parf. comp.* j'ai tu; *imp.* tais, qu'il taise. *Conj. prés.* que je taise etc. *impf.* I. je tairois etc. *impf.* II. que je tusse. *Gérond. prés.* taisant; *part.* tu, ue.

Tendre, *indic. prés.* je tends; *impf.* je tendois etc. *parf. simp.* je tendis etc. *parf. comp.* j'ai tendu; *fut.* je tendrai; *imp.* tends, qu'il tende etc. *Conj. prés.* que je tende etc. *impf.* I. je tendrois; *impf.* II. que je tendisse. *Gérond. prés.* tendant; *part.* tendu, ue.

Tenir, *indic. prés.* je tiens; tu tiens, il tient; nous tenons, vous tenez, ils tiennent; *impf.* je tenois etc. *parf. simp.* je tins, tu tins, il tint; nous tînmes, vous tîntes, ils tinrent; *parf. comp.* j'ai tenu; *fut.* je tiendrai etc. *imp.* tiens, qu'il tienne etc. *Conj. prés.* que je tienne; *impf.* I. je tiendrois; *impf.* II. que je tinsse, que tu tinsses, qu'il tînt; que nous tinssions, que vous tinssiez, qu'ils tinssent. *Gérond. prés.* tenant; *part.* tenu, ue.

Traire, *indic. prés.* je trais, tu trais, il trait; nous trayons, vous trayez, ils traient; *impf.* je trayois; *parf. comp.* j'ai trait etc. *fut.* je trairai; *impér.* trais, trayez. *Conj. prés.* que je traie etc. *impf.* I. je trairois; *parf. comp.* que j'aie trait. *Gérond. prés.* trayant; *part.* trait, aite.

Tressaillir, *indic. prés.* je tressaille etc. *impf.* je tressaillois etc. *parf. simp.* je tressaillis etc. *fut.* je tressaillirai oder auch je tressaillerai etc. *Conj. prés.* que je tressaille; *impf.* I. je

tressaillirois; *impf.* II. que je tressaillisse etc. *part.* tressailli.

Vaincre, *indic. prés.* je vaincs, tu vaincs, il vainc, (iſt aber im *singulier* wenig gebräuchlich;) nous vainquons, vous vainquez, ils vainquent; *impf.* je vainquois; *parf. simp.* je vainquis; *parf. comp.* j'ai vaincu; *fut.* je vaincrai. *Conj. prés.* que je vainque; *impf.* I. je vaincrois; *impf.* II. que je vainquisse. *Gérond. prés.* vainquant; *part.* vaincu, ue.

Valoir, *indic. prés.* je vaux, tu vaux, il vaut; nous valons, vous valez, ils valent; *impf.* je valois; *parf. simp.* je valus; *parf. comp.* j'ai valu; *fut.* je vaudrai. *Conj. prés.* que je vaille; *impf.* I. je vaudrois; *impf.* II. que je valusse. *Gérond. prés.* valant; *part.* valu, ue.

Venir; *indic. prés.* je viens, tu viens, il vient; nous venons, vous venez, ils viennent; *impf.* je venois; *parf. simp.* je vins, tu vins, il vint; nous vînmes, vous vîntes, ils vinrent; *parf. comp.* je suis venu; *fut.* je viendrai. Es geht wie Tenir.

Vêtir, *indic. prés.* je vêts, tu vêts; il vêt; nous vêtons; vous vêtez; ils vêtent; *impf.* je vêtois; *parf. simp.* je vêtis; *parf. comp.* j'ai vêtu; *fut.* je vêtirai. *Conj. prés.* que je vête; *impf.* I. je vêtirois; *impf.* II. que je vêtisse. *Gérond. prés.* vêtant; *part.* vêtu, ue. Dieſes *Verbe* wird ſelten im *Singul. prés. indic.* gebraucht, und der *impér.* iſt ebenfalls ungebräuchlich.

Vivre, *indic. prés.* je vis, tu vis, il vit; nous vivons, vous vivez, ils vivent; *impf.* je vivois; *parf. simp.* je vécus (*ol.* je véquis;) *parf. comp.* j'ai vécu; *fut.* je vivrai *imp.* vis, qu'il vive etc. *Conj. prés.* que je vive; *impf.* I. je vivrois; *impf.* II. que je vécusse. *Gérond. prés.* vivant; *part.* vécu.

Voir, *indic. prés.* je vois, tu vois, il voit; nous voyons, vous voyez, ils voient; *impf.* je voyois, tu voyois, il voyoit; nous voyions, vous voyiez, ils voyoient; *parf. simp.* je vis; *parf. comp.* j'ai vu; *fut.* je verrai; *imp.* vois etc. *Conj. prés.* que je voie, que tu voies, qu'il voie; que nous voyions, que vous voyiez, qu'ils voient; *impf.* I. je verrois; *impf.* II. que je visse. *Gérond. prés.* voyant; *part.* vu, ue.

Vouloir, *indic. prés.* je veux, tu veux, il veut; nous voulons, vous voulez, ils veulent; *impf.* je voulois; *parf. simp.* je voulus; *parf. comp.* j'ai voulu; *fut.* je voudrai. *Conj. prés.* que je veuille etc. Que nous voulions, que vous vouliez, qu'ils veuillent; *impf.* II. que je voulusse. *Gérond. prés.* voulant; *part.* voulu, ue.

STRASBOURG, de l'Imprimerie de J. A. Eissner.

584585

Digitized by Google

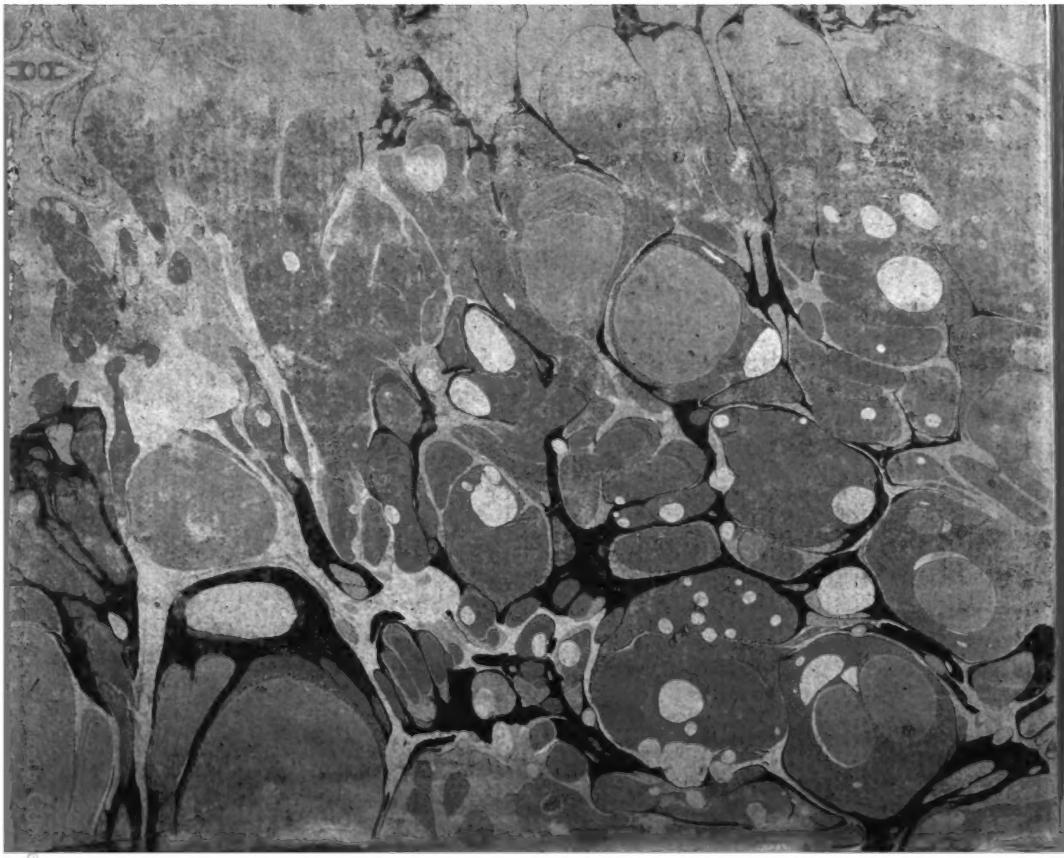

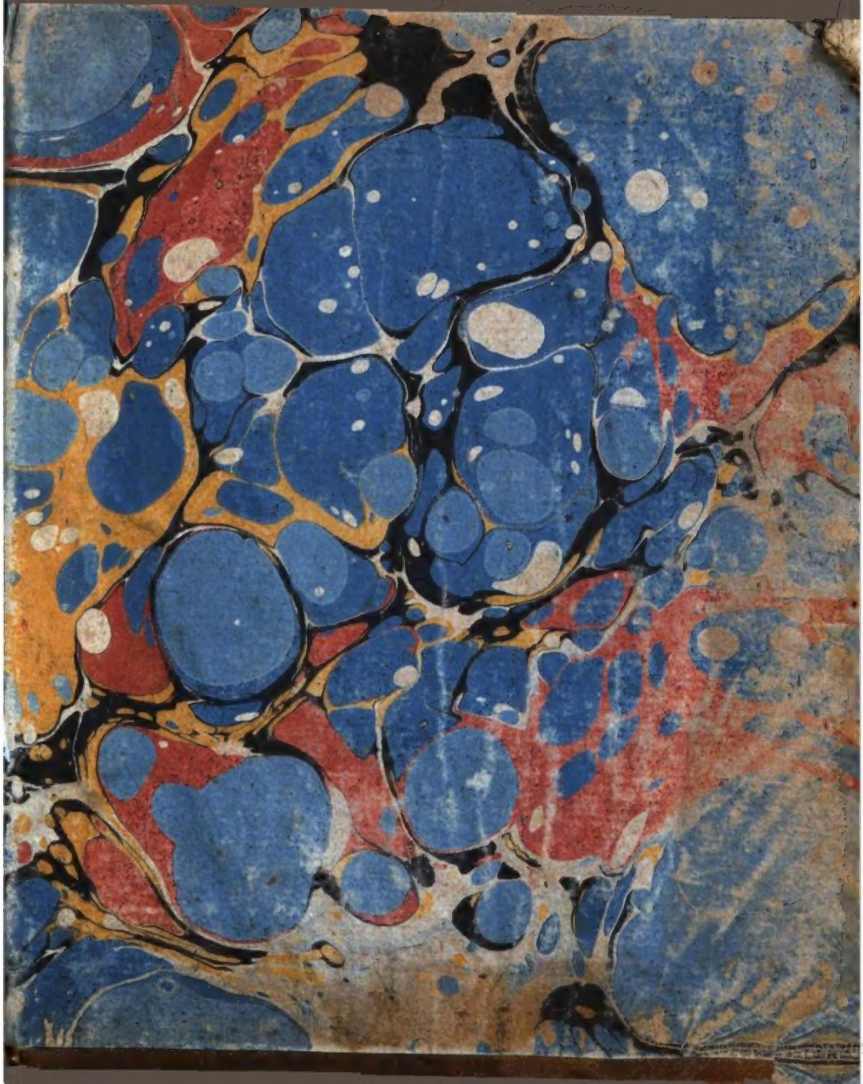

Digitized by Google